г. Муравленко № 26 (998) от 27 июня 2013 г. ОБЩЕСТВЕННО-ПОЛИТИЧЕСКАЯ ГАЗЕТА издается со 2 июля 1994 г.

НАШ ГОРОД

ЗОЛОТОЙ ФОНД ПРЕССЫ 2013

Конкурс профмастерства:

высокий класс вождения

стр. 6

Любите древние крепости?

Вам в Чуфут-Кале!

стр. 12

Сезонные рецепты

от Светланы Стан

стр. 16

ЦИТАТА НОМЕРА

Елена ЗЛЕНКО, заместитель Председателя Законодательного Собрания Ямала:

- В законах есть скрытый социальный эффект, ведь льготы рассчитываются исходя из величины прожиточного минимума. Рост стоимости потребительской корзины влечет за собой увеличение размера прожиточного минимума, и, как следствие, повысятся социальные выплаты льготным слоям населения.

стр. 5

ЦИФРА НОМЕРА

По информации ОМВД России по г. Муравленко, с начала года от обманных действий телефонных мошенников пострадали более

30 муравленковцев.

ВОПРОС НОМЕРА

Где теперь батут?

- На спортивном манеже «Олимп» в прошлые годы летом дети могли попрыгать на батутах, взять напрокат велосипед. Где теперь будут предложены подобные услуги?

Отвечает и.о. начальника управления физической культуры и спорта Федор Коротков:

- В связи с демонтажем спортивного манежа «Олимп» возможности организовать спортивно-развлекательную деятельность на территории этой площадки нет.

С 20 июня прокат инвентаря и оборудования (велосипеды, роликовые коньки, батут) осуществляется на катке «Юность» по адресу: ул. Нефтяников, 2 а, ежедневно с 14:00 до 20:00, кроме вторника.

Говорите - мы вас слушаем!

Телефоны «горячей линии»

газеты «Наш город»:

26-6-40,

8-9028245505

(короткий городской

4-55-05);

e-mail: gazetamuravlenko@mail.ru

Время смелых замыслов

27 июня – День молодежи России

Фото Олега УШКОВА

«Дорогу - молодым» - призыв не новый, но актуальный. Сегодня он по-прежнему напоминает о том, что дорогу в будущее прокладывать именно им - юным, смелым, креативным. Поэтому при решении каких-либо значимых для страны, округа или города задач участие должны принимать и позитивно настроенные, небезразличные к судьбе Родины юноши и девушки.

«Я хочу внести свою лепту в развитие Муравленко», - говорят многие лауреаты проекта «Профессиональная команда города». Этот конкурс направлен на то, чтобы привлечь молодых людей к активному участию в жизни нашего муниципального образования, выявить их творческий потенциал.

Гузель Карпова, участница «Профессиональной команды города», свой социальный проект посвятила решению одной из молодежных проблем. Ее работа направлена на подготовку конкурентоспособного выпускника факультета дошкольного образования многопрофильного колледжа, который в будущем станет успешным специалистом именно в наших детских садах.

«Нынешняя молодежь обладает всеми качествами, которые нам диктует время, - рассказывает Гузель. – Вокруг я вижу целеустремленных, коммуникабельных юношей и девушек, которые знают, чего хотят от жизни, и добиваются этого. Но одно пожелание в их адрес у меня все же есть: будьте терпимее и внимательнее к окружающим, учитесь слушать и слышать старших. Молодость - прекрасная пора, но не стоит игнорировать советы опытных и мудрых людей».

АНТИНАРКОТИЧЕСКАЯ КОМИССИЯ

Опасные игры

Жизнь слишком коротка, чтобы ею рисковать

Пребывая в наркотической эйфории, можно пропустить что-нибудь важное, например, собственную жизнь. Но для особо любопытных это не аргумент - интерес попробовать запретный плод оказывается куда сильнее инстинкта самосохранения. А догадаться, чем все закончится, не трудно.

Будущее страны за спортивными людьми

Предостеречь людей от опасного любопытства и пресечь распространение различных одурманивающих веществ - основные цели работы антинаркотических комиссий. В эту борьбу вовлечены не только правоохранительные органы, но и многие городские структуры, в том числе управляющие компании и предприятия ТЭК. Им предписано еще более бдительно относиться к территориям, находящимся в зоне их ответственности. В свою очередь руководители управляющих компаний рекомендовали персоналу тщательно осматривать всевозможные «потайные» места в подъездах, в том числе за батареями и в электрощитах. Кстати, наблюдательные сотрудники «Жилищно-энергетической компании» отметили факт массового хищения крышек от электрощитов. По их предположению, это дело рук распространителей наркотических средств. Они срывают всегда закрытые по правилам безопасности крышки, чтобы сделать в хитросплетении проводов так называемую «закладку» с зельем. Правда, пока никаких опасных подарков бдительные коммунальщики не нашли.

Сегодня молодежь наиболее часто употребляет курительные смеси спайс и несертифицированное табачное изделие насвай.

Представители правоохранительных органов говорят о сложности выявления их незаконного оборота, поскольку они не включены в перечень веществ, запрещенных к обороту в России. На руку дилерам играют и современные IT-технологии - молодежь заказывает наркотики через Интернет.

Тем не менее борьба ведется. За пять месяцев нынешнего года правоохранительными органами задержано 15 лиц, хранивших курительные смеси для личного пользования. Изъятые вещества прошли фармакологическую экспертизу. Результаты исследований показали, что они являются аналогами наркотических средств.

Муравленковские полицейские проводят и профилактические беседы со школьниками и студентами. В ходе лекций и круглых столов они рассказывают молодежи не только о вреде наркотиков, но и об уголовной ответственности, которая грозит за их распространение и употребление.

Поинтересовавшись, можно ли избавить человечество от наркомании, однозначно положительного ответа я, конечно же, не получила.

«Если с наркоманией не бороться, то ситуация осложнится еще больше, - отвечает начальник 2-го отделения Ноябрьского межрайонного отдела Управления федеральной службы по контролю за оборотом наркотиков России по ЯНАО в г. Муравленко Дмитрий Цапырин. - Эту проблему искоренить до конца вряд ли удастся - для этого надо полностью изменить менталитет людей, которые уже пристрастились к наркотикам. Будет человек пробовать запрещенные вещества или нет, зависит от многих факторов: окружения, уровня обеспеченности, микроклимата в семье. Почему подростки начинают курить или употреблять алкоголь? Это форма протеста. Что касается наркотиков, то их пробуют, как правило, в общей компании. Поэтому советую родителям следить за окружением детей. Ощутив наркотическую эйфорию один раз, впоследствии трудно удержаться. Есть те, кто больше не употребляет наркотики. Но если они окажутся в определенной жизненной ситуации, то все может начаться вновь. Бывших наркоманов не бывает».

Если тех, кто уже пристрастился к синтетическому дурману, вряд ли получится спасти, то избежать новых жертв можно. Необходимо предложить достойную альтернативу.

«Справиться с проблемой наркомании можно, главное, чтобы у всех было понимание того, что это опасно для жизни, - говорит и.о. начальника УФКиС Федор Коротков. - Специалисты управления по физической культуре и спорту переключают внимание детей и подростков с опасных интересов на занятия спортом».

В городе действует большое количество спортивных учреждений, и их двери открыты абсолютно для всех.

Специалисты отдела молодежной политики предлагают интересные способы проведения досуга: пейнтбол, лазертаг, спортивный туризм, киберспорт, интеллектуальные игры, участие в военно-патриотическом поисковом клубе «Ратибор» и многое другое.

К сказанному можно добавить только одно - жизнь слишком интересна и коротка, чтобы пробовать наркотики.

Жанна БОДАШКО
Фото Олега УШКОВА

27 ИЮНЯ - ДЕНЬ МОЛОДЁЖИ

Дорогие друзья, юноши и девушки!

Сегодняшняя молодёжь – целеустремленные, заинтересованные в позитивных изменениях люди. Их амбиции, энергия и горячие сердца – верный залог ускоренного развития региона в XXI веке.

Молодым многому ещё предстоит научиться. Главное – быть активным, участвовать в молодёжных проектах, горячо отстаивать своё мнение. Уверен, чем больше будет у ребят новых идей, инициатив, устремлений, тем больше шансов реализовать все масштабные планы развития округа.

Поздравляю всех ямальцев с Днём молодёжи и от души желаю неисчерпаемого запаса энергии и оптимизма! Будьте здоровы, счастливы и успешны!

Губернатор Ямало-Ненецкого автономного округа Д. КОБЫЛКИН

* * *

С праздником! С Днём молодёжи!

Молодость – самое прекрасное время, наполненное смелыми надеждам и здоровыми амбициями, верой в свои силы и позитивным отношением к жизни, желанием создавать семью и строить будущее. Время, когда возникающие трудности и рутина нисколько не огорчают.

Какая она, молодежь города Муравленко? Прежде всего, деятельная, креативная, искренняя, уверенная в себе и не боящаяся трудностей, заявляющая о своих знаниях и талантах на самых различных уровнях.

Именно вам, сегодняшним школьникам, студентам, молодым специалистам, решать, каким будет для нас день завтрашний. Ваши успехи, самореализация в политике и педагогике, предпринимательстве и медицине, в добыче нефти и газа, в спорте и культуре - это ваш прочный задел и благополучное будущее.

Желаю вам смелее смотреть вперед и дерзать, творить и любить! Пусть ваша жизнь будет наполнена светом познания, радостью творчества, счастьем и благополучием.

Глава Администрации города А. ПОДОРОГА

* * *

Примите искренние поздравления с Днём молодёжи России!

Мы по праву гордимся нашим подрастающим поколением, которое все более уверенно занимает ведущие позиции в науке, промышленности, предпринимательстве, образовании, культуре, спорте. Ваши успехи сегодня - это стабильность и процветание государства завтра. Поэтому важно, чтобы молодежь чувствовала свою причастность к судьбе страны и ответственность за нее.

Уверены, что ваши активная гражданская позиция, обширные знания, целеустремленность и энергия, восприимчивость к инновационным процессам будут надежно служить дальнейшему развитию социально-экономического потенциала города и всей России.

Желаем вам успехов во всех добрых начинаниях, инициативы, энергии, любви и счастья! Веры в себя, преданных друзей, благополучия и хорошего настроения! Пусть осуществятся ваши самые смелые мечты!

Депутатский корпус Городской Думы города Муравленко

* * *

От всей души поздравляю вас с Днём молодёжи!

Юность – это не только замечательная пора, но и время выбора жизненного пути, приоритетов и ценностей. Это время дерзаний, поисков, открытий и реализации самых смелых планов и замыслов.

Молодежь сегодня – главная опора страны, а эффективное взаимодействие органов власти с молодыми людьми – это особый вклад в социально-экономическое развитие и национальную безопасность Ямала и России в целом. В округе многое делается для того, чтобы молодежь могла раскрыть свой потенциал, активно проявить себя в государственной и общественной деятельности, в науке, культуре, спорте, получить качественное образование и быть востребованной на рынке труда.

Дорогие друзья! Искренне желаю вам активной жизненной позиции и оптимизма во благо развития и процветания Севера! Уверен, вы оправдаете доверие взрослых, станете истинными патриотами ямальской земли.

Председатель Законодательного Собрания Ямало-Ненецкого автономного округа С. ХАРЮЧИ

ПРИГЛАШАЕМ К УЧАСТИЮ

Создадим городской фотоальбом!

Дорогие муравленковцы! В 2014 году мы вместе встретим 30-летие нашего замечательного города. Его история хранит множество ярких и неповторимых мгновений, свидетелями которых когда-то были вы, жители Муравленко.

В память о событиях и фактах к праздничной дате планируется издание фотоальбома, посвященного жизни города Муравленко.

Если вы располагаете интересными фотоснимками, запечатлевшими уникальные события и факты из прошлого и настоящего времени, что, по вашему мнению, будет интересно для жителей и гостей города, поделитесь ими!

Ваши фотофакты, соответствующие техническим требованиям, займут достойное место в фотоальбоме, который станет хорошим подарком к юбилею города.

Фотографии с их кратким описанием и указанием контактных данных автора (Ф.И.О., возраст, телефон) можно отправлять в электронном виде в формате JPEG по адресу: **ya.muravlenko2014@yandex.ru,** с пометкой «Фотоальбом».

В Администрации города действуют

«ГОРЯЧИЕ ЛИНИИ»

8 (34938)	**28-5-09**	**- противодействие коррупции**
	21-4-55	**- служба экстренной психологической помощи**
	42-9-03, 051	**- круглосуточная «горячая линия» о незаконной деятельности игорных заведений**

Должностными лицами Администрации города обеспечивается **рассмотрение обращений граждан**

ПО ВОПРОСАМ КОРРУПЦИИ

в ходе проведения приема по личным вопросам в соответствии с графиком приема граждан главой Администрации города, заместителями главы Администрации города и руководителями структурных подразделений Администрации города

(опубликован в спецвыпуске газеты «Наш город» от 23.11.2012 № 47 (47)).

БЛАГОУСТРОЙСТВО

Сезонный ремонт дорог

с каждым днем набирает обороты

Состояние дорог в России всегда вызывало массу нареканий. В Муравленко ситуация едва ли лучше, чем в других городах, но судя по масштабам и темпам работ, производимым сейчас в городе по ремонту дорожного полотна, есть надежда, что вскоре ям и колдобин все же станет гораздо меньше.

На автодороге «Подъезд № 2» в эти дни идет укладка первого слоя асфальта

В эти дни под ежедневным контролем заказчика работ – МКУ «Управление коммунального заказа» - дорожники ООО «Север» занимаются укладкой первого слоя асфальтобетонного покрытия на автодороге «Подъезд № 2» общей площадью 12 тысяч м^2, или 1,5 км. На этом же участке дороги, которая муравленковцам больше известна как «пьяная», и на «Подъезде № 1» (район поста ГИБДД) предстоит выполнить и ямочный ремонт на общей площади 810 м^2.

В планах УКЗ значилось асфальтирование всего покрытия на этих автодорогах, но из-за низкого финансирования из окружного бюджета от этого замысла пришлось отказаться. Но, как бы то ни было, ремонт обоих «Подъездов» будет выполнен.

В рамках муниципального контракта по содержанию улично-дорожной сети ямочный ремонт будет произведен и на автомобильных дорогах в городе. Контракт на выполнение этих работ заключен с МУП «МКС», на субподряде которых - ОАО «Дорожно-эксплуатационное хозяйство». Они должны выполнить ямочный ремонт на площади около 200 м^2 на улицах Ленина, 70 лет Октября, Российской, Муравленко, Строителей.

Заметно преобразятся за лето и дворовые территории. Так, на ул. Ленина, 50, Ленина, 54, Ленина, 113, Ленина, 103, Губкина, 11, Муравленко, 41, Дружбы Народов, 98, Пионерской, 26, подрядная организация ООО «Вотум» обустроит тротуары, а в некоторых дворах переложит плиты. Параллельно работники этой фирмы благоустраивают территорию вокруг детского сада «Непоседы».

За счет средств местного бюджета в рамках муниципальной программы по безопасности дорожного движения будут обустроены пешеходные переходы на улицах Дружбы Народов, Муравленко, Ямальской, Губкина и в районе больничного комплекса на ул. Ленина.

Также будут отремонтированы остановочные площадки на улицах Российской, Тюменской и в поселке Сосновый Бор, а в районе школы № 4 появится автостоянка. Тротуар и автостоянка будут проложены и возле дома № 123 на улице Ленина.

Только цифры

На содержание и ремонт автомобильных дорог из средств окружного бюджета выделено 29 миллионов 100 тысяч рублей, из городского бюджета - 1 миллион 531 тысяча рублей.

49 миллионов выделено решением Городской Думы на реализацию мероприятий по благоустройству и обеспечению безопасности дорожного движения.

КОММЕНТАРИИ И МНЕНИЯ

Арам АРУСТАМЯН, ведущий инженер технического отдела МКУ «Управление коммунального заказа»:

- Я живу в Муравленко 27 лет. И, конечно, для себя отмечаю, что качество дорог оставляет желать лучшего. В период основания город строился очень быстро и дороги прокладывались, по большому счету, по принципу «быстрее и больше». Это ни для кого не секрет. Нельзя не брать во внимание и тот факт, что ямальские города построены на болотистых местах, а стало быть основания, на которых строятся дороги, не прочные. Наши дороги были проложены в 1985-1989 годах. Сегодня они, безусловно, выработали свой ресурс.

В прошлом году разработан и прошел экспертизу проект капитального ремонта улиц нашего города. По мере выделения средств из окружного бюджета мы будем приводить все дороги в должное состояние.

В прошлом году были проблемы с подрядчиком, выполнявшим ремонтные работы, в частности, на улице Нефтяников. Сейчас работает другая фирма. Будем надеяться, что она нас не подведет. Качество асфальтобетона лучше, отношение к работе тоже.

В данном направлении ООО «Север» специализируется не так давно, но у него на вооружении есть современная техника и квалифицированные специалисты, которые знают толк в ремонте дорог.

Михаил ОСИПЕНКО, главный инженер ООО «Север»:

- Мы работаем согласно требованиям и нормам СНиП. Асфальтобетонный завод в Челябинске, где мы закупаем продукцию - щебень разной фракции, битум, изготавливает сертифицированную продукцию. Сомнений в его качестве у нас нет. Что касается ООО «Север», то у нас есть свой мини-завод, где мы готовим асфальтную смесь. Материалы заготовили с запасом, так что уложимся в сроки, определенные в контракте. Мы отвечаем за качество работ, выполняем все требования, поэтому претензий, надеемся, со стороны заказчика к нам не будет.

ОТЗЫВЫ ГОРОЖАН

Максуд:

- На мой взгляд, у нас неплохие дороги. Конечно, есть ямы, но по сравнению с тем, что было раньше в Муравленко, например, 13 лет назад, когда я сюда приехал, - не сравнить. И потом: где в нашей стране нет проблем с дорогами? Наш город - не исключение. Но в городах на «большой земле», где мне приходилось бывать, ситуация гораздо хуже. Поэтому не надо сетовать на муравленковских дорожников, работают ведь, стараются.

Игорь, г. Ноябрьск:

- Дороги в вашем городе чуть хуже, чем в Ноябрьске, выбоин много. Я на это сразу обратил внимание. В вашем городе несколько не обустроены тротуары, очень мало урн для мусора. Они есть на отдельных участках, например, где мы сейчас с вами находимся – на улице Ленина.

Если говорить в общем о Муравленко, то это красивый, чистый город. Видно, что власти стараются навести здесь порядок, и на это надо время. Желаю вашему городу и его жителям процветания и успехов во всех начинаниях.

Анатолий:

- Дороги на улице 70 лет Октября, Нефтяников просто в ужасном состоянии. И что толку, что там асфальт в три-четыре слоя уложили?! Все равно все в ямах.

Для чего в нашем городе сделали одностороннее движение? Это совершенно лишнее: город маленький, небольшой скоростной режим... Умеют у нас все усложнять. У меня 15 лет водительского стажа, и я знаю, о чем говорю.

Смотрите, сейчас наносится дорожная разметка. Это говорит о том, что ремонтировать асфальт никто не собирается, хотя, с другой стороны, в России есть поверье, что если дорогу заасфальтировали, значит, скоро приступят к прокладке труб, а если разметку нанесли, то скоро эту дорогу заасфальтируют.

А в целом я люблю свой город, он красивый и уютный. Но дорогами заниматься надо со всей серьезностью.

Илья РУСАКОВ, государственный инспектор дорожного надзора, старший лейтенант полиции ОМВД России по городу Муравленко:

- Дороги в нашем городе находятся в неудовлетворительном состоянии. Это факт. Но за 2012 год случаев ДТП, причиной которых стали плохие дороги, не было. Имеются факты, когда они являлись лишь сопутствующими причинами дорожных происшествий. Сейчас производится ремонт дорог, после чего нашей Госавтоинспекцией будет дана оценка качества выполненных работ. Сам процесс ремонта мы не контролируем, это прерогатива заказчика – МКУ «УКЗ». Мы провели комплексное обследование дорог весной, в ходе чего выявили все недостатки не только в части состояния покрытий, но и дорожных знаков, разметки и сделаем это осенью.

Одно из новшеств этого года – дорожная разметка в виде треугольника, которая применяется для предупреждения о приближении к пешеходному переходу. В местах парковки специальных автотранспортных средств инвалидов появятся соответствующая дорожная разметка предупреждающего характера.

В два цвета красятся также пешеходные переходы. Эта работа проводилась и в прошлом году, но тогда была нарушена технология нанесения, из-за чего все разметки очень быстро стерлись. В этом году применяется износостойкая краска, а сама технология соответствует всем требованиям нормативных документов.

Произошли изменения и в части организации дорожного движения. Например, на некоторых участках дорог введено ограничение обгона.

Материалы полосы Айгуль ИГТИСАМОВОЙ. Фото Олега УШКОВА

НОВОСТИ

Дань памяти и уважения

отдали горожане ветеранам Великой Отечественной войны

22 июня – трагическая дата в истории нашей страны, День памяти и скорби по героям, оставшимся на полях сражений, погибшим в концлагерях и отдавшим все силы для того, чтобы добыть хлеб для фронта. В этот день в Муравленко у Памятного знака «Всем убиенным от благодарных живых» состоялось торжественное мероприятие, посвященное Дню памяти и скорби.

22 июня 1941 года фашистские войска Германии с союзниками без объявления войны напали на Советский Союз - началась Великая Отечественная война, которая унесла десятки миллионов жизней. Муравленковцы пришли почтить их память.

Со словами благодарности к ветеранам, присутствующим на торжественном мероприятии, и горожанам в этот день обратились председатель Городской Думы Алексей Газаров, генеральный директор филиала «Газпромнефть-Муравленко» Валерий Колотилин и руководители общественных организаций. Каждый из них отметил, что в нашей стране нет ни одной семьи, которой не коснулась бы Великая Отечественная война, унесшая жизни отцов, мужей, братьев и сестер. Глава Администрации города Александр Подорога высказал пожелание, что эта трагическая дата – дань памяти героически погибшим солдатам и уважения живым ветеранам войны – останется в памяти юношей и девушек и будет передаваться из поколения в поколение. Начальник отдела военного комиссариата ЯНАО по городу Муравленко подполковник Леон Головач подчеркнул, что главная задача внуков и правнуков войны сегодня – это не допустить появления другой такой печальной даты в истории нашей страны.

Затем присутствующие почтили память погибших в Великой Отечественной войне минутой молчания и возложили цветы и венки к Памятному знаку.

День воспоминаний

По окончании мероприятия дети войны, ощутившие все тяготы тех 1418 дней еще мальчишками и девчонками, собрались в Молодежном центре. На встрече также присутствовали участники поискового клуба «Ратибор». Приветствуя собравшихся, председатель общественной организации «Городской совет ветеранов» Владимир Недашковский поделился воспоминаниями о послевоенном времени, отметил, что смерть настигала победителей и после войны: люди случайно гибли на оставшихся после боев минах.

Клавдия Петровна Сур, которая родилась и выросла в Ростовской области, 22 июня 1941 года четко помнит.

- Это было воскресенье, - рассказывает ветеран. – В этот день мы ходили за земляникой. Пришли в станицу, а там - крики, плач, отцы и мужья торопились в военкомат. В нашем поселении за два дня мужчин практически не осталось – все ушли на фронт. Мы провожали десятиклассников, ушедших на фронт добровольцами. Они обещали вернуться и просили помочь фронту, чем можно. В эти дни дети в станице повзрослели на глазах и пошли работать в колхоз. Сейчас трудно представить себе 13-14-летних подростков, работающих на поле. Нам доверили определенный участок, на котором мы трудились не покладая рук, параллельно учились. Под лозунгом «Все для фронта, все для Победы» мои сверстники проработали всю войну. И я горжусь тем, что, будучи ребенком, пригодилась своей стране в тяжелые времена, что сыграла, возможно, небольшую, но важную роль для нашей общей Победы.

Зульфия ФАРВАЗОВА
Фото Олега УШКОВА

«Мисс Сабантуй-2013»

Первой красавицей окружного праздника вновь стала представительница Муравленко

Конкурс среди красавиц стал традицией в праздновании Сабантуя в Салехарде. Второй год подряд самой привлекательной девушкой национального торжества на окружном уровне становится представительница нашего города. В этом году звание «Мисс Сабантуй» завоевала Гузель Загидуллина.

Фестиваль среди девушек представляет собой несколько конкурсных заданий, справиться с которыми по силам лишь многогранной личности. Визитная карточка Гузель завоевала сердца жюри и зрителей, но участнице предстояло пройти еще более сложные испытания.

Во-первых, члены жюри попросили участниц конкурса, а их было пять, рассказать рецепты любимых национальных блюд. Гузель выбрала пирог «Губадия».

- Это традиционный конкурс, поэтому мы заранее приготовили пирог в Муравленко, и, рассказав рецепт, представили его на суд жюри, - говорит участница конкурса. - Кроме того, всем конкурсанткам задавали вопросы. В большинстве своем они касались традиций празднования Сабантуя.

Одним из самых сложных испытаний стала «Дорога к роднику»: девушки должны были спуститься вниз и подняться вверх по лестнице с коромыслом и ведрами, наполненными водой. Самое главное в этом конкурсе – держать осанку и не расплескать воду. Это задание Гузель выполнила блестяще.

Зрителям и судейской коллегии также понравился ее творческий номер - песня о любви, исполненная на татарском языке.

- В этом году я приняла участие в конкурсе «Мисс Сабантуй» в Муравленко и завоевала звание «Мисс национальный колорит», но не ожидала, что участие в подобном состязании на окружном этапе принесет мне абсолютную победу, - поделилась впечатлениями Гузель.

Наш корр.
Фото из архива
Гузель ЗАГИДУЛЛИНОЙ

О, спорт, ты - мир!

29 июня в стране пройдет XXIV Всероссийский олимпийский день

Слова из «Оды спорту» основателя современных Олимпийских игр Пьера де Кубертена будут актуальны во все времена. Понятие «спорт» не уместить в границах стадиона или тренажерного зала. Это образ жизни людей, выбирающих победу, желающих быть успешными и умеющих ценить человеческие взаимоотношения.

В преддверии Всероссийского олимпийского дня во многих городах нашей страны прошли массовые спортивные мероприятия. В Муравленко состоялась легкоатлетическая эстафета. Ее организаторами выступили специалисты спорткомплекса «Юность» и УФКиС.

Мероприятие, посвященное XXII зимним Олимпийским играм 2014 года, состоялось на городском стадионе, а участие в нем могли принять все муравленковцы. Отрадно было наблюдать, что подавляющим большинством желающих попробовать свои силы в эстафете стали дети и подростки. Это говорит о том, что современная молодежь отдает предпочтение здоровому образу жизни.

Победителям забега вручены памятные подарки с олимпийской символикой. Для кого-то это первые награды за спортивные достижения, и, возможно, что среди тех, кто успешно пробежал свою дистанцию по стадиону нашего северного города, есть будущий чемпион России по легкой атлетике.

29 июня в Муравленко состоится большое количество различных спортивных мероприятий. Да, спорт - это, действительно, целый мир.

Жанна БОДАШКО
Фото Олега УШКОВА

К СВЕДЕНИЮ

ГРАФИК приёма граждан в Общественной приёмной партии «ЕДИНАЯ РОССИЯ» в муниципальном образовании г. Муравленко на июль 2013 г.

01.07.2013 с 17.00
Панфилов Александр Александрович,
депутат Городской Думы

02.07.2013 с 17.00
Сосна Станислав Юрьевич,
депутат Городской Думы

09.07.2013 с 17.00
Подорога Александр Александрович,
глава Администрации г. Муравленко

11.07.2013 с 17.00
Алхаматов Хизри Набиевич,
секретарь местного отделения партии

12.07.2013 с 16.00
Вдовин Владимир Анатольевич,
депутат Заксобрания ЯНАО

16.07.2013 с 16.00
Игнатов Павел Георгиевич, замначальника отдела - старший судебный пристав
с 17.00
Газаров Алексей Аленикович,
председатель Городской Думы

Приём осуществляется по адресу:
ул. Губкина 32,
запись по телефону: 2-40-90.

ЧЕЛОВЕК И ЗАКОН

Привилегированное положение,

или Кто пойдет в отпуск летом?

Во время составления графика отпусков этот вопрос из разряда интересных перемещается в разряд животрепещущих. Еще бы, никому не хочется провести пыльное, а то и холодное лето в городе. По причине краткости самого теплого времени года все желающие не смогут сходить в отпуск за три месяца. И, естественно, в коллективах возникают споры, а то и конфликты. Разрешить проблему поможет закон.

Итак, предусмотрено ли законодательством право на первоочередное получение отпуска летом работникам, имеющим детей? Ответ однозначный - да. Подтверждает его постановление ЦК КПСС Совмина СССР от 22 января 1981 года «О мерах по усилению государственной помощи семьям, имеющим детей». Хотя этот закон, мягко говоря, далеко не новый и к тому же не является федеральным, он все же имеет силу. Согласно этому документу первоочередное право на получение ежегодного отпуска в летний период или любое другое удобное время имеют работающие женщины, воспитывающие двух и более детей в возрасте до 12 лет.

«В соответствии с положениями статьи 123 Трудового кодекса РФ отдельным категориям работников в случаях, предусмотренных ТК РФ и другими федеральными законами, ежегодный оплачиваемый отпуск предоставляется по их желанию в удобное для них время, - говорит начальник управления социальной защиты населения Елена Дианова. - Согласно части второй статьи 423 Трудового кодекса РФ, изданные до его введения в действие нормативные акты Президента РФ и правительства России и применяемые на территории нашей страны постановления правительства СССР по вопросам, которые могут регулироваться только федеральными законами, действуют впредь до введения в действие соответствующих решений правительства и Президента РФ. Это еще раз подтверждает преимущество женщин с двумя и более детьми, не достигшими 12 лет, перед другими «нельготными» категориями работников при предоставлении отпусков. То есть закон, принятый в начале 80-х, действует, и работодатель не может его игнорировать.

Вместе с тем, чтобы избежать судебных разбирательств по этому вопросу, работникам и работодателям проще договориться о времени отпуска при составлении графика отпусков и (или) обозначить эту норму в коллективном договоре».

Жанна БОДАШКО
Фото Олега УШКОВА

ИЗ ПРЕСС-СЛУЖБЫ ЗАКОНОДАТЕЛЬНОГО СОБРАНИЯ

Сергей Харючи отчитался об исполнении Указов Президента

Председатель Законодательного Собрания Ямало-Ненецкого автономного округа Сергей Харючи 19 июня принял участие в заседании совета руководителей законодательных органов государственной власти субъектов РФ, находящихся в пределах УрФО.

На заседании, которое проходило под председательством полномочного представителя Президента в Уральском федеральном округе Игоря Холманских, рассматривались вопросы исполнения в регионах указов Президента Российской Федерации от 7 мая 2012 года. Региональные спикеры доложили о реализации государственной социальной политики в сфере здравоохранения, в области образования и науки, о мерах по обеспечению граждан России доступным и комфортным жильём и повышению качества жилищно-коммунальных услуг, об обеспечении межнационального согласия, реализации демографической политики.

В своем докладе Сергей Харючи отметил увеличение на Ямале доли инвестиций во внутреннем региональном продукте, которая составила 52 процента, рост до 114,3 процента производительности труда, а также прирост на 5,9 процента реальной заработной платы: «Наиболее высокие темпы прироста реальной заработной платы отмечаются в отраслях социальной сферы: образование на 12,1 процента, культура на 13 процентов, здравоохранение на 15 процентов. Соотношение средней заработной платы педагогических работников со средней заработной платой в автономном округе составило 110 процентов, а врачей - 119 процентов».

Также ямальский спикер рассказал о реализации задач по обеспечению жителей округа доступным жильем (в 2012 году на эти цели в округе было предусмотрено 3,3 млрд рублей), оказании помощи органам местного самоуправления в вопросах, связанных с осуществлением этими органами отдельных государственных полномочий, переданных им федеральными законами и законами субъектов Российской Федерации, и других направлениях развития, обозначенных в указах главы государства.

Потребительская корзина на Ямале потяжелела

Депутаты Законодательного Собрания Ямало-Ненецкого автономного округа в окончательном чтении проголосовали за новую потребительскую корзину.

Она значительно потяжелела за счет полезных продуктов. В ней стало больше фруктов и овощей, мяса и рыбы, молока и яиц. Количество жиров, хлеба и картофеля, напротив, в новой корзине стало меньше.

Так, для трудоспособного населения количество фруктов увеличено на 19 килограмм, потребление молока на 14,6 килограмма, мясопродуктов – на 25 килограмм, яиц – на 25 штук. Картофеля в рационе ямальцев станет меньше на 37 килограмм, нормы потребления хлеба и жиров снижены более чем на три килограмма.

Больше фруктов, овощей и мяса стало в корзинах пенсионеров и детей. Для юных ямальцев количество фруктов в корзине увеличили почти на 74 килограмма, теперь норма составляет 125,3 килограмма в год. Вместе с тем количество потребления хлебобулочных изделий для детей снижено на 11 килограмм, картофеля – на 37 килограмм, жиров – на 3,7 килограмма.

Также в новой потребительской корзине доля непродовольственных товаров выросла с сорока до пятидесяти процентов от стоимости продуктов питания. Однако доля услуг стала значительно меньше и составила шестьдесят процентов против прежних восьмидесяти. Отмечено, что при расчете показателей учитывались природно-климатические условия региона, а также фактические расходы на услуги в малоимущих семьях.

В стоимостном выражении потребительская корзина увеличилась для трудоспособного населения на 617 рублей, пенсионеров – на 983 рубля, детей – 1093 рубля.

«В этих законах есть скрытый социальный эффект, ведь льготы рассчитываются исходя из величины прожиточного минимума. Рост стоимости корзины влечет за собой увеличение размера прожиточного минимума, и, как следствие, повысятся социальные выплаты льготным слоям населения. Подчеркну, что средства для реализации новой потребительской корзины в бюджете учтены», – прокомментировала заместитель председателя Законодательного Собрания Ямала Елена Зленко.

Закон об образовании - в новой редакции

19 июня на очередном заседании Законодательного Собрания Ямало-Ненецкого автономного округа депутаты приняли в окончательном чтении региональный закон об образовании.

Работа над новой редакцией закона, вобравшего в себя все новые тенденции в образовании и учитывающего региональные особенности, длилась несколько месяцев. Для работы над законопроектом в окружном парламенте была создана рабочая группа из депутатов и представителей исполнительных органов государственной власти, а также образован экспертный совет, в состав которого вошли представители из числа депутатов представительных органов местного самоуправления, руководителей органов местного самоуправления, осуществляющих управление в сфере образования, образовательных учреждений, профсоюзов, общественных организаций в сфере образования, представители Общественной палаты автономного округа.

По словам председателя комитета по социальной политике и ЖКХ Елены Зленко, в ходе работы над законопроектом поступило около 50 предложений, часть которых учтена в законе: «Мы постарались учесть наиболее важные из поступивших предложений, в том числе касающиеся социальной поддержки тех работников, которые обслуживают систему образования. Также мы дополнили закон статьями о системе оплаты труда работников государственных образовательных учреждений, закрепили полномочия Законодательного Собрания, уточнили положения, касающиеся государственной программы развития образования, и так далее. Часть из поступивших замечаний не является предметом законодательного регулирования, но вместе с тем они взяты на контроль департаментом образования. Эти вопросы будут рассмотрены в рамках коллегии департамента в сентябре текущего года, а часть из них будет отражена в нормативных правовых актах, которые будут рассматриваться и приниматься в развитии данного закона».

В новой редакции закона сохранены не только все ранее действующие социальные гарантии, но и лучшие достижения прежнего закона. В частности, сохранены статьи, связанные с малокомплектной школой и кочевой формой обучения. Расширены нормы по обеспечению учебниками и учебными пособиями, что означает полное обеспечение детей учебными пособиями, включая учебники-тетради. Отдельная статья посвящена организации питания и категории учащихся, которые получают бесплатное питание. Большое внимание уделено поддержке одаренных детей и развитию их талантов.

Добавим, что в развитии закона органам государственной власти региона предстоит принять более 180 нормативных правовых актов.

КОНКУРС ПРОФМАСТЕРСТВА

Высший пилотаж

продемонстрировали водители полицейских автомобилей

В течение двух дней сотрудники ОМВД, за которыми закреплен автотранспорт, состязались на звание лучшего по профессии. Конкурс состоял из двух частей: теоретической и практической, за каждую из которых начислялись баллы. В таком формате он проводился впервые.

К осмотру патрульных автомобилей готов!

По словам начальника ГИБДД ОМВД России по г. Муравленко, представителя жюри Владимира Хорошуна, основная цель мероприятия - повышение профессионального мастерства, совершенствование знаний, умений и навыков работы, укрепление дисциплины среди личного состава. «В средствах массовой информации все чаще появляется информация о дорожно-транспортных происшествиях с участием сотрудников полиции, - рассказывает Владимир Хорошун. - Чтобы избежать таких случаев в нашем городе, мы проводим внеплановые занятия с водителями полиции. Так, сотрудники ГИБДД сдают экзамены по Правилам дорожного движения еженедельно, а сотрудники отдела, за которыми закреплен служебный автомобиль, ежемесячно».

Итак, конкурс стартовал. В первый день участники, а их было более 20 человек, продемонстрировали свой уровень знаний Правил дорожного движения. Что касается теоретического этапа, то большинство конкурсантов показали высокий уровень знаний ПДД.

Перед началом практической части конкурса на территории госавтоинспекции прошел смотр автомобилей. По словам председателя жюри конкурса и.о. начальника тыла ОМВД России по г. Муравленко Сергея Журова, в начале года в городском отделе появились новые автомобили, оснащенные современным оборудованием. Так, в автомобилях ДПС установлены приборы фиксации скорости, средства принудительной остановки, а также видеорегистраторы.

Практическая часть конкурса - демонстрация навыков вождения. Этот этап проходил на автодроме многопрофильного колледжа. Водители показали высший профессиональный пилотаж. А по-другому и быть не могло, поскольку от их уровня подготовки зависит, особенно в экстремальных ситуациях, жизнь людей.

И.о. начальника ОМВД России по г. Муравленко Нил Хвеськo, прибывший на полигон, заверил конкурсантов, что лучший по профессии будет отмечен премией.

По итогам конкурса победителями стали:
1 место - заместитель командира взвода ДПС Фаниль Гарипов,
2 место - инспектор ДПС Виктор Котляров,
3 место - полицейский водитель комендантской группы Рашат Ибрагимов.

Конкурс еще не стал традиционным, но данную идею его участники восприняли на ура! Организаторы надеются, что соревнования будут способствовать росту профессионализма личного состава и поддержанию престижа самой профессии водителя.

ЕСТЬ ПРОБЛЕМА

«Прозрачные» экзамены решат проблему?

Количество желающих сдать на права растет как снежный ком

19 июня в ГИБДД прошла очередная встреча сотрудников дорожной инспекции с представителями автошкол города. На повестке дня значились несколько вопросов, в том числе – низкий процент сдачи практического экзамена кандидатами в водители и большая очередность экзаменуемых, наличие видеорегистраторов.

Последние годы получить водительские права в Муравленко стало большой проблемой. Ранее все было достаточно просто – учишься в автошколе, потом экзамены, если не сдал с первого раза, то в течение месяца после окончания учебы пересдаешь заново. Теперь ожидание повторного экзамена может растянуться на два-три месяца. Причина не только в том, что стало больше желающих получить права, но и в качестве обучения в автошколах.

В своей речи начальник ГИБДД Владимир Хорошун прямо указал на то, что одной из причин очередности является низкая подготовка водителей. «Из-за слабой подготовки по практическому вождению люди пересдают по пять-шесть раз. Образуются очереди в сборных группах. Тем не менее этой очередью нужно руководить, чтобы не получилось, что кто-то особо активный каждую субботу сдает, а кто-то, действительно, переволновался и первый раз не сдал, а второго раза ему не предвидится», - сказал Владимир Хорошун.

На сегодняшний день в городе функционируют четыре автошколы: на базе многопрофильного колледжа, учебного комбината, центра технического творчества и частная автошкола «Старт». Сейчас армия ожидающих составляет более ста человек, и количество желающих сдать на права увеличивается. По словам представителей ГИБДД, если теоретическую часть экзамена с первого раза сдают 90, а иногда и 100 процентов кандидатов, то с практикой куда сложнее: 22 - 23 процента с первой попытки.

Кстати, в последние годы в ГИБДД появился еще один показатель по аварийности – это виновники ДТП, стаж вождения которых не превышает трех лет. Сотрудники ГИБДД отслеживают, в каких школах учились такие водители, и эта статистика учитывается в рейтингах автошкол. Кроме того, в учебных машинах установлены камеры видеонаблюдения. Сделано это, как объясняют в ГИБДД, для того, чтобы процесс обучения и сдача экзамена были полностью прозрачными.

После совещания сотрудники ГИБДД вместе с представителями автошкол выехали на автодром, где провели проверку состояния территории полигона. Инспекция отметила их готовность в целом как удовлетворительную.

ПРОЧТИ И УЧТИ

Мобильный «развод»

Более 30 муравленковцев попались на крючок мошенников

Обман и выманивание денег при помощи мобильного телефона давно не новость. Сколько бы ни писали газеты и ни говорили по телевидению о телефонных мошенниках, работающих по схеме «ваш родственник попал в ДТП - нужны деньги, чтобы «договориться», все равно на удочку попадаются доверчивые люди.

Представьте, вам звонят с незнакомого номера, вы поднимаете трубку, а собеседник вас, якобы, не слышит: «Ой, что-то я тебя вообще не слышу… У меня сейчас деньги закончатся, слушай, перезвони, пожалуйста. Срочное дело»… и короткие гудки.

Как ни крути, а граждан, готовых перезвонить по такой просьбе незнакомцу, найдется немало. И правда: мало ли что за дело у человека, а может, ему действительно надо срочно помочь. И вот вы перезваниваете. Слышите какой-то непонятный шум, кричите в трубку «Алло!» в надежде услышать голос попавшего в беду или имеющего для вас ценную информацию человека. Что ж, поздравляем, вы позвонили на платную телефонную линию! Узнать, во сколько вам обошлось собственное любопытство, вы можете, проверив баланс своей карты предоплаты или дождавшись очередного счета за телефон.

Помоги!

С начала года на крючок телефонных мошенников попались более 30 муравленковцев. «Обстановка сложная, - комментирует эту ситуацию и.о. заместителя начальника полиции ОМВД России по г. Муравленко Евгений Бунцев. - Несмотря на наши предостережения, люди до сих пор продолжают переводить деньги на указанные мошенниками счета».

…Женщине позвонили с незнакомого номера телефона. «Ваш сын совершил дорожно-транспортное происшествие на своем автомобиле, а именно: сбил девушку, которая по дороге в больницу скончалась. Для того чтобы не возбуждать уголовное дело и уничтожить протокол осмотра происшествия, вам необходимо перевести двести тысяч рублей на указанные номера», - прозвучало в трубке от человека, представившегося следователем.

Такие случаи в городе не единичны. Как вы думаете, как поступила женщина? Отправилась переводить деньги. При этом автомобиль сына был припаркован рядом с её домом.

«Как правило, мошенники пользуются ситуацией неожиданности. При этом они преследуют свои каверзные цели - обмануть, ввести в заблуждение человека. Подать информацию так, чтобы это было неожиданно для него, - комментирует психолог отдела по работе с личным составом ОМВД России по г. Муравленко Андрей Прасолов. - Люди впадают в панику. Следует всегда помнить, что сотрудники правоохранительных органов никогда не предлагают уладить ситуацию таким способом».

Выигрыш не реален

На телефон поступило сообщение такого содержания: «Вы стали обладателем главного приза - автомобиля «Volvo». Далее - номер телефона и адрес сайта. Мужчина поверил в этот выигрыш и после общения с администратором сайта за десять дней в общей сложности перевел… 460 тысяч рублей!

«В настоящее время мошенники могут приобрести сим-карты подпольно, ни на кого не зарегистрированные, либо зарегистрированные на несуществующих лиц, - отмечает Евгений Бунцев. - Кроме того, при проведении следствия выясняется, что чаще всего мошенниками являются лица, отбывающие реальные сроки наказания в местах не столь отдаленных».

По словам сотрудников правоохранительных органов, операторы сотовой связи не несут ответственность за содержание смс-сообщений или звонков. Но работа с ними ведется. «В настоящее время следственная группа работает в Самаре, и уже есть положительные результаты. Злоумышленников установили, но денежные средства, к сожалению, вернуть потерпевшему уже не удастся», - подчеркнул Евгений Бунцев.

Обратите внимание

«Если вам поступил звонок от незнакомого человека, то в первую очередь отключите телефон. Сразу же позвоните родственнику, о котором идет речь, - рекомендует Андрей Прасолов. - Если вам звонят и сообщают о выигрыше, то будьте благоразумны и ни в коем случае не спешите переводить деньги. Запомните: бесплатным бывает только сыр в мышеловке!».

По всем случаям мошенничества обращайтесь в дежурную часть ОМВД России по г. Муравленко.

Материалы полосы Светланы ГРИЩЕНКО. Фото Олега УШКОВА

ПОНЕДЕЛЬНИК, 1 июля

Первый канал

05.00 Телеканал «Доброе утро».
09.00, 12.00, 03.00 Новости.
09.05, 04.15 Контрольная закупка.
09.35 Женский журнал.
09.45 «Жить здорово!» (12+)
10.55 Модный приговор.
12.20 «Время обедать!»
13.00 «Доброго здоровьица!» с Геннадием Малаховым. (12+)
13.45 Премьера. «Истина где-то рядом».
14.00 Другие новости.
14.25 Д/с «Понять. Простить». (12+)
15.00 Новости с субтитрами.
15.15 «Я подаю на развод». (16+)
16.10 Т/с «Женский доктор». (16+)
17.00 Т/с «Проспект Бразилии». (16+)
18.00 Вечерние новости с субтитрами.
18.50 «Давай поженимся!» (16+)
19.50 «Пусть говорят». (16+)
21.00 Время.
21.30 Т/с «Лист ожидания». (16+)
23.30 «Вечерний Ургант». (16+)
00.00 Ночные новости.
00.25 Т/с Премьера. «Викинги». «Городские пижоны». (18+)
01.20 Х/ф Премьера. «Меня зовут Хан». (16+)
03.05 Х/ф «Меня зовут Хан». (16+)

Россия 1

05.00 Утро России.
05.05, 05.35, 07.05, 07.35, 08.05, 08.35, 11.30, 14.30, 19.40 Местное время. Вести-Ямал.
09.00 «1000 мелочей».
09.45 «О самом главном».
10.30 «Кулагин и партнеры». (12+)
11.00, 14.00, 17.00, 20.00 Вести.
11.50, 14.50 Вести. Дежурная часть.
12.00 Т/с «Тайны следствия». (12+)
13.00 «Особый случай». (12+)
15.00 Т/с «Тайны института благородных девиц».
16.00, 17.30 Т/с «Ласточкино гнездо». (12+)
18.30 «Прямой эфир». (12+)
20.50 Спокойной ночи, малыши!
21.00 Т/с «Отель «Президент». (12+)
22.50 Т/с «Раскол». (16+)
00.55 Д/ф «Кузькина мать. Итоги». «Взорвать мирно. Атомный романтизм». (12+)
01.55 Вести +.
02.20 Х/ф «Пятиборец». (16+)
04.20 Комната смеха.

НТВ

06.00 НТВ утром.
08.35 Т/с «Возвращение Мухтара». (16+)
10.00, 13.00, 16.00, 19.00 Сегодня.
10.20 Т/с «Возвращение Мухтара». (16+)
10.55 «До суда». (16+)
11.55 Суд присяжных. (16+)
13.25 Т/с «Улицы разбитых фонарей». (16+)
15.30, 18.30 Обзор. Чрезвычайное происшествие.
16.25 «Прокурорская проверка». (16+)
17.35 Т/с «Братаны». (16+)
19.30 Т/с «Кодекс чести». (16+)
21.25 Т/с «Ментовские войны». (16+)
23.15 «Сегодня. Итоги».
23.35 Т/с «Стервы». (18+)
01.30 Д/ф «Война против своих. Игнатьев. Корнилов. Махров». (16+)
02.30 Дикий мир. (0+)
03.00 Т/с «Брачный контракт». (16+)
05.00 Т/с «Москва. Три вокзала». (16+)

СТС

06.00 М/с «Приключения Джеки Чана». (6+)
07.00 М/с «Маленький принц». (6+)
07.30 М/с «Чародейки». (12+)
08.00 «Королева шоппинга». (16+)
08.30, 09.00, 09.30, 23.20, 01.25 «6 кадров». (16+)
10.30 Шоу «Уральских пельменей». «Женское: - Щас я!» (16+)
11.30, 13.30, 23.30, «Даёшь молодёжь!» (16+)
14.00 Шоу «Уральских пельменей». «Шагом фарш!» (16+)
15.30 Шоу «Уральских пельменей». «В гостях у скалки». (16+)
17.00 Даёшь молодёжь! (16+)
17.30, 19.00 Т/с «Воронины». (16+)
18.30 Новости Муравленко.
18.45 «Специальный репортаж». (12+)
21.00 Т/с «Кухня». (16+)
21.30 Х/ф «Бегущий человек». (16+)
00.00 Новости Муравленко. Повтор.
00.15 «Специальный репортаж». Повтор. (12+)
00.30 Люди-Хэ. (16+)
01.00 Т/с «Теория большого взрыва». (16+)
01.45 Т/с «Подпольная империя». (18+)
04.00 Шоу доктора Оза. (16+)
05.50 Музыка на СТС. (16+)

ТНТ

07.00 М/с «Озорные анимашки». (12+)
07.25 М/с «Громокошки». (12+)
07.55, 08.25 Т/с «Счастливы вместе». (16+)
09.00 «Дом-2. Lite». (16+)
10.30 «Битва экстрасенсов». (16+)
11.30 Х/ф «Железный рыцарь». (16+)
14.00 Т/с «Универ». (16+)
14.30 Т/с «Универ. Новая общага». (16+)
15.00, 20.30 Т/с «Сашатаня». (16+)
15.30, 16.00, 16.30, 17.00, 17.30, 19.00 Т/с «Интерны». (16+)

ПОГОДА

"ИНТЕРНЕТ-ПРОГНОЗ"

Сводки погоды готовятся с использованием различных гидродинамических моделей атмосферы, поэтому возможны некоторые расхождения в значениях

	чт, 27 июня	пт, 28 июня	сб, 29 июня	вс, 30 июня	пн, 1 июля	вт, 2 июля	ср, 3 июля
день	21	10	10	19	23	22	22
ночь	11	6	6	5	12	12	12
	1-4 м/с, З	6-8 м/с, С-З	5-7 м/с, С	4-6 м/с, С-З	3-4 м/с, С	4-5 м/с, С-З	3-4 м/с, С-З

18.00, 18.30, 20.00 Т/с «Реальные пацаны». (16+)
19.30 Новости Муравленко.
19.45 «День молодежи». (12+)
21.00 Х/ф «Месть пушистых». (12+)
23.00 «Дом-2. Город любви». (16+)
00.00 «Дом-2. После заката». (16+)
00.30 Х/ф «Норвежский лес». (16+)
03.10 Т/с «Без следа». (16+)
04.00, 04.30 Т/с «Друзья». (16+)
05.00 Необъяснимо, но факт. (16+)
06.05 М/с «Кунг-фу Панда: удивительные легенды». (12+)
06.30 М/с «Лунатики». (12+)

ТВ ЦЕНТР

06.00 «Настроение».
08.25 Х/ф «Испытательный срок». (12+)
10.20 Д/ф «Федор Бондарчук. Я перестал быть хулиганом». (12+)
11.10, 19.45 Петровка, 38. (16+)
11.30, 14.30, 17.30, 22.00, 00.05 События.
11.50 «Постскриптум» с Алексеем Пушковым. (16+)
12.55 «В центре событий» с Анной Прохоровой. (16+)
13.55 Д/с «Жизнь по законам природы». (6+)
14.50 «Наша Москва». (12+)
15.10 Т/с «Рожденная революцией». (12+)
16.20 «Доктор И...» (16+)
16.55 Реальные истории. (12+)
17.50 «Садовые войны». Спецрепортаж. (12+)
18.25 «Право голоса». (16+)
19.30 Город новостей.
20.00 Т/с «Брак по завещанию». (16+)
22.20 Д/ф «Без обмана. С чем едят канцерогены?» (16+)
23.10 Т/с «Мыслить как преступник». (16+)
00.40 «Тайны нашего кино». (12+)
01.10 «Мозговой штурм». (12+)
01.40 Т/с «Пуаро Агаты Кристи». (12+)
03.45 Т/с «Инспектор Льюис». (12+)

РЕН

05.00 Х/ф «Городские легенды-2». (18+)
05.30 «Под защитой». (16+)
06.00 М/с «Бэтмен». (6+)
06.30, 13.00 Званый ужин. (16+)
07.30, 09.00, 10.00, 11.00 «Документальный проект». (16+)
08.30, 12.30, 19.30 Новости «24». (16+)
12.00, 19.00, 23.00 Экстренный вызов. (16+)
14.00 «Засуди меня». (16+)
15.00 «Семейные драмы». (16+)
16.00, 17.00 Не ври мне! (16+)
18.00 Т/с «Верное средство». (16+)
20.00 «Военная тайна» с Игорем Прокопенко. (16+)
22.00 «Живая тема». (16+)
23.30 Новости «24». Итоговый выпуск. (16+)
23.50 Т/с «Солдаты». (16+)
01.50 Т/с «Сверхъестественное». (16+)
02.45 Т/с «Туристы». (16+)

Ямал-Регион

06.00, 18.00 «Информационная программа «День». (16+)
06.30 «Древнейшие боги земли». (12+)
07.00 Д/ф «Самые знаменитые пары». (12+)
07.30 Мультфильмы. (0+)
08.00 «Здравствуйте». (16+)
08.30 «Российская летопись». (12+)
08.45 «Вариации на тему...».(12+)
09.00 Т/с «Петербургские тайны». (16+)
10.00 Фильм «Вечный зов». (16+)
11.30, 16.05 «Детский вопрос». (12+)
11.45, 15.20 «Наш Поделкин». (6+)
12.00 Д/ф «Меценаты в России». (12+)
12.35 «Ямал плюс». (16+)
13.00, 19.30, 22.45 Время Ямала. (16+)
13.15 «Актуальное интервью». (16+)
13.30 Фильм «Белые ночи». (12+)
15.35 М/ф «Энн из поместья «Зеленые крыши». (0+)
16.30 «Жизнь со вкусом». (12+)
17.00 Т/с «Любовь как любовь». (16+)
18.30 «Азбука ЖКХ». (16+)
19.00 «Центр общественного контроля». (16+)
19.55 «Прикосновения дикой природы». (12+)
20.00 «Ладушки». (0+)
20.20 Любимое кино без рекламы. Комедия «Тридцать три». (12+)
21.35 «Клуб покорителей пространства». (12+)
21.50 Фильм «Принцесса и нищий». (16+)
23.10, 04.00 «Диалоги о рыбалке». (16+)
23.25 «Словарь рыбака». (16+)
00.00 Фильм «Рихард Зорге». (16+)
03.00 Фильм «Переход товарища Чкалова через Северный полюс». (16+)
03.30 «Красная зона». (12+)
03.45 «Это интересно!». (12+)
04.35 Д/ф «Морские охотники». (16+)
05.30 Д/ф «80 островов вокруг света». (12+)

новости города, региона, страны на сайте www.muravlenko.com

ВТОРНИК, 2 июля

Первый канал

05.00 Телеканал «Доброе утро».
09.00, 12.00, 03.00 Новости.
09.05 Контрольная закупка.
09.35 Женский журнал.
09.45 «Жить здорово!» (12+)
10.55 Модный приговор.
12.20 «Время обедать!»
13.00 «Доброго здоровьица!» с Геннадием Малаховым. (12+)
13.45 Премьера. «Истина где-то рядом».
14.00 Другие новости.
14.25 Д/с «Понять. Простить». (12+)
15.00 Новости с субтитрами.
15.15 «Я подаю на развод». (16+)
16.10 Т/с «Женский доктор». (16+)
17.00 Т/с «Проспект Бразилии». (16+)
18.00 Вечерние новости с субтитрами.
18.50 «Давай поженимся!» (16+)
19.50 «Пусть говорят». (16+)
21.00 Время.
21.30 Т/с «Лист ожидания». (16+)
23.30 «Вечерний Ургант». (16+)
00.00 Ночные новости.
00.25 Т/с Премьера. «Викинги». «Городские пижоны». (18+)
01.15, 03.05 Х/ф «12 раундов». (16+)
03.20 Х/ф «Убрать перископ». (12+)

Россия 1

05.00 Утро России.
05.05, 05.35, 07.05, 07.35, 08.05, 08.35, 11.30, 14.30, 19.40 Местное время. Вести-Ямал.
09.00 Документальный фильм.
09.45 «О самом главном».
10.30 «Кулагин и партнеры». (12+)
11.00, 14.00, 17.00, 20.00 Вести.
11.50, 14.50 Вести. Дежурная часть.
12.00 Т/с «Тайны следствия». (12+)
13.00 «Особый случай». (12+)
15.00 Т/с «Тайны института благородных девиц».
16.00, 17.30 Т/с «Ласточкино гнездо». (12+)
17.10 Местное время. Вести-Москва.
18.30 «Прямой эфир». (12+)
20.50 Спокойной ночи, малыши!
21.00 Т/с «Отель «Президент». (12+)
22.50 Т/с «Раскол». (16+)
01.55 Вести +.
02.20 Честный детектив. (16+)
02.55 Х/ф «Взять живым».
04.20 Комната смеха.

НТВ

06.00 НТВ утром.
08.35 Т/с «Возвращение Мухтара». (16+)
10.00, 13.00, 16.00, 19.00 Сегодня.
10.20 Т/с «Возвращение Мухтара». (16+)
10.55 «До суда». (16+)
11.55 Суд присяжных. (16+)
13.25 Т/с «Улицы разбитых фонарей». (16+)
15.30, 18.30 Обзор. Чрезвычайное происшествие.
16.25 «Прокурорская проверка». (16+)
17.35 Т/с «Братаны». (16+)
19.30 Т/с «Кодекс чести». (16+)
21.25 Т/с «Ментовские войны». (16+)
23.15 «Сегодня. Итоги».
23.35 Т/с «Стервы». (18+)
01.30 Главная дорога. (16+)
02.00 Квартирный вопрос. (0+)
03.00 Дикий мир. (0+)
03.20 Т/с «Холм одного дерева». (12+)
05.00 Т/с «Москва. Три вокзала». (16+)

СТС

06.00 М/с «Приключения Джеки Чана». (6+)
07.00 М/с «Маленький принц». (6+)
07.30 М/с «Чародейки». (12+)
08.00 «Королева шоппинга». (16+)
08.30, 14.00, 23.25 «6 кадров». (16+)
09.00 Новости Муравленко. Повтор от 1 июля.
09.15 «Специальный репортаж». Повтор от 1 июля. (12+)
09.30, 17.30, 19.00 Т/с «Воронины». (16+)
12.30, 17.00, 23.30 «Даёшь молодёжь!» (16+)
13.30 Новости Муравленко. Повтор от 1 июля.
13.45 «Специальный репортаж». Повтор от 1 июля. (12+)
14.10 Шоу «Уральских пельменей». «В гостях у скалки». (16+)
15.40 Шоу «Уральских пельменей». «По уши в ЕГЭ». (16+)
18.30 Новости Муравленко.
18.45 «Строй-ка!». (12+)
21.00 Т/с «Кухня». (16+)
21.30 Х/ф «Робокоп». (16+)
00.00 Новости Муравленко. Повтор.
00.15 «Строй-ка!». Повтор. (12+)
00.30 Люди-Хэ. (16+)
01.00 Т/с «Теория большого взрыва». (16+)
01.50 Т/с «Подпольная империя». (18+)
03.00 Х/ф «Три беглеца». (16+)
04.50 Шоу доктора Оза. (16+)
05.50 Музыка на СТС. (16+)

ТНТ

07.00 Новости Муравленко. Повтор от 1 июля.
07.15 «День молодежи». Повтор от 1 июля. (12+)
07.30 М/с «Громокошки». (12+)
07.55, 08.25 Т/с «Счастливы вместе». (16+)
09.00 «Дом-2. Lite». (16+)
10.30 «Битва экстрасенсов». (16+)
11.30 Х/ф «Месть пушистых». (12+)
13.30 Т/с «Универ». (16+)
14.00 Новости Муравленко. Повтор от 1 июля.
14.15 «День молодежи». Повтор от 1 июля. (12+)
14.30, 15.30, 16.00, 16.30, 17.00, 17.30, 18.00, 18.30, 20.00 Т/с «Реальные пацаны». (16+)
15.00, 20.30 Т/с «Сашатаня». (16+)
19.00 Т/с «Интерны». (16+)
19.30 Новости Муравленко.
19.45 «Строй-ка!». (12+)
21.00 Х/ф «Кошки против собак». (12+)
22.35 «Комеди Клаб». Лучшее. (16+)
23.00 «Дом-2. Город любви». (16+)
00.00 «Дом-2. После заката». (16+)
00.30 Х/ф «Аферисты». (16+)
02.15 Т/с «Без следа». (16+)
03.05, 03.35 Т/с «Друзья». (16+)
04.00 Необъяснимо, но факт. (16+)
05.05 Школа ремонта. (12+)
06.05 М/с «Кунг-фу Панда: удивительные легенды». (12+)
06.30 М/с «Лунатики». (12+)

ТВ ЦЕНТР

06.00 «Настроение».
08.40 Х/ф «Не хочу жениться!» (12+)
10.20 Д/ф «Лидия Шукшина. Непредсказуемая роль». (12+)
11.10, 17.10, 19.45 Петровка, 38. (16+)
11.30, 14.30, 17.30, 22.00, 00.05 События.
11.50 «Живи сейчас!» (12+)
12.55 Т/с «Участок». (12+)
13.55 Д/с «Обратный отсчет». (6+)
14.50, 19.30 Город новостей.
15.10 «Наша Москва». (12+)
15.30 Т/с «Рожденная революцией». (12+)
16.35 «Доктор И...» (16+)
17.50 Д/с «Доказательства вины». (16+)
18.25 «Право голоса». (16+)
20.00 Т/с «Брак по завещанию». (16+)
22.20 Д/ф «Тайны агента 007». (12+)
23.10 Т/с «Мыслить как преступник». (16+)
00.40 Х/ф «Самая красивая». (12+)
04.10 Д/ф «Федор Бондарчук. Я перестал быть хулиганом». (12+)
05.05 Д/ф «Без обмана. С чем едят канцерогены?» (16+)

РЕН

05.00 «Под защитой». (16+)
06.00 М/с «Бэтмен». (6+)
06.30, 13.00 Званый ужин. (16+)
07.30, 09.00, 10.00, 11.00 «Документальный проект». (16+)
08.30, 12.30, 19.30 Новости «24». (16+)
12.00, 19.00, 23.00 Экстренный вызов. (16+)
14.00 «Засуди меня». (16+)
15.00 «Семейные драмы». (16+)
16.00, 17.00 Не ври мне! (16+)
18.00 Т/с «Верное средство». (16+)
20.00 «Территория заблуждений» с Игорем Прокопенко. (16+)
22.00 «Пища богов». (16+)
23.30 Новости «24». Итоговый выпуск. (16+)
23.50 Т/с «Солдаты». (16+)
01.50 Т/с «Сверхъестественное». (16+)
02.45 Т/с «Туристы». (16+)

Ямал-Регион

06.00, 18.00 «Информационная программа «День». (16+)
06.30 «Ялэмдад нумгы». Программа на ненецком языке. (12+)
07.00 Д/ф «Самые знаменитые пары». (12+)
07.30 М/ф «Энн из поместья «Зеленые крыши». (0+)
08.00 «Путешествие по Средиземноморью с Франческо де Мосто». (12+)
08.30 «Российская летопись». (12+)
08.45 «Вариации на тему...».(12+)
09.00 Т/с «Петербургские тайны». (16+)
10.00 Фильм «Вечный зов». (16+)
11.30, 16.05 «Детский вопрос». (12+)
11.45, 15.20 «Наш Поделкин». (6+)
12.00 «Северный колорит». (12+)
12.30 Д/ф «История российского учительства». (12+)
13.00, 19.30, 22.45 Время Ямала. (16+)
13.15 «Специальный репортаж». (16+)
13.30 Комедия «Тридцать три». (12+)
15.00 «Клуб покорителей пространства». (12+)
15.35 М/ф «Энн из поместья «Зеленые крыши». (0+)
16.30 «Йога для всех. (16+)
17.00 Т/с «Любовь как любовь». (16+)
18.30 «Отцы и дети, или Базароff». (12+)
19.55 «Прикосновения дикой природы». (12+)
20.00 «Ладушки». (0+)
20.20 Любимое кино без рекламы. Комедия «Дача». (12+)
21.50 Фильм «Принцесса и нищий». (16+)
23.10 Фильм «Спрут». (16+)
00.10 Фильм «Зимняя жара». (16+)
01.55 Фильм «Кострома». (16+)
03.30 «Красная зона». (12+)
03.45 «Это интересно!». (12+)
04.00 «Диалоги о рыбалке». (16+)
04.35 Д/ф «Морские охотники». (16+)
05.30 Д/ф «80 островов вокруг света». (12+)

СРЕДА, 3 июля

Первый канал

05.00 Телеканал «Доброе утро».
09.00, 12.00, 03.00 Новости.
09.05, 04.30 Контрольная закупка.
09.35 Женский журнал.
09.45 «Жить здорово!» (12+)
10.55 Модный приговор.
12.20 «Время обедать!»
13.00 «Доброго здоровьица!» с Геннадием Малаховым. (12+)
13.45 Премьера. «Истина где-то рядом».
14.00 Другие новости.
14.25 Д/с «Понять. Простить». (12+)
15.00 Новости с субтитрами.
15.15 «Я подаю на развод». (16+)
16.10 Т/с «Женский доктор». (16+)
17.00 Т/с «Проспект Бразилии». (16+)
18.00 Вечерние новости с субтитрами.
18.50 «Давай поженимся!» (16+)
19.50 «Пусть говорят». (16+)
21.00 Время.
21.30 Т/с «Любовь с оружием». (16+)
23.10 «Вечерний Ургант». (16+)
23.50 Ночные новости.
00.05 Т/с «Викинги». «Городские пижоны». (18+)
00.55 Т/с «Форс-мажоры». Новый сезон. (16+)
01.45, 03.05 Х/ф «Трон». (12+)
03.35 Д/ф «Андрей Соколов. Долгая дорога в ЗАГС».

Россия 1

05.00 Утро России.
05.05, 05.35, 07.05, 07.35, 08.05, 08.35, 11.30, 14.30, 19.40 Местное время. Вести-Ямал.
09.00 Документальный фильм.
09.45 «О самом главном».
10.30 «Кулагин и партнеры». (12+)
11.00, 14.00, 17.00, 20.00 Вести.
11.50, 14.50 Вести. Дежурная часть.
12.00 Т/с «Тайны следствия». (12+)
13.00 «Особый случай». (12+)
15.00 Т/с «Тайны института благородных девиц».
16.00, 17.30 Т/с «Ласточкино гнездо». (12+)
17.10 Местное время. Вести-Москва.
18.30 «Прямой эфир». (12+)
20.50 Спокойной ночи, малыши!
21.00 Т/с «Отель «Президент». (12+)
22.50 Т/с «Раскол». (16+)
01.00 Д/ф «Красная Мессалина. Декрет о сексе». (18+)
01.55 Вести +.
02.20 Х/ф «Взять живым».
03.45 Т/с «Большая любовь-5». (16+)

НТВ

06.00 НТВ утром.
08.35 Т/с «Возвращение Мухтара». (16+)
10.00, 13.00, 16.00, 19.00 Сегодня.
10.20 Т/с «Возвращение Мухтара». (16+)
10.55 «До суда». (16+)
11.55 Суд присяжных. (16+)
13.25 Т/с «Улицы разбитых фонарей». (16+)
15.30, 18.30 Обзор. Чрезвычайное происшествие.
16.25 «Прокурорская проверка». (16+)
17.35 Т/с «Братаны». (16+)
19.30 Т/с «Кодекс чести». (16+)
21.25 Т/с «Ментовские войны». (16+)
23.15 «Сегодня. Итоги».
23.35 Т/с «Стервы». (18+)
01.25 «Дачный ответ». (0+)
02.30 Дикий мир. (0+)
03.15 Т/с «Холм одного дерева». (12+)
05.00 Т/с «Москва. Три вокзала». (16+)

СТС

06.00 М/с «Приключения Джеки Чана». (6+)
07.00 М/с «Маленький принц». (6+)
07.30 М/с «Чародейки». (12+)
08.00 «Королева шоппинга». (16+)
08.30, 14.00, 23.40 «6 кадров». (16+)
09.00 Новости Муравленко. Повтор от 2 июля.
09.15 «Строй-ка!». Повтор от 2 июля. (12+)
09.30, 17.30, 19.00 Т/с «Воронины». (16+)
12.30, 17.00 «Даёшь молодёжь!» (16+)
13.30 Новости Муравленко. Повтор от 2 июля.
13.45 «Строй-ка!». Повтор от 2 июля. (12+)
14.15 Шоу «Уральских пельменей». «По уши в ЕГЭ». (16+)
15.35 Шоу «Уральских пельменей». «Союзы-Аполлоны». (16+)
18.30 Новости Муравленко.
18.45 «Простой принцип». (12+)
21.00 Т/с «Кухня». (16+)
21.30 Х/ф «Робокоп-2». (16+)
00.00 Новости Муравленко. Повтор.
00.15 «Простой принцип». Повтор. (12+)
00.30 Люди-Хэ. (16+)
01.00 Т/с «Теория большого взрыва». (16+)
01.50 Т/с «Подпольная империя». (18+)
02.50 Х/ф «Американский жиголо». (16+)
05.05 Шоу доктора Оза. (16+)
05.45 Музыка на СТС. (16+)

ТНТ

07.00 Новости Муравленко. Повтор от 2 июля.
07.15 «Строй-ка!». Повтор от 2 июля. (12+)
07.25 М/с «Громокошки». (12+)
07.50, 08.20 Т/с «Счастливы вместе». (16+)
09.00 «Дом-2. Lite». (16+)
10.30 «Битва экстрасенсов». (16+)
11.30 Х/ф «Кошки против собак». (12+)
13.05, 22.30 «Комеди Клаб». Лучшее. (16+)
13.30 Т/с «Универ». (16+)
14.00 Новости Муравленко. Повтор от 2 июля.
14.15 «Строй-ка!». Повтор от 2 июля. (12+)
14.30, 18.00, 18.30, 20.00 Т/с «Реальные пацаны». (16+)
15.00, 20.30 Т/с «Сашатаня». (16+)
15.30, 16.00, 16.30, 17.00, 17.30 Т/с «Универ. Новая общага». (16+)
19.00 Т/с «Интерны». (16+)
19.30 Новости Муравленко.
19.45 «Простой принцип». (12+)
21.00 Х/ф «Кошки против собак: Месть Китти Галор». (12+)
23.00 «Дом-2. Город любви». (16+)
00.00 «Дом-2. После заката». (16+)
00.30 Х/ф «Сияние». (18+)
03.20 Т/с «Без следа». (16+)
04.10 Т/с «Друзья». (16+)
04.40 Необъяснимо, но факт. (16+)
06.05 М/с «Кунг-фу Панда: удивительные легенды». (12+)
06.30 М/с «Лунатики». (12+)

ТВ ЦЕНТР

06.00 «Настроение».
08.35 Х/ф «Инспектор уголовного розыска». (12+)
10.20 Д/ф «Мужское обаяние Олега Ефремова». (12+)
11.10, 17.10, 19.45 Петровка, 38. (16+)
11.30, 14.30, 17.30, 22.00, 00.05 События.
11.50 «Живи сейчас!» (12+)
12.55 Т/с «Участок». (12+)
13.55 Д/с «Обратный отсчет». (6+)
14.50, 19.30 Город новостей.
15.10 «Наша Москва». (12+)
15.30 Т/с «Рожденная революцией». (12+)
16.35 «Доктор И...» (16+)
17.50 Линия защиты. (16+)
18.25 «Право голоса». (16+)
20.00 Т/с «Брак по завещанию». (16+)
22.20 «Хроники московского быта. Трубка счастья». (12+)
23.10 Т/с «Мыслить как преступник». (16+)
00.40 Т/с «Мисс Марпл Агаты Кристи». (12+)
02.35 Х/ф «Испытательный срок». (12+)
04.35 Д/с «Доказательства вины». (16+)
05.05 Д/ф «Тайны агента 007». (12+)

РЕН

05.00 «Под защитой». (16+)
06.00 М/с «Бэтмен». (6+)
06.30, 13.00 Званый ужин. (16+)
07.30 «Документальный проект». (16+)
08.30, 12.30, 19.30 Новости «24». (16+)
09.00 «Живая тема». (16+)
10.00 «Пища богов». (16+)
11.00 «Смотреть всем!» (16+)
12.00, 19.00, 23.00 Экстренный вызов. (16+)
14.00 «Засуди меня». (16+)
15.00 «Семейные драмы». (16+)
16.00, 17.00 Не ври мне! (16+)
18.00 Т/с «Верное средство». (16+)
20.00 «Нам и не снилось». (16+)
23.30 Новости «24». Итоговый выпуск. (16+)
23.50 Т/с «Солдаты». (16+)
01.50 Т/с «Сверхъестественное». (16+)
02.45 Т/с «Туристы». (16+)

Ямал-Регион

06.00, 18.00 «Информационная программа «День». (16+)
06.30 «Северный колорит». (12+)
07.00 Д/ф «Самые знаменитые пары». (12+)
07.30 М/ф «Энн из поместья «Зеленые крыши». (0+)
08.00 Д/ф «Путешествие по Средиземноморью с Франческо де Мосто». (12+)
08.30 «Российская летопись». (12+)
08.45 «Вариации на тему...». (12+)
09.00 Т/с «Петербургские тайны». (16+)
10.00 Фильм «Вечный зов». (16+)
11.30, 16.05 «Детский вопрос». (12+)
11.45, 15.20 «Наш Поделкин». (6+)
12.00 «Изьватас олэм». Программа на языке коми. (12+)
12.30 Д/ф «Императорские резиденции». (12+)
13.00, 19.30, 22.45 Время Ямала. (16+)
13.15 «Актуальное интервью». (16+)
13.30 Комедия «Дача». (12+)
15.05 «Клуб покорителей пространства». (12+)
15.35 М/ф «Энн из поместья «Зеленые крыши». (0+)
16.30 «Я прекрасна». (16+)
17.00 Т/с «Любовь как любовь». (16+)
18.30 «По существу». (16+)
19.15 «В контексте». (12+)
19.55 «Прикосновения дикой природы». (12+)
20.00 «Ладушки». (0+)
20.20 Любимое кино без рекламы. Фильм «Инспектор ГАИ». (16+)
21.35 «Клуб покорителей пространства». (12+)
21.50 Фильм «Принцесса и нищий». (16+)
23.10 Фильм «Спрут». (16+)
00.00 Фильм «Цена жизни». (16+)
01.50 Фильм «Черная борода». (16+)
03.30 «Красная зона». (12+)
03.45 «Это интересно!». (12+)
04.00 «Диалоги о рыбалке». (16+)
04.35 Д/ф «Морские охотники». (16+)
05.30 Д/ф «80 островов вокруг света». (12+)

новости города, региона, страны на сайте www.muravlenko.com

ЧЕТВЕРГ, 4 июля

Первый канал

05.00 Телеканал «Доброе утро».
09.00, 12.00, 03.00 Новости.
09.05, 04.20 Контрольная закупка.
09.35 Женский журнал.
09.45 «Жить здорово!» (12+)
10.55 Модный приговор.
12.20 «Время обедать!»
13.00 «Доброго здоровьица!» с Геннадием Малаховым. (12+)
13.45 Премьера. «Истина где-то рядом».
14.00 Другие новости.
14.25 Д/с «Понять. Простить». (12+)
15.00 Новости с субтитрами.
15.15 «Я подаю на развод». (16+)
16.10 Т/с «Женский доктор». (16+)
17.00 Т/с «Проспект Бразилии». (16+)
18.00 Вечерние новости с субтитрами.
18.50 «Поднятая Астана».
19.50 «Пусть говорят». (16+)
21.00 Время.
21.30 Т/с «Любовь с оружием». (16+)
23.20 «Вечерний Ургант». (16+)
23.50 Ночные новости.
00.10 Т/с «Викинги». «Городские пижоны». (18+)
01.00 Х/ф «Мужской стриптиз». (16+)
02.45, 03.05 Х/ф «500 дней лета». (12+)

Россия 1

05.00 Утро России.
05.05, 05.35, 07.05, 07.35, 08.05, 08.35, 11.30, 14.30, 19.40 Местное время. Вести-Ямал.
09.00 Документальный фильм.
09.45 «О самом главном».
10.30 «Кулагин и партнеры». (12+)
11.00, 14.00, 17.00, 20.00 Вести.
11.50, 14.50 Вести. Дежурная часть.
12.00 Т/с «Тайны следствия». (12+)
13.00 «Особый случай». (12+)
15.00 Т/с «Тайны института благородных девиц».
16.00, 17.30 Т/с «Ласточкино гнездо». (12+)
17.10 Местное время. Вести-Москва.
18.30 «Прямой эфир». (12+)
20.50 Спокойной ночи, малыши!
21.00 Т/с «Отель «Президент». (12+)
22.50 Т/с «Раскол». (16+)
01.55 Вести +.
02.20 Х/ф «Взять живым».
03.45 Т/с «Большая любовь-5». (16+)

НТВ

06.00 НТВ утром.
08.35 Т/с «Возвращение Мухтара». (16+)
10.00, 13.00, 16.00, 19.00 Сегодня.
10.20 Т/с «Возвращение Мухтара». (16+)
10.55 «До суда». (16+)
11.55 Суд присяжных. (16+)
13.25 Т/с «Улицы разбитых фонарей». (16+)
15.30, 18.30 Обзор. Чрезвычайное происшествие.
16.25 «Прокурорская проверка». (16+)
17.35 Т/с «Братаны». (16+)
19.30 Т/с «Кодекс чести». (16+)
21.25 Т/с «Ментовские войны». (16+)
23.15 «Сегодня. Итоги».
23.35 Т/с «Стервы». (18+)
01.25 «Дикий мир». (0+)
01.45 Теннис. Уимблдонский турнир. Полуфиналы. Женщины. (12+)
03.20 Т/с «Холм одного дерева». (12+)
05.00 Т/с «Москва. Три вокзала». (16+)

СТС

06.00 М/с «Приключения Джеки Чана». (6+)
07.00 М/с «Маленький принц». (6+)
07.30 М/с «Чародейки». (12+)
08.00 «Королева шоппинга». (16+)
08.30, 14.00, 23.25 «6 кадров». (16+)
09.00 Новости Муравленко. Повтор от 3 июля.
09.15 «Простой принцип». Повтор от 3 июля. (12+)
09.30, 17.30, 18.30, 19.00 Т/с «Воронины». (16+)
12.30, 17.00, 23.30, 00.00 «Даёшь молодёжь!» (16+)
13.30 Новости Муравленко. Повтор от 3 июля.
13.45 «Простой принцип». Повтор от 3 июля. (12+)
14.05 Шоу «Уральских пельменей». «Союзы-Аполлоны». (16+)
15.30 Шоу «Уральских пельменей». «Отцы и эти». (16+)
21.00 Т/с «Кухня». (16+)
21.30 Х/ф «Робокоп-3». (16+)
00.30 Люди-Хэ. (16+)
01.00 Т/с «Теория большого взрыва». (16+)
01.50 Т/с «Подпольная империя». (18+)
03.00 Х/ф «Призрак Зоккомон». (12+)
05.05 Шоу доктора Оза. (16+)
05.50 Музыка на СТС. (16+)

ТНТ

07.00 Новости Муравленко. Повтор от 3 июля.
07.15 «Простой принцип». Повтор от 3 июля. (12+)
07.25 М/с «Громокошки». (12+)
07.50, 08.20 Т/с «Счастливы вместе». (16+)
09.00 «Дом-2. Lite». (16+)
10.30 «Битва экстрасенсов». (16+)
11.30 Х/ф «Кошки против собак: месть Китти Галор». (12+)
13.05, 22.35 «Комеди Клаб». Лучшее. (16+)
13.30 Т/с «Универ». (16+)
14.00 Новости Муравленко. Повтор от 3 июля.
14.15 «Простой принцип». Повтор от 3 июля. (12+)
14.30, 18.00, 18.30, 20.00 Т/с «Реальные пацаны». (16+)
15.00, 15.30, 16.00, 16.30, 17.00, 17.30, 20.30 Т/с «Сашатаня». (16+)
19.00, 19.30 Т/с «Интерны». (16+)
21.00 Х/ф «Скуби-Ду». (12+)
23.00 «Дом-2. Город любви». (16+)
00.00 «Дом-2. После заката». (16+)
00.30 Х/ф «Скелеты в шкафу». (16+)
02.20 Т/с «Без следа». (16+)
03.10, 03.40 Т/с «Друзья». (16+)
04.10 Необъяснимо, но факт. (16+)
05.10 Т/с «Саша+Маша». (16+)
06.05 М/с «Кунг-фу Панда: удивительные легенды». (12+)
06.30 М/с «Лунатики». (12+)

ТВ ЦЕНТР

06.00 «Настроение».
08.30 Х/ф «В мирные дни». (6+)
10.20 Д/ф «Поющий Лев у нас один». (12+)
11.10, 17.10, 19.45 Петровка, 38. (16+)
11.30, 14.30, 17.30, 22.00, 00.05 События.
11.50 «Живи сейчас!» (12+)
12.55 Т/с «Участок». (12+)
13.55 Д/с «Обратный отсчет». (6+)
14.50, 19.30 Город новостей.
15.10 «Наша Москва». (12+)
15.30 Т/с «Рожденная революцией». (12+)
16.35 «Доктор И...» (16+)
17.50 «Осторожно, мошенники!» (16+)
18.25 «Право голоса». (16+)
20.00 Т/с «Брак по завещанию». (16+)
22.20 Д/ф «Андрей Краско. Я остаюсь...» (12+)
23.10 Т/с «Мыслить как преступник». (16+)
00.40 Х/ф «Картуш». (16+)
04.55 Д/ф «Квартирное рейдерство». (16+)

РЕН

05.00 «Под защитой». (16+)
06.00 М/с «Бэтмен». (6+)
06.30, 13.00 Званый ужин. (16+)
07.30 «Документальный проект». (16+)
08.30, 12.30, 19.30 Новости «24». (16+)
09.00 «Нам и не снилось». (16+)
12.00, 19.00, 23.00 Экстренный вызов. (16+)
14.00 «Засуди меня». (16+)
15.00 «Семейные драмы». (16+)
16.00, 17.00 Не ври мне! (16+)
18.00 Т/с «Верное средство». (16+)
20.00 «Тайны мира» с Анной Чапман. (16+)
21.00 «Эликсир молодости». (16+)
22.00 «Какие люди!» (16+)
23.30 Новости «24». Итоговый выпуск. (16+)
23.50 Т/с «Солдаты». (16+)
01.50 Т/с «Сверхъестественное». (16+)
02.45 Чистая работа. (12+)
03.35 Т/с «Туристы». (16+)

Ямал-Регион

06.00, 18.00 «Информационная программа «День». (16+)
06.30 «Изьватас олэм». Программа на языке коми. (12+)
07.00 Д/ф «Самые знаменитые пары». (12+)
07.30 М/ф «Энн из поместья «Зеленые крыши». (0+)
08.00 Д/ф «Путешествие по Средиземноморью с Франческо де Мосто». (12+)
08.30 «Российская летопись». (12+)
08.45 «Вариации на тему...».(12+)
09.00 Т/с «Петербургские тайны». (16+)
10.00 Фильм «Вечный зов». (12+)
11.30, 16.05 «Детский вопрос». (12+)
11.45, 15.20 «Наш Поделкин». (6+)
12.00 «Тут сул*там». Программа на языке ханты. (12+)
12.30 Д/ф «Денежные реформы в России». (12+)
13.00, 19.30, 22.45 Время Ямала. (16+)
13.15 «Пути-дороги». (16+)
13.30 Фильм «Инспектор ГАИ». (16+)
15.00 «Клуб покорителей пространства». (12+)
15.35 М/ф «Энн из поместья «Зеленые крыши». (0+)
16.30 «Отвинтаж». (16+)
17.00 Т/с «Любовь как любовь». (16+)
18.30 «Чемоданное настроение». (16+)
19.00 «Здравствуйте». (16+)
19.55 «Прикосновения дикой природы». (12+)
20.00 «Ладушки». (0+)
20.20 Любимое кино без рекламы. Фильм «Взрослые дети». (12+)
21.35 «Клуб покорителей пространства». (12+)
21.50 Фильм «Камелот». (16+)
23.10 Фильм «Спрут». (16+)
00.15 Фильм «Защитник». (16+)
01.50 Фильм «Черная борода». (16+)
03.30 «Красная зона». (12+)
03.45 «Это интересно!» (12+)
04.00 «Диалоги о рыбалке». (16+)
04.25 Д/ф «Затерянные королевства Африки». (16+)
05.30 Д/ф «80 островов вокруг света». (12+)

ПЯТНИЦА, 5 июля

Первый канал

05.00 Телеканал «Доброе утро».
09.00, 12.00 Новости.
09.05, 04.50 Контрольная закупка.
09.35 Женский журнал.
09.45 «Жить здорово!» (12+)
10.55 Модный приговор.
12.20 «Время обедать!»
13.00 «Доброго здоровьица!» с Геннадием Малаховым. (12+)
13.45 Премьера. «Истина где-то рядом».
14.00 Другие новости.
14.25 Д/с «Понять. Простить». (12+)
15.00 Новости с субтитрами.
15.15 Жди меня.
16.10 Т/с «Женский доктор». (16+)
17.00 Т/с «Проспект Бразилии». (16+)
18.00 Вечерние новости с субтитрами.
18.50 «Человек и закон» с Алексеем Пимановым. (16+)
19.50 «Поле чудес».
21.00 Время.
21.30 «Один в один!» На бис!
00.30 Д/ф Премьера. «The Rolling Stones - Crossfire Hurricane». «Городские пижоны». (16+)
02.40 Х/ф «Большой каньон». (12+)

Россия 1

05.00 Утро России.
05.05, 05.35, 07.05, 07.35, 08.05, 08.35, 11.30, 14.30, 17.10, 19.40 Местное время. Вести-Ямал.
09.00 Документальный фильм.
09.45 «О самом главном».
10.30 «Кулагин и партнеры». (12+)
11.00, 14.00, 17.00, 20.00 Вести.
11.50, 14.50 Вести. Дежурная часть.
12.00 Т/с «Тайны следствия». (12+)
13.00 «Особый случай». (12+)
15.00 Т/с «Тайны института благородных девиц».
16.00, 17.30 Т/с «Ласточкино гнездо». (12+)
18.30 «Прямой эфир». (12+)
20.50 Спокойной ночи, малыши!
21.00 Фестиваль «Юрмала». (12+)
22.55 Х/ф «Зависть богов». (16+)
01.45 Х/ф «Ангелочек-мстительница». (16+)
03.45 Т/с «Большая любовь-5». (16+)

НТВ

06.00 НТВ утром.
08.35 Т/с «Возвращение Мухтара». (16+)
10.00, 13.00, 16.00, 19.00 Сегодня.
10.25 Т/с «Возвращение Мухтара». (16+)
10.55 «До суда». (16+)
11.55 Суд присяжных. (16+)
13.25 Т/с «Улицы разбитых фонарей». (16+)
15.30, 18.30 Обзор. Чрезвычайное происшествие.
16.25 «Прокурорская проверка». (16+)
19.30 Т/с «Кодекс чести». (16+)
23.25 Д/ф «Кодекс чести. Мужская история». (16+)
00.20 Ты не поверишь! (16+)
01.15 «Дикий мир». (0+)
01.40 Теннис. Уимблдонский турнир. Полуфиналы. Мужчины. (12+)
03.20 Т/с «Холм одного дерева». (12+)
05.00 Т/с «Москва. Три вокзала». (16+)

СТС

06.00 М/с «Приключения Джеки Чана». (6+)
07.00 М/с «Маленький принц». (6+)
07.30 М/с «Чародейки». (12+)
08.00 «Королева шоппинга». (16+)
08.30, 19.00 «6 кадров». (16+)
09.00, 09.30, 17.30 Т/с «Воронины». (16+)
12.30, 13.30, 17.00 «Даёшь молодёжь!» (16+)
14.00 Шоу «Уральских пельменей». «Отцы и эти». (16+)
15.30 Шоу «Уральских пельменей». «От томата до заката». (16+)
17.00 Т/с «Кухня». (16+)
18.30 Новости Муравленко.
18.45 «Подонки». (12+)
19.15 Шоу «Уральских пельменей». «Май-на!» (16+)
20.15 Шоу «Уральских пельменей». «День смешного Валентина». (16+)
21.40 Шоу «Уральских пельменей». «На старт! Внимание! Март!» (16+)
23.00 «Нереальная история». (16+)
00.00 Х/ф «Человек-ракета». (12+)
01.45 Х/ф «Филадельфия». (18+)
04.00 Шоу доктора Оза. (16+)
05.40 Музыка на СТС. (16+)

ТНТ

07.00 М/с «Озорные анимашки». (12+)
07.25 М/с «Громокошки». (12+)
07.50, 08.20 Т/с «Счастливы вместе». (16+)
09.00 «Дом-2. Lite». (16+)
10.30 «Битва экстрасенсов». (16+)
11.30 Х/ф «Скуби-Ду». (12+)
13.00 «Комеди Клаб». Лучшее. (16+)
13.30, 14.00, 15.30, 16.00, 16.30, 17.00, 17.30 Т/с «Универ». (16+)
14.30, 18.00, 18.30 Т/с «Реальные пацаны». (16+)
15.00 Т/с «Сашатаня». (16+)
19.00 Т/с «Интерны». (16+)
19.30 Новости Муравленко.
19.45 «Подонки». (12+)
20.00 «Comedy Woman». (16+)
21.00 «Комеди Клаб». (16+)
22.00 «Comedy Баттл. Без границ». (16+)
23.00 «Страна в Shope». (16+)
23.30 «Дом-2. Город любви». (16+)
00.30 «Дом-2. После заката». (16+)
01.00 Х/ф «Пальметто». (16+)
03.15 Т/с «Без следа». (16+)
04.05, 04.35 Т/с «Друзья». (16+)
05.00 Необъяснимо, но факт. (16+)
06.05 М/с «Кунг-фу Панда: удивительные легенды». (12+)
06.30 М/с «Лунатики». (12+)

ТВ ЦЕНТР

06.00 «Настроение».
08.30 Х/ф «Пятеро с неба». (12+)
10.20 Д/ф «Светлана Крючкова. Я любовь узнаю по боли...» (12+)
11.10, 15.10, 19.45 Петровка, 38. (16+)
11.30, 14.30, 17.30, 22.00 События.
11.50 «Живи сейчас!» (12+)
12.55 Т/с «Участок». (12+)
13.55 Д/с «Обратный отсчет». (6+)
14.50, 19.30 Город новостей.
15.30 Т/с «Рожденная революцией». (12+)
16.35 Д/ф «Без обмана. Компромат на сосиску». (16+)
17.50 «Спешите видеть!» (12+)
18.25 «Право голоса». (16+)
20.00 Х/ф «Валерий Харламов. Дополнительное время». (12+)
22.20 Х/ф «Леон». (16+)
00.25 Таланты и поклонники. (6+)
02.00 Х/ф «Инспектор уголовного розыска». (12+)
03.50 Д/ф «Выжить в мегаполисе. Пожары». (12+)
04.35 Д/ф «Поющий Лев у нас один». (12+)

РЕН

05.00 Т/с «Туристы». (16+)
05.30 «Под защитой». (16+)
06.00 М/с «Бэтмен». (6+)
06.30, 13.00 Званый ужин. (16+)
07.30 «Документальный проект». (16+)
08.30, 12.30, 19.30 Новости «24». (16+)
09.00 «Тайны мира» с Анной Чапман. (16+)
10.00 «Эликсир молодости». (16+)
11.00 «Какие люди!» (16+)
12.00, 19.00 Экстренный вызов. (16+)
14.00 «Засуди меня». (16+)
15.00 «Семейные драмы». (16+)
16.00, 17.00 Не ври мне! (16+)
18.00 Т/с «Верное средство». (16+)
20.00 «Тайны мира» с Анной Чапман. Разоблачение. (16+)
21.00 «Странное дело». (16+)
22.00 «Секретные территории». (16+)
23.00 «Смотреть всем!» (16+)
00.00, 03.00 Х/ф «Бриджит Джонс: Грани разумного». (16+)
02.00 Т/с «Сверхъестественное». (16+)

Ямал-Регион

06.00, 18.00 «Информационная программа «День». (16+)
06.30 «Тут сул*там». Программа на языке ханты. (12+)
07.00 Д/ф «Самые знаменитые пары». (12+)
07.30 М/ф «Энн из поместья «Зеленые крыши». (0+)
08.00 «Чемоданное настроение». (12+)
08.30 «Российская летопись». (12+)
08.45 «Вариации на тему...».(12+)
09.00 Т/с «Петербургские тайны». (16+)
10.00 Фильм «Вечный зов». (12+)
11.30, 16.05 «Детский вопрос». (12+)
11.45, 15.20 «Наш Поделкин». (6+)
12.00 «Ялэмдад нумгы». Программа на языке ханты. (12+)
12.30 Д/ф «Бунты в России». (12+)
13.00, 19.30, 22.45 Время Ямала. (16+)
13.15 «В контексте». (12+)
13.30 Фильм «Взрослые дети». (12+)
15.00 «Клуб покорителей пространства». (12+)
15.35 М/ф «Энн из поместья «Зеленые крыши». (0+)
16.30 «Энциклопедия вкуса». (16+)
17.00 Т/с «Любовь как любовь». (16+)
18.30 «Жизнь прекрасна». Прямой эфир. Тел.: (34922) 4-32-32. (12+)
19.55 «Прикосновения дикой природы». (12+)
20.00 «Ладушки». (0+)
20.20 Любимое кино без рекламы. Мелодрама «Портрет жены художника». (16+)
21.50 Фильм «Камелот». (16+)
23.10 Недосмотренное кино. Фильм «Изображая жертву». (16+)
01.10 Фильм «Евротур». (18+)
02.40 «Кремль-9». (16+)
03.30 «Красная зона». (12+)
03.45 «Это интересно!» (12+)
04.00 «Диалоги о рыбалке». (16+)
04.20 Д/ф «Затерянные королевства Африки». (12+)
05.30 Д/ф «80 островов вокруг света». (12+)

Анекдоты

- Скажите, а эти карпы живые?
- Да, конечно, они же плавают!
- А они свежие?

☺ ☺ ☺

- Милый, у меня кролик в духовке. Последи за ним, а я выскочу за овощами.

Возвращается через полчаса:

- Ну как дела, милый?
- Все в порядке. Кролик из духовки не выходил!

☺ ☺ ☺

- Я приговариваю вас к 5000 рублей денежного штрафа за оскорбление государственного служащего. Хотели бы вы что-нибудь сказать на это, обвиняемый?
- Вообще-то, хотел бы! Но при таких ценах...

☺ ☺ ☺

Разговор двух друзей по телефону:

- Вчера даже не помню, как ушел от тебя. Наверное, последняя бутылка была лишней.
- Это точно. Ты, кстати, сегодня зайди ко мне. Принесешь моего кота, да и заодно шапку свою заберешь...

☺ ☺ ☺

Примета. «Если ты с вечера постирал пару носков и положил сушиться на батарею, то завтра важный день... А если выстирал пару носков и сушишь их феном, то важный день сегодня!»

новости города, региона, страны на сайте www.muravlenko.com

СУББОТА, 6 июля

Первый канал

05.20, 06.10 Х/ф «Дым Отечества». (12+)
06.00, 10.00 Новости.
06.55 Х/ф «Расследование».
08.20 М/ф Дисней-клуб: «Джейк и пираты Нетландии».
08.45 М/с «Смешарики. Новые приключения».
09.00 Играй, гармонь любимая!
09.45 Слово пастыря.
10.15 Смак. (12+)
10.55 Д/ф Премьера. «Другой Андрей Мягков». (12+)
12.00 Новости с субтитрами.
12.15 «Идеальный ремонт».
13.10 «Абракадабра». (16+)
15.25 «Форт Боярд». (16+)
16.55 Д/ф «Тамара Синявская. Свет моей любви». (12+)
18.00 Вечерние новости с субтитрами.
18.15 «Угадай мелодию».
19.00 «Кто хочет стать миллионером?» с Дмитрием Дибровым.
20.00 Д/ф «Невероятный Гудвин». (16+)
21.00 Время.
21.20 «Сегодня вечером» с Андреем Малаховым. (16+)
23.00 «Две звезды». Лучшее.
01.00 Х/ф «Храброе сердце». (16+)
04.10 Х/ф «Джошуа». (16+)

Россия 1

04.55 Х/ф «Трое в лодке, не считая собаки».
07.30 «Сельское утро».
08.00, 11.00, 14.00 Вести.
08.10 Местное время. Вести-Ямал.
08.20 Минутное дело.
09.20 Субботник.
10.05 «Вести Арктики».
10.35 Документальный фильм
11.10, 14.20 Местное время. Вести-Москва.
11.20 Вести. Дежурная часть.
11.55 Д/ф «Восход Победы. Курская буря». (12+)
12.50, 14.30 Х/ф «Чужие мечты». (12+)
17.10 Субботний вечер.
19.05, 20.45 Х/ф «Домоправитель». (12+)
20.00 Вести в субботу.
21.40 Х/ф «Альпинист». (12+)
23.40 Торжественная церемония открытия XXVII Всемирной летней Универсиады-2013 в Казани.
04.00 Горячая десятка. (12+)

НТВ

06.00 Т/с «Дорожный патруль». (16+)
08.00, 10.00, 13.00, 19.00 Сегодня.
08.15 Лотерея «Золотой ключ». (0+)
08.45 Их нравы. (0+)
09.25 «Готовим с Алексеем Зиминым». (0+)
10.20 Главная дорога. (16+)
10.55 Кулинарный поединок. (0+)
12.00 Квартирный вопрос. (0+)
13.25 Следствие вели... (16+)
14.15 «Очная ставка». (16+)
15.20 Своя игра. (0+)
16.10 Т/с «Второй убойный». (16+)
19.20 Т/с «Второй убойный». (16+)
00.10 «ГРУ: тайны военной разведки». (16+)
01.05 Дикий мир. (0+)
01.30 Теннис. Уимблдонский турнир. Финал. Женщины. (12+)
03.25 Т/с «Холм одного дерева». (12+)
05.05 Д/с «Кремлевские дети». (16+)

СТС

06.00 Мультфильмы. (0+)
08.30 Новости Муравленко. Повтор от 5 июля.
08.45 «Подонки». Повтор от 5 июля. (12+)
09.00, 16.30 «Осторожно, дети!» (12+)
16.00 Новости Муравленко. Обзор недели.
19.10 Х/ф «Няня». (12+)
21.00 Х/ф «Няня-2». (12+)
22.45 Шоу «Уральских пельменей». «Май-на!» (16+)
23.45 Х/ф «Конго». (12+)
01.45 Т/с «Подпольная империя». (18+)
02.55 Шоу доктора Оза. (16+)
05.50 Музыка на СТС. (16+)

ТНТ

07.00 Новости Муравленко. Повтор от 5 июля.
07.15 «Подонки». Повтор от 5 июля. (12+)
07.30, 07.55, 04.05, 04.30, 05.00 Т/с «Счастливы вместе». (16+)
08.45 М/с «Монсуно». (12+)
09.15 М/с «Губка Боб квадратные штаны». (12+)
09.45 «Страна играет в Квас лото». Лотерея. (16+)
10.00 «Два с половиной повара». (12+)
10.30 «Про декор». (12+)
11.00 Школа ремонта. (12+)
12.00, 12.30, 13.00 Т/с «Деффчонки». (16+)
13.30 «Дурнушек.net». (16+)
14.00 «Экстрасенсы ведут расследование». (16+)
15.00, 22.00 «Комеди Клаб». (16+)
16.00 «Comedy Баттл. Без границ». (16+)
17.00, 17.30, 18.00 Т/с «Сашатаня». (16+)
18.30 «Comedy Woman». (16+)
19.30 Новости Муравленко. Обзор недели.
20.00 Х/ф «Золотой компас». (12+)
23.00, 03.05 «Дом-2. Город любви». (16+)
00.00 «Дом-2. После заката». (16+)
00.30 Х/ф «Беглец». (16+)
05.30 Т/с «Саша+Маша». (16+)
06.00, 06.30 М/с «Планета Шина». (12+)

ТВ ЦЕНТР

05.30 Марш-бросок. (12+)
06.05 М/ф Мультпарад.
07.25 Х/ф «Наши соседи». (12+)
09.15 Православная энциклопедия. (6+)
09.45 М/ф «Стрела улетает в сказку».
10.15 Х/ф «Алеша Птицын вырабатывает характер». (6+)
11.30, 17.30, 00.00 События.
11.45 Петровка, 38. (16+)
11.55 Городское собрание. (12+)
12.40 Х/ф «На Дерибасовской хорошая погода, или На Брайтон-Бич опять идут дожди». (12+)
14.35 Х/ф «Туз». (12+)
16.25, 17.45 Х/ф «Близкие люди». (12+)
21.00 «Постскриптум» с Алексеем Пушковым.
22.00 Т/с «Пуаро Агаты Кристи». (12+)
00.20 Временно доступен. (12+)
01.25 Х/ф «Леон». (16+)
03.30 Д/ф «Григорий Бедоносец». (12+)
04.35 Д/ф «Светлана Крючкова. Я любовь узнаю по боли...» (12+)

РЕН

05.00 Т/с «Туристы». (16+)
09.40 Чистая работа. (12+)
10.30 «Территория заблуждений» с Игорем Прокопенко. (16+)
12.30 Новости «24». (16+)
13.00 «Военная тайна» с Игорем Прокопенко. (16+)
15.00 «Странное дело». (16+)
16.00 «Секретные территории». (16+)
17.00 «Тайны мира» с Анной Чапман. Разоблачение. (16+)
18.00 «Репортерские истории». Спецпроект. (16+)
19.00 Х/ф «День Д». (16+)
20.40 Х/ф «Русский спецназ». (16+)
22.30, 00.10 Х/ф «ДМБ». (16+)

Ямал-Регион

06.05 Фильм «Возьми меня с собой». (12+)
07.30 Т/с «Римские загадки». (12+)
09.00 «Завалинка собирает друзей». (12+)
09.30 «Российская летопись». (12+)
09.50 «Хочу все знать». (6+)
10.00 М/ф «Смешарики». (0+)
10.35 М/ф «Матч-реванш». (0+)
10.55 Фильм «Детство Бемби». (6+)
12.15 «Здорово живем!» (16+)
12.30 «Жизнь со вкусом». (12+)
13.00 Д/ф «Железные дороги мира». (12+)
13.30 Мелодрама «Портрет жены художника». (16+)
15.10 Д/ф «Бессмертная армия императора». (12+)
16.10 Фильм «Утренний обход». (12+)
18.00 Д/ф «Эволюция жизни на Земле». (16+)
19.00 «Древнейшие боги Земли». (12+)
19.30 Д/ф «Арктика: школа выживания». (12+)
19.55 «Открытый мир». (12+)
20.20 Любимое кино без рекламы. Фильм «Артистка из Грибова». (16+)
22.35 Фильм «Киллеры». (16+)
00.10 Фильм «Бумер». (18+)
02.05 Фильм «Британик». (16+)
03.40 Фильм «Способ убийства». (16+)
04.55 Д/ф «Портовые города мира». (12+)
05.45 «Здорово живем!». (16+)

ВОСКРЕСЕНЬЕ, 7 июля

Первый канал

06.00, 10.00 Новости.
06.10 Х/ф «Путь к причалу».
07.40 Служу Отчизне!
08.15 М/ф «Аладдин».
08.40 М/с «Смешарики. Пин-код».
08.55 «Здоровье». (16+)
10.15 «Непутевые заметки» с Дмитрием Крыловым. (12+)
10.35 «Пока все дома».
11.25 Фазенда.
12.00 Новости с субтитрами.
12.15 Ералаш.
13.40 Т/с «Жизнь и приключения Мишки Япончика». (16+)
16.50 «День семьи, любви и верности». Праздничный концерт.
18.50 «Вышка». (16+)
21.00 Воскресное «Время».
22.00 «Универсальный артист».
23.45 Д/ф «Дети Третьего рейха». (16+)
00.45 Х/ф «Планета Обезьян». (12+)
03.00 Х/ф «Современные проблемы». (16+)
04.25 Контрольная закупка.

Россия 1

05.20 Х/ф «Ищите женщину».
08.25 Сам себе режиссер.
09.10 «Смехопанорама» Евгения Петросяна.
09.40 Утренняя почта.
10.20 Местное время. Вести-Ямал. События недели.
11.00, 14.00 Вести.
11.10 Городок.
11.45, 14.30 Х/ф «Спасти мужа». (12+)
14.20 Местное время. Вести-Москва.
16.00 Смеяться разрешается.
18.00 Х/ф «Ночной гость». (12+)
20.00 Вести недели.
21.30 Х/ф «Мать и мачеха». (12+)
01.20 Х/ф «Разоблачение». (16+)
04.00 Комната смеха.

НТВ

06.00 Т/с «Дорожный патруль». (16+)
08.00, 10.00, 13.00, 19.00 Сегодня.
08.15 «Русское лото плюс». (0+)
08.45 Их нравы. (0+)
09.25 Едим дома. (0+)
10.20 «Кулинарные курсы: Италия. Тоскана» с Юлией Высоцкой. (0+)
10.55 «Чудо техники» с Сергеем Малозёмовым. (12+)
11.25 «Поедем, поедим!» (0+)
12.00 «Дачный ответ». (0+)
13.25 Следствие вели... (16+)
14.15 «Очная ставка». (16+)
15.20 Своя игра. (0+)
16.10 Т/с «Второй убойный». (16+)
19.20 Т/с «Второй убойный». (16+)
00.15 «ГРУ: тайны военной разведки». (16+)
01.10 Дикий мир. (0+)
01.30 Теннис. Уимблдонский турнир. Финал. Мужчины. (12+)
03.20 Т/с «Холм одного дерева». (12+)
05.00 Д/с «Кремлевские дети». (16+)

СТС

06.00 Мультфильмы. (0+)
08.30 М/с «Маленький принц». (6+)
09.00 М/ф «Медвежонок Винни и его друзья». (6+)
10.15 М/ф «Братец медвежонок-2». (6+)
11.30 Снимите это немедленно! (16+)
12.30 Х/ф «Няня». (12+)
14.15 Х/ф «Няня-2». (12+)
16.00 Новости Муравленко. Обзор недели. Повтор от 6 июля.
16.30 «6 кадров». (16+)
16.40 «Даёшь молодёжь!» (16+)
19.40 Шоу «Уральских пельменей». «На старт! Внимание! Март!» (16+)
21.00 Х/ф «Вокруг света за 80 дней». (16+)
23.15 Шоу «Уральских пельменей». «День смешного Валентина». (16+)
00.40 Х/ф «Фантом». (6+)
02.30 Т/с «Подпольная империя». (18+)
03.40 Шоу доктора Оза. (16+)
05.50 Музыка на СТС. (16+)

ТНТ

07.00 Новости Муравленко. Обзор недели. Повтор от 6 июля.
07.30, 07.55, 05.05, 05.35 Т/с «Счастливы вместе». (16+)
08.30 М/с «Монсуно». (12+)
08.55 «Спортлото 5 из 49». «Спортлото +». Лотерея. (16+)
09.20 М/с «Губка Боб квадратные штаны». (12+)
09.45 «Лото Миллион». «Первая Национальная лотерея». (16+)
10.00 «Два с половиной повара. Открытая кухня». (12+)
10.30 «Фитнес». (12+)
11.00 Школа ремонта. (12+)
12.00, 12.30 Т/с «Деффчонки». (16+)
13.00 «Перезагрузка». (16+)
14.00 «Comedy Баттл». (16+)
15.00, 15.30, 16.00, 16.30 Т/с «Реальные пацаны». (16+)
17.00 Х/ф «Золотой компас». (12+)
19.00 «Комеди Клаб». Лучшее. (16+)
19.30 Новости Муравленко. Обзор недели. Повтор от 6 июля.
20.00 М/ф «Делай ноги-2». (12+)
22.00, 22.30 «Наша Russia». (16+)
23.00, 03.05 «Дом-2. Город любви». (16+)
00.00 «Дом-2. После заката». (16+)
00.30 Х/ф «Ловец снов». (16+)
04.05 Необъяснимо, но факт. (16+)
06.05 Т/с «Саша+Маша». Лучшее. (16+)
06.20 «Про декор». (12+)

ТВ ЦЕНТР

05.30 Х/ф «Алеша Птицын вырабатывает характер». (6+)
06.40 Мультпарад.
07.55 «Фактор жизни». (6+)
08.30 Х/ф «Двое под дождем». (12+)
10.20 Барышня и кулинар. (6+)
10.55 «Дети нулевых». Спецрепортаж (12+)
11.30, 23.55 События.
11.45 Х/ф «Разные судьбы». (12+)
13.50 Смех с доставкой на дом. (12+)
14.20 Приглашает Борис Ноткин. (12+)
14.50 Московская неделя.
15.20 Т/с «Мисс Фишер». (16+)
17.25 Х/ф «Самая красивая-2». (16+)
21.00 «В центре событий» с Анной Прохоровой.
22.00 Т/с «Инспектор Льюис». (12+)
00.15 Х/ф «Качели». (16+)
02.00 Х/ф «Наши соседи». (12+)
03.35 «Осторожно, мошенники!» (16+)
04.20 Д/ф «Руссо туристо. Впервые за границей». (12+)

РЕН

05.00, 05.45, 07.25 Т/с «ДМБ». (16+)
12.45 Х/ф «День Д». (16+)
14.20 Х/ф «Русский спецназ». (16+)
16.10 Т/с «Спецназ по-русски-2». (16+)
00.15 Х/ф «Суперменеджер, или Мотыга судьбы». (16+)
01.50 Х/ф «Самка». (16+)
03.20 Х/ф «Тактическая сила». (16+)

Ямал-Регион

06.05 Фильм «Господин гимназист». (12+)
07.30 Т/с «Римские загадки». (12+)
08.30 «Открытый мир». (12+)
09.00 «Завалинка собирает друзей». (12+)
09.30 «Российская летопись» (12+)
09.50 «Хочу все знать». (6+)
10.00 М/ф «Смешарики». (0+)
10.35 М/ф «В гостях у лета». (6+)
10.55 Фильм «Юность Бемби». (6+)
12.15 «Здорово живем!» (16+)
12.30 «Отцы и дети, или Базароff». (12+)
13.30 Фильм «Артистка из Грибова». (16+)
16.00 Фильм «Первый эшелон». (12+)
18.00 Д/ф «Эволюция жизни на Земле». (16+)
19.00 «Тысячи миров». (16+)
19.30 Д/ф «Как работают машины?» (12+)
19.55 «Полярные исследования». (12+)
20.20 Любимое кино без рекламы. Фильм «Жестокий романс». (16+)
22.40 Комедия «Я остаюсь». (16+)
00.30 Фильм «Ты у меня одна...». (16+)
02.20 Фильм «Это сладкое слово - свобода!». (16+)
04.55 Д/ф «Портовые города мира». (12+)
05.45 «Здорово живем!». (16+)

ПРОГРАММА ПРЕДОСТАВЛЕНА ЗАО "СЕРВИС-TV" СОГЛАСНО ДОГОВОРУ

СКАНВОРД ПРЕДОСТАВЛЕН ГАЗЕТОЙ 777

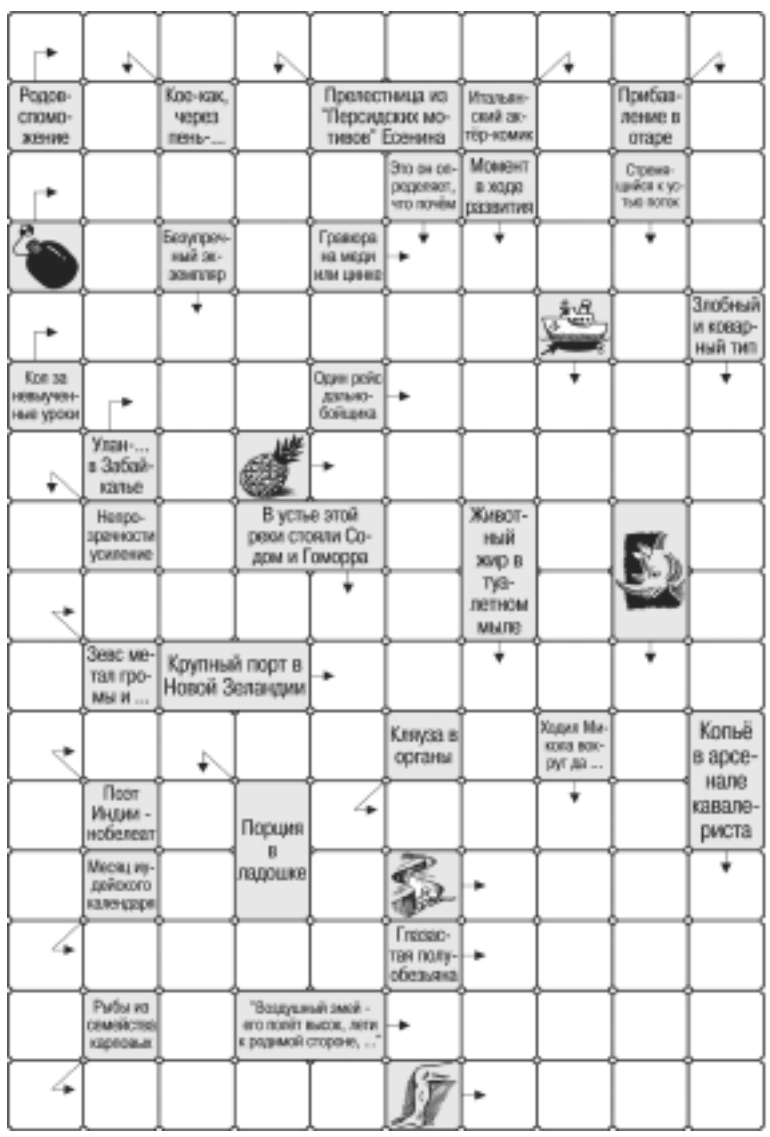

Ответы на сканворд № 25

По горизонтали: Инспекция. Макулатура. Черногория. Агами. Каприз. Лаваш. Гало. Мечты. Лида. Громов. Норка. Вера. Винер. Дрянь. Низы.
По вертикали: Сметчик. Лимонад. Нектар. Вечерня. Нерка. Полено. Шмыга. Газы. Каталог. Головин. Раджа. Имени. Ибрагим. Ледорез. Яичко. Авары.

НА ДОСУГЕ

Программа мероприятий, посвященных

Дню молодежи

29 июня

Парковочная площадка ПКиО	**Игра «Фотокросс»**	11:00 – 13:00	0+
	Соревнования автомобильных экипажей **«Автоквест»**	14:00 - 16:00	0+
ПКиО	**Соревнования** по лазертагу	11:00 – 14:00	0+
	Соревнования по пейнтболу	16:00 – 19:00	6+
Спортивная площадка МАОУ ООШ № 2	**Турнир** по стритболу среди молодежных команд	17:00	0+
Молодежный сквер	**Открытие** праздничной программы	17:00 – 17:15	0+
	Флешмоб «Танцуй, пока молодой»	17:15 – 18:00	0+
	Семейная **конкурсная программа**	18:00 – 18:30	0+
	Танцевальная программа «Кому за...»	18:00 - 19:00	0+
	Праздничная программа «Кто, если не мы...»	18:30 – 19:00	0+
	Подведение итогов, награждение победителей	19:00 – 19:15	0+
	Молодежная игровая программа, дискотека	19:15 – 21:30	12+

Уважаемые жители города!

Местное отделение «Молодая гвардия Единой России» приглашает вас на

«Массовую зарядку»,

которая будет проводиться еженедельно по субботам
в 11:00 на городском стадионе.

ДЕЛОВОЙ ПОРТРЕТ

Начальник Вынгаяхи

Дмитрий Артюхов: «Добыча нефти требует профессионального опыта и энергичности»

До ЦДНГ-8, единственного нефтедобывающего цеха Вынгаяхинского нефтегазоконденсатного месторождения «Газпромнефть-Муравленко», дорога не близкая - от города до него 140 км и почти 3 часа пути. А ближайший к нему населенный пункт - поселок Ханымей, расположен в 35 километрах. Многие нефтяники преодолевают это расстояние каждый день, чтобы добраться до своего рабочего места.

Один из них - начальник ЦДНГ-8 Вынгаяхинского месторождения «Газпромнефть-Муравленко» Дмитрий Артюхов. Он - молодой руководитель. На своей должности находится пять месяцев. Сейчас он с улыбкой вспоминает свой первый рабочий день: «30 января я принимал поздравления с днем рождения, а 1 февраля - с назначением на должность. Признаюсь, немного волновался тогда, хотя со многими из тех, кто трудится здесь, я знаком по работе на Суторминском месторождении».

Персона

Дмитрий Артюхов - выпускник кафедры нефтегазоэнергетики Кубанского технологического университета 2003 года. В «Газпромнефть-Муравленко» пришел в качестве молодого специалиста. Дмитрий Николаевич работал в цехе научно-исследовательских работ Суторминского месторождения, мастером по исследованию скважин, а затем технологом и ведущим технологом в ЦДНГ-8 Вынгаяхинского промысла. Работал в районной и центральной инженерно-технологических службах, а также в ЦДНГ-5 Суторминского месторождения. Затем вновь вернулся на Вынгаяху уже руководителем.

Его рабочий день начинается в 5 утра. К 8:00 он приезжает в цех, проводит планерку, вместе с коллективом оценивает текущую ситуацию, планирует объем мероприятий на день, а затем следит за ходом их выполнения. Так продолжается до 19:30. «А потом домой?» - спрашиваю я. «Не всегда получается, - отвечает Дмитрий Артюхов. - Часто остаюсь в цехе, чтобы решать производственные задачи, так что домой приезжаю только на следующий вечер. Я очень благодарен своей семье за понимание».

Семья хотя и относится с уважением к работе мужа и папы, но все же скучает, когда его нет дома. Дмитрий Артюхов и его супруга Вера воспитывают сыновей Андрея и Владислава. Проводить выходные всей семьей им удается нечасто - большую часть времени они находятся на работе. Но если удача все же улыбнулась, они выезжают на природу или гуляют по городу.

Наверное, непросто быть главой семьи, любящим супругом и отцом и руководителем большого цеха. Сейчас в подчинении Дмитрия Николаевича находятся 99 человек - 66 операторов ДНГ и 33 инженерно-технических работника.

Справка

Протяженность Вынгаяхинского месторождения с севера на юг - 70 км. Это один из самых больших и продуктивных промыслов «Газпромнефть-Муравленко». Первую нефть добыли из недр Вынгаяхи в 1989 году. Сегодня его эксплуатационный фонд составляет более 2 тысяч скважин. Здесь ведется активная разработка юрской залежи полезных ископаемых. Суточная добыча цеха - 3 100 тонн углеводородного сырья.

Сегодня на территории промысла идет активное бурение новых многоствольных скважин, внедряются передовые технологии. Одна из них - многостадийный гидроразрыв пласта - проводится в рамках программы по вовлечению в разработку трудноизвлекаемых запасов.

Коллектив ЦДНГ-8 придерживается активной жизненной позиции - успевает и нефть добывать, и покорять одну за другой спортивные вершины. Об этом свидетельствует огромное количество кубков, дипломов и грамот за призовые места. Именно здесь работает непобедимая команда волейболистов. Кстати, Вынгаяха и в этом году оставила этот титул за собой - кубок за победу в соревнованиях по этому виду спорта снова у них!

Руководить такой сильной командой, наверное, не просто. Но Дмитрию Артюхову это удается.

«Чтобы коллектив, а значит, и все производство, работал как часы, начальник должен быть строгим, но справедливым, - делится секретами управления Дмитрий Артюхов. - Я стараюсь следовать этому принципу».

И ему удается. А коллеги характеризуют его как энергичного, целеустремленного, амбициозного и справедливого человека.

Говоря о коллективе ЦДНГ-8, Дмитрий Николаевич отмечает, что работники сочетают в себе два важных качества - высокий профессионализм и энергичность. Его сердце - ветераны производства, а движущая сила - молодые специалисты. По мнению Дмитрия Артюхова, самая большая удача для молодых нефтяников - стартовать в профессию именно с Вынгаяхинского месторождения: старшее поколение с удовольствием делится опытом. К тому же здесь они могут воочию увидеть в действии весь процесс нефтедобычи.

11 вопросов руководителю

- Кем Вы мечтали стать в детстве?

- Как и многие мои ровесники, я хотел стать летчиком или космонавтом, но судьба привела меня на Север в нефтяную промышленность. Я не жалею, потому что недра хранят не менее интересные тайны, чем небо.

- Какие цели Вы ставите перед собой сейчас?

- Хочу адаптироваться к тем условиям, в которых нахожусь сейчас. Стать одним целым со своим коллективом. А дальше - будет видно.

- Что необходимо делать для достижения поставленных целей?

- Надо четко видеть и понимать эти цели.

- Какие книги Вам нравится читать?

- Большую часть времени я провожу на работе, и на книги его не остается. Сейчас отдаю предпочтение спортивным новостям. А вообще, люблю приключенческую литературу. Один из любимых авторов - Майн Рид.

- Какие фильмы любите смотреть? Ваши любимые актеры?

- Нравится смотреть комедии. Этот жанр кино отлично настраивает на позитивное восприятие жизни. Очень нравится актерское трио - Юрий Никулин, Георгий Вицин и Евгений Моргунов.

- А из реальных людей кто, по Вашему мнению, достоин звания героя нашего времени?

- С большим уважением отношусь к Президенту России Владимиру Путину. Этот человек действительно работает и является примером для всех.

- Какими принципами в жизни руководствуетесь, и всегда ли получается им следовать?

- Я общительный человек и считаю, чтобы достичь взаимопонимания с людьми, с ними надо общаться, вникать в их проблемы. Я стараюсь этому следовать.

- Что такое мужское счастье?

- Главное мужское счастье - семья, дети и работа.

- А мужское несчастье?

- Это отсутствие счастья.

- Вы счастливый человек?

- Да. У меня молодая и красивая жена, двое прекрасных сыновей и работа, которую я люблю.

- Говорят, что хороший человек - это не профессия. Как считаете Вы?

- Утверждение верное. Профессионал - это специалист, но при этом никто не запретит ему быть хорошим человеком.

Материалы полосы Жанны БОДАШКО. Фото автора и Олега УШКОВА

«НАШ ГОРОД»
№ 26 (998), 27 июня 2013 г.

ЗАМЕТКИ ПУТЕШЕСТВЕННИКА

Не нужен нам берег турецкий...

Лучше поедем в Крым

Крым - настоящая жемчужина Украины. Побывав там однажды, захочется непременно туда вернуться. В любом уголке солнечного полуострова вы найдете чем полюбоваться - эта земля прекрасна сама по себе и к тому же богата историческими памятниками разных эпох. Например, прямо сейчас я предлагаю вам подняться по горному маршруту в пещерный город Чуфут-Кале, расположенный неподалеку от Бахчисарая.

Вид с плато, на котором расположен Чуфут-Кале. Говорят, что в очень ясную погоду отсюда можно увидеть море.

Чуфут-Кале в переводе значит «иудейская крепость». Это ее последнее название, а в разные века она называлась Фуллы и Кырк-Ер. Последними жителями города-крепости стали караимы. Представители этого древнего народа живут в Крыму и сейчас. К Чуфут-Кале ведет не слишком извилистый и пологий маршрут. Поднявшись туда, вы окажетесь на высоте более 500 метров над уровнем моря. Но путь к пещерному городу начинается неожиданно.

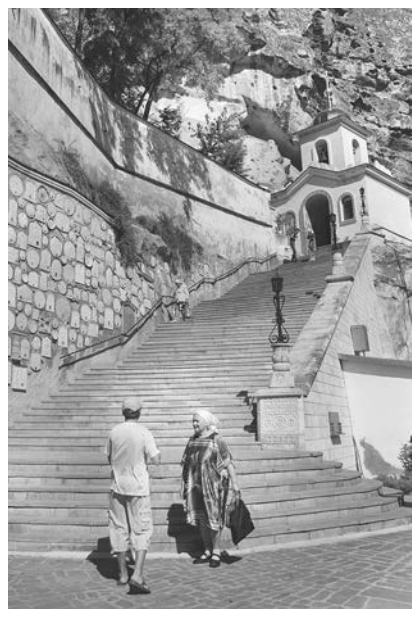

Первая достопримечательность на маршруте - Свято-Успенский мужской монастырь, вырубленный в скалах, сооружен на месте явления иконы Божьей Матери. До сравнительно недавнего времени обитель пустовала. В начале 90-х здесь начались реставрационные работы, а сейчас монастырь снова живет. В обители есть храм, открытый для посещения. В остальные помещения заходить нельзя.

Фрески на скалах - иконы херсонесских великомучеников и Божьей Матери с младенцем Иисусом на руках.

Хозяйственные монастырские постройки находятся прямо в скалах. Рукотворная здесь только стена с окнами и дверями, а все остальное создала природа. Благоустройство продолжается.

Ворота, через которые когда-то жители города, а теперь экскурсионные группы покидают Чуфут-Кале, чтобы в следующий отпуск снова посетить руины древней крепости. Такой притягательной и чистой силой обладает это место.

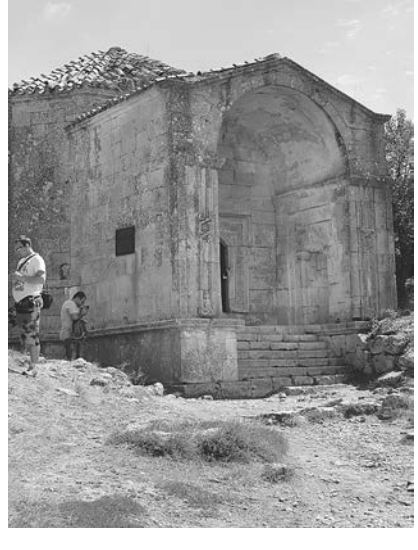

Еще одна достопримечательность древнего города - мавзолей дочери хана Тохтамыша - Джаныке. Рядом с ним растет фисташковое дерево. Местная легенда гласит: если обнять ствол дерева и загадать желание, то оно обязательно сбудется.

Хозяйственные постройки караимов расположены прямо в пещерах. В них прохладно даже в знойный полдень.

А это караимские кенассы (храмы), расположенные на территории Чуфут-Кале. К нему ведут улочки с обеих сторон, защищенные каменными стенами.

Материалы полосы Жанны БОДАШКО. Фото автора

МНЕНИЕ

Все просто!

Достаточно понять, что люди - часть природы

Сейчас модно говорить об экологии. Сохранение окружающей среды - своеобразный тренд нашей эпохи. И следовать ему человечество старается изо всех сил. Мы проводим флешмобы и субботники, разрабатываем и внедряем государственные программы, иногда очень затратные. Несмотря на прилагаемые усилия, проблема остается - окружающий мир попрежнему нуждается в защите. Так в чем же дело? Откуда взялся этот замкнутый круг?

Если понять и принять, что экология - дефиниция более масштабная, чем принято думать, то ответ на вопрос можно найти. Все мы дружно забыли, что экология как наука имеет множество ветвей, и одна из них напрямую касается каждого из нас. Личностная экология как раз о том, как человек относится к самому себе, а через это и к окружающему миру. Если у определенного индивидуума в принципе агрессивное настроение к чему бы то ни было, а ценности его не имеют никакого отношения к духовности, то вряд ли у него получится оценить еще что-то, кроме материального. Такой эгоизм подразумевает только потребительское отношение ко всему - друг к другу и к природе в том числе.

Казалось бы, развитие технологий должно пойти только на пользу: Интернет расширяет возможности общения, а в характеристиках современной техники все чаще значится «экологично». В результате мы осели в соцсетях, а вышедшую из строя технику с вышеупомянутым ярлычком мы совершенно спокойно можем выбросить... в лес. И в этот момент совесть даже не шевельнется.

При этом в современном отечественном и зарубежном кинематографе очень много фильмов-катастроф. И в каждой ленте люди - жертвы, требующие сочувствия. Между тем в печальном финале каждого из таких фильмов виновен именно человек. Аварии на заводах и АЭС происходят вследствие халатного отношения к работе. Повальное использование химикатов для уничтожения сельскохозяйственных насекомых-вредителей и сорняков - преступная лень в поисках природных борцов и выстраивания природной цепочки. На заре человечества не было пестицидов и атомной энергией мы не пользовались, но смогли же как-то жить и развиваться. Аэрозоли для освежения воздуха, загрязненного нами же, не нужны: там, где чисто, нет неприятных запахов. Чтобы проверить, достаточно выехать в лес, подальше от человеческой цивилизации. Надеюсь, мысль ясна?

Понятно, что далеко не каждый способен выбросить отработавшие свои бытовые приборы или ветхую машину в лес - часть людей добросовестно ищет места законной утилизации хлама. Но таких, видимо, меньше. А между тем большое начинается с малого в прямом смысле слова. Все просто: если каждый взрослый объяснит ребенку, для чего придуманы урны и мусорные контейнеры, мир станет чище. Малыш вырастет с осознанной любовью к природе, а не с лозунгами о сохранении экологии. Став взрослым, он будет ответственно относиться к себе, а через это и ко всему живому на планете.

Мы с дочерью уже сделали первый шаг к сохранению природы.

МИР УВЛЕЧЕНИЙ

Нарисуем цветы на воде

в восточной технике эбру

Как восхищают древние произведения искусства! Но интересно то, что из глубины веков возвращаются секреты древних мастеров.

- Техникой эбру я заинтересовалась и стала заниматься недавно, - рассказывает Наталия Хабибова, преподаватель детской художественной школы. – А само это искусство существует не менее тысячи лет. Доподлинно не известно, в какой стране оно зародилось, но то, что эта техника пришла с Востока – это точно.

Наталия Владимировна кистью брызнула краски разных цветов в ванночку с водой и специальным гребнем сделала несколько разводов… Потом прикоснулась листом белой бумаги к поверхности, через несколько секунд сняла его и показала, что на бумаге отпечатались красивые тюльпаны на фоне мраморных узоров. (Недаром техника эбру еще называется турецким мрамором.)

Но не все так просто и легко, как кажется со стороны. Процесс создания картин в технике эбру трудоемкий. Во-первых, работать надо точно и осторожно, чтобы не «смазать» изображение. Во-вторых, изначально надо хорошо подготовиться. Нужны кисти из натуральных материалов, качественные краски, специальный раствор из воды и экстракта растения, имеющего свойства клея. Сутки раствор настаивается, затем его следует процедить в неглубокую ванночку. Когда разбрызгаете краску на поверхность и проведете линии по поверхности, то можете прикладывать бумагу, ткань, стекло, керамику или даже дерево. Через несколько секунд поднимаете готовое произведение и кладете на просушку.

- То, что получалось изначально, меня не устраивало, пока я не приобрела профессиональные материалы и инструменты. Затем еще год изучения всех тонкостей, и теперь я даю мастер-классы на мероприятиях, которые проходят в нашей художественной школе.

- В этой технике можно изобразить только цветы?

- Да, в основном на картинах – цветы, но можно придумать и другую тематику, только изображение будет стилизованное. В технике эбру любят работать те, кому нравятся декоративные произведения. Но в Турции, где эта техника распространена с древних времен, я, например, видела только изображения растений.

- Что самое сложное, на Ваш взгляд?

- Техника непростая, и много листов бумаги я испортила, прежде чем появились навыки и умение. Причем поднимать лист вовремя и аккуратно – это самый простой этап. Самое трудное – приготовить краску и раствор. Если пропорции не соблюдены, то краска может утонуть. А если все правильно приготовлено, то краски «сработают» успешно.

- Вы на воде уже видите будущую картину?

- Я предполагаю, какой будет рисунок, но не знаю, что получится в результате. Мне, кстати, и нравится то, что ни один рисунок не повторяется, каждый - уникален.

- А это реально - имея все необходимые материалы, дома сделать такие картины?

- Даже если человек не умеет рисовать, он может овладеть этой техникой и создавать свои картины. Это прекрасная возможность отдохнуть и приобщить к искусству своих детей.

Вера ЗОЛОТОВА
Фото Олега УШКОВА
и из архива Наталии ХАБИБОВОЙ

ВЫПУСКНОЙ БАЛ-2013

Под звуки нестареющего вальса…

В добрый путь и в добрый час, ребята!

В начале большого пути

Музыка, воздушные шары, красивые вечерние наряды. Волнением наполнены сердца ребят. Это тот самый день, когда вчерашние ученики прощаются со школой, а в ответ слышат: «В добрый путь и в добрый час!»

20 июня в ГДК «Украина» состоялась торжественная церемония вручения аттестатов выпускникам 2013 года. Выпускной бал - так назывался праздник для вчерашних учеников, их учителей и родителей.

Глава Администрации города Муравленко Александр Подорога поздравил выпускников с важным событием в жизни ребят, пожелал им успехов и новых свершений и вручил награды медалистам.

Искренние поздравления и добрые напутственные слова выпускникам звучали в этот вечер от директоров школ, учителей, родителей. Ответное слово с уважением и благодарностью сказали и сами выпускники.

Ярким продолжением праздника стало шествие выпускников по центральной улице к городскому скверу у памятника В.И. Муравленко, где состоялась торжественная линейка «Город юности моей». Здесь ребята закружились в школьном вальсе, во время которого нельзя было не заметить нечаянных слез их родителей и наставников. Эмоциональным и трогательным стал момент, когда в небо взметнулись воздушные шары и голуби - символ успешного начала нового этапа жизни.

В этот вечер настоящим подарком для всех ребят, получивших аттестат, стала праздничная дискотека с участием ди-джеев из Челябинска.

Наш корр.
Фото Олега УШКОВА

ПРАВОСЛАВНЫЙ КАЛЕНДАРЬ

С верой и молитвой

С 1 по 11 июля - Петров, или Апостольский пост

Установление Петрова поста – ранее его еще называли постом Пятидесятницы - относится к самым первым временам православной церкви. Начальная же его граница подвижна: она зависит от дня празднования Пасхи, поэтому продолжительность поста варьируется от шести недель до недели и даже одного дня.

Петров пост совершается в память апостольского служения. Церковь призывает нас последовать примеру святых апостолов, которые по принятии даров Святого Духа постом и молитвою готовились к всемирной проповеди Евангелия и таким же образом готовили и преемников своих на то же служение.

Любой православный пост имеет важное значение в духовном календаре христианина. Это время ограничений не только в пище, но и в поведении верующего. Значение каждого из четырех постов в году не стоит умалять. И нестрогий Петров пост столь же важен, как строгий Великий.

В народе Петров пост звали просто «петровки» или «петровка-голодовка»: в начале лета от прошлого урожая уже мало что оставалось, а до нового еще далеко.

По понедельникам, средам и пятницам в девятый час после вечерни - воздерживаться от рыбы, вина и масла. В остальные же дни - только от рыбы. В субботние, воскресные дни, а также в дни памяти какого-либо великого святого или дни храмового праздника разрешается рыба.

Во время поста на Руси было принято готовить особые пироги - рыбники. Их особенность заключалась в том, что выпотрошенная и вычищенная рыба запекается целиком. Пироги делали открытыми, чтобы рыба была видна, что очень украшало выпечку. Самым же используемым продуктом Петрова поста была и остается разнообразная зелень и блюда из нее. Это и щи, и холодные окрошки или ботвиньи, да и любое постное блюдо становится с зеленью аппетитнее и вкуснее.

(По материалам интернет-изданий)

БЕСПЛАТНО

объявление (поздравление)
КУПОН от 27 июня 2013 года

Ваш текст	1	2	3	4	5	6	7	8	9	10
1										
2										
3										
4										
5										
6										
7										
8										
9										
10										

Купон действителен до 03.07.2013 г.
Ф. И. О. _____

_____

Укажите Ваш телефон и почтовый адрес.
Купоны принимаются в редакции газеты "НГ"
при предъявлении документа, удостоверяющего личность.
Только для физических лиц.

КИНОАФИША

27 июня чт.	М/ф 3D «Университет монстров». (0+)	18.40
	Х/ф 3D «Человек из стали». (12+)	13.50, 23.00
	Х/ф 3D «Война миров Z». (12+)	11.40, 16.30, 20.50
28 июня пт.	М/ф 3D «Университет монстров». (0+)	18.40
	Х/ф 3D «Человек из стали». (12+)	13.50, 23.00
	Х/ф 3D «Война миров Z». (12+)	11.40, 16.30, 20.50
29 июня сб.	М/ф 3D «Университет монстров». (0+)	18.40
	Х/ф 3D «Человек из стали». (12+)	13.50, 23.00
	Х/ф 3D «Война миров Z». (12+)	11.40, 16.30, 20.50
30 июня вс.	М/ф 3D «Университет монстров». (0+)	18.40
	Х/ф 3D «Человек из стали». (12+)	13.50, 23.00
	Х/ф 3D «Война миров Z». (12+)	11.40, 16.30, 20.50
1 июля пн.	М/ф 3D «Университет монстров». (0+)	18.40
	Х/ф 3D «Человек из стали». (12+)	13.50
	Х/ф 3D «Война миров Z». (12+)	16.30, 20.50
2 июля вт.	М/ф 3D «Университет монстров». (0+)	18.40
	Х/ф 3D «Человек из стали». (12+)	13.50, 23.00
	Х/ф 3D «Война миров Z». (12+)	11.40, 16.30, 20.50
3 июля ср.	М/ф 3D «Университет монстров». (0+)	14.10
	Х/ф 3D «Человек из стали». (12+)	16.20, 21.10
	Х/ф 3D «Война миров Z». (12+)	12.00, 19.00

Телефон для справок
и бронирование билетов: 27-5-48.

К СВЕДЕНИЮ!

Социальная семья для пожилых

С 1 января 2013 года появилась дополнительная мера социальной поддержки для граждан пожилого возраста и инвалидов. Согласно Закону ЯНАО от 24.12.2012 №147-ЗАО «О социальных семьях для граждан пожилого возраста и инвалидов в Ямало-Ненецком автономном округе» граждане, проживающие в округе, желающие взять на себя заботу об одиноких пенсионерах и людях с ограниченными возможностями, могут стать кандидатами в социальные помощники для создания социальной семьи.

Право на создание социальной семьи имеют граждане Российской Федерации пожилого возраста (женщины старше 55 лет, мужчины старше 60 лет) и инвалиды (в том числе инвалиды с детства), проживающие на территории автономного округа и нуждающиеся в постоянной помощи в силу ограниченных возможностей к самообслуживанию, но при этом не должны страдать социально опасными, психическими заболеваниями, алкоголизмом, наркоманией, а также при условии отсутствия близких родственников, обязанных в соответствии с федеральным законодательством содержать и оказывать им необходимую поддержку.

Не допускается заключение договора о создании социальной семьи между близкими родственниками или пожилыми людьми и профессиональными социальными работниками. Один социальный помощник не может взять на себя заботу более чем о двух пожилых людях или инвалидах.

К основным обязанностям социальных помощников относится осуществление ухода за лицами, нуждающимися в социальной поддержке, в виде предоставления социально-бытовых услуг. В свою очередь лица, нуждающиеся в социальной поддержке, обязаны способствовать сохранению благоприятного психологического климата в социальной семье, относиться с уважением к социальному помощнику и совместно проживающим с ним членам семьи.

На период действия договора о создании социальной семьи социальному помощнику назначается ежемесячное пособие в размере 6000 рублей.

Гражданам, желающим стать социальными помощниками, а также нуждающимся в социальных помощниках, необходимо обращаться по адресу: УСЗН, ул. Ленина, д. 81, кабинет № 9. Телефон: 28-2-01.

***

В управлении социальной защиты населения г. Муравленко работает пункт проката технических средств реабилитации для оказания социальных услуг инвалидам и лицам, нуждающимся в постороннем уходе, на основании заключения клинико-экспертной комиссии учреждения здравоохранения до даты установления инвалидности.

Для получения технического средства реабилитации граждане либо их законные представители подают письменное заявление о предоставлении технического средства реабилитации во временное пользование.

К заявлению прилагаются копии и оригиналы следующих документов:
- документ, удостоверяющий личность заявителя (законного представителя);
- индивидуальная программа реабилитации заявителя (при ее наличии);
- справка бюро медико-социальной экспертизы, выданная заявителю;
- пенсионное удостоверение заявителя;
- заключение лечебно-профилактического учреждения о нуждаемости в техническом средстве реабилитации.

Наименование	Количество
Кровать функциональная детская КФД-01-«МСК» (МСК-108)	1
Кровать функциональная трехсекционная КФЗ-01-«МСК» (МСК-103)	1
Мобильный лестничный подъемник «Stairmax»	2
Инвалидное кресло-коляска, мод. Н 001	2
Мобильный лестничный подъемник для перемещения инвалидов «LIFTKAR PT-130/160 UNIVERSAL»	1
Трость тактильная телескопическая FS936L (Китай) «Армед»	1
Костыли подмышечные YU860 (Китай) «Армед»	1
Кресло-коляска активного типа FS722LQ (Китай) «Армед»	1
Ходунки шагающие FS915L (Китай) «Армед»	1

Обращаться в управление социальной защиты населения Администрации города: ул. Ленина, д. 81, каб. № 9; телефон для справок: 28-2-01; сайт УСЗН: uszn.muravlenko.com.

БЕСПЛАТНЫЕ ОБЪЯВЛЕНИЯ

НЕДВИЖИМОСТЬ

продается

● **однокомнатная квартира** в г. Тюмени, площадь 48 кв.м, перепланировка, санузел совмещен, лоджия утеплена, солнечная сторона, кладовка, охраняемый двор, рядом школа, поликлиника, магазины, спорткомплексы, удобная развязка. Телефон: 89504846753.

● **однокомнатная КПД** с ремонтом на ул. Ленина, 86, или меняется на двухкомнатную КПД, средний этаж. Телефон: 89821758977.

● **двухкомнатная КПД** на ул. Комсомольской, 1. Телефон: 89084988070.

● **двухкомнатная КДМ**, р-н СШ № 1, 1 этаж, ремонт, стеклопакеты, заменены полы, натяжные потолки, цена 1350 тыс. руб. Телефон: 89220910900.

● **четырехкомнатная КПД** (88 кв.м) на ул. Нефтяников, 79, 4 этаж. Телефон: 89195593175.

● **гараж** за ГАИ, 6 х 11м. Телефон: 89222840097.

сдается

● **однокомнатная КПД** на три месяца с мебелью и бытовой техникой, собственник. Телефон: 89088523307.

● **двухкомнатная КПД** с мебелью и бытовой техникой на длительный срок. Телефон: 89220505796.

● **двухкомнатная КПД**, недорого, на длительный срок, можно организации, собственник. Телефоны: 89124330548, 89821779218.

ТРАНСПОРТ

продается

● две **Chevrolet Niva,** 2009 и 2010 гг.в., цена 350 тыс. руб. каждая, ОТС, газ-бензин, подогрев, зимняя резина. Телефон: 89220910716.

● **Toyota Corola,** универсал, 2006 г.в, цвет синий, заводская комплектация, в такси и ДТП не была. Телефон: 89224680761.

РАЗНОЕ

продается

● **стиральная машина-автомат**, телевизор, аквариум на 40 л. Телефон: 89292548426.

● **спортивные туфли,** подростковые, р. 37, белые с рисунком, цена 1000 рублей. Телефоны: 21-1-74, 89222821137.

● **диффенбахия**, идеальное растение для офиса, цена 700 руб. Телефоны: 21-1-74, 89222821137.

возьму попутный груз

● **домашние вещи** в любую сторону РФ и СНГ от подъезда до подъезда. Телефоны: 89124267246, 89222843352.

куплю или обменяю

● **монеты** 10 руб. ЯНАО и другие. Телефон: 89220515500.

ИНФОРМИРУЕТ «02»

Вести из дежурной части

С 17 по 23 июня в дежурной части ОМВД России по г. Муравленко зарегистрированы 124 происшествия, произошедших на территории города.

17 июня гражданин А., используя Интернет, перевел с банковской карты 48 тысяч рублей на банковскую карту, принадлежащую неизвестному человеку, в счет оплаты за контейнер. Проводится проверка.

18 июня в дежурную часть поступило два заявления от жителей города о том, что злоумышленники, сообщая по телефону ложные сведения, вводят в заблуждение и обманным путем пытаются завладеть их денежными средствами. Одна из жительниц города проявила бдительность, а другая поддалась на уловки мошенников и перевела 50 тысяч рублей.

19 июня около 2 часов ночи неизвестный похитил камеру наружного наблюдения, установленную в одной из городских школ. В ходе оперативно-разыскных мероприятий полицейские установили подозреваемых в совершении преступления. Ими оказались двое молодых людей.

20 июня в городском сквере злоумышленник похитил планшет, оставленный на скамейке. Проводится проверка.

В этот же день в парке культуры и отдыха велосипедист совершил наезд на одного из жителей города, который получил телесные повреждения и был госпитализирован. Проводится проверка.

22 июня в одной из комнат дома, расположенного на ул. Губкина, злоумышленник похитил сотовый телефон. В совершении данного преступления есть подозреваемый. Проводится проверка.

За различные правонарушения в дежурную часть ОМВД России по г. Муравленко доставлялись 36 человек. Выявлено 547 административных правонарушений.

ОМВД России по г. Муравленко информирует жителей города о том, что каждый желающий может обратиться в органы внутренних дел с заявлениями и сообщениями о правонарушениях и происшествиях. Для этого необходимо на официальном сайте города /muravlenko.com/ в разделе «Виртуальная приемная» заполнить электронный бланк.

Граждане, будьте бдительны! Если вам стало известно о готовящемся или совершенном преступлении либо правонарушении, незамедлительно сообщите об этом в органы внутренних дел.

М. ИВАНОВА,
инспектор направления по связям со СМИ
ОМВД России по г. Муравленко

СПРАШИВАЛИ? ОТВЕЧАЕМ!

Кому меняют зубы?

- Какой категории населения и где оказывается такая услуга, как бесплатное протезирование зубов?

Отвечает главный врач ГБУЗ ЯНАО «Муравленковская городская больница» Олег Казаков:

- Данная услуга оказывается в стоматологической поликлинике городской больницы при заключении муниципального контракта между управлением социальной защиты населения Администрации и муравленковской городской больницей. В настоящее время такой контракт заключен.

Отвечает начальник управления социальной защиты населения Администрации города Елена Дианова:

- В соответствии с федеральным и региональным законодательством органы местного самоуправления при осуществлении отдельных государственных полномочий обязаны организовывать оказание льготной зубопротезной помощи. Для ее осуществления бюджетам муниципальных районов и городских округов предоставляются субвенции в объеме, устанавливаемом законом автономного округа о бюджете на очередной финансовый год и плановый период.

Из постановлений Администраций ЯНАО и города Муравленко следует, что льготная зубопротезная помощь предоставляется отдельным категориям граждан. Это:

- дети до 18 лет;
- лица из числа коренных малочисленных народов Севера;
- реабилитированные граждане, признанные инвалидами или являющиеся пенсионерами;
- лица, проработавшие в тылу в период с 22 июня 1941 года по 9 мая 1945-го не менее шести месяцев, либо награжденные орденами и медалями СССР за самоотверженный труд в период Великой Отечественной войны;
- ветераны труда, чей доход ниже двукратной величины прожиточного минимума;
- неработающие пенсионеры по достижении возраста 50 лет для женщин и 55 лет для мужчин.

Мебельный магазин
Адрес: ул. Молодежная, 11.
Телефон: 48-4-40.
"Престиж"
В ассортименте:
- диваны
- стенки
- шкафы
- кухни
- прихожие
- матрасы, подушки, одеяла

РАССРОЧКА!
СКИДКИ!

28 июня

ГБУЗ ЯНАО «Муравленковская ГБ»

проводит день бесплатных юридических консультаций по вопросам оказания медицинской помощи.

Место проведения: ул. Губкина, 24, детская поликлиника, 3 этаж, кабинет № 321, время приема: с 9:00 до 17:30, обед с 12:30 до 14:00.

Телефон для справок: 25-9-27.

Грузоперевозки
Тел.: 47-1-09, 89292568987.

Вечерняя (сменная) общеобразовательная **школа**

объявляет набор учащихся

на 2013/2014 учебный год.

Справки по телефону: 41-6-40.

Адрес: ул. Школьная, 17.

СПРАШИВАЛИ? ОТВЕЧАЕМ!

Детская площадка - не место для мусора

- Мы живем в доме № 76 на улице Ленина. В нашем дворе контейнер для мусора переставили в сторону детской площадки. Почему его нельзя переместить в другое место?

Отвечает директор ООО «Холдинг Городское хозяйство» Надежда Бабченко:

- Земельный участок, расположенный рядом с тем местом, где ранее находилась контейнерная площадка, попал в зону застройки. Поэтому указанная площадка демонтирована. В настоящее время рассматриваются варианты ее переноса в другое место в соответствии с санитарными правилами.

Итоги первой трудовой вахты в лагере труда и отдыха

26 июня состоялось торжественное закрытие первой смены в лагере труда и отдыха. Трудовую вахту несли 168 ребят в возрасте от 14 до 18 лет.

Перед ними были поставлены серьезные задачи – сделать город чище и уютнее. Старшеклассники занимались благоустройством, поддерживали чистоту и порядок на улицах, во дворах, лесопарковой зоне; помогали в ремонте учебных заведений, в столовых; работали вожатыми в детских пришкольных лагерях.

Под руководством бригадиров-наставников со своими задачами учащиеся справились успешно. Многие из них проявили ответственное отношение к труду и были награждены почетными грамотами и благодарственными письмами.

За работой трудовых бригад пристально наблюдали члены межведомственной комиссии по организации летнего отдыха, оздоровления и трудовой занятости детей и учащейся молодежи, которую возглавляет заместитель главы Администрации города по социальным вопросам Елена Молдован. На заседаниях комиссии обсуждались разноплановые вопросы и проблемы, возникающие при организации временной занятости молодежи, перспективы и пожелания на летний период 2013 года.

С 17 июня центр занятости населения начал регистрацию подростков, включенных в списки для участия во второй смене лагеря труда и отдыха.

ГКУ ЯНАО ЦЗН г. Муравленко

Утерянный аттестат о среднем образовании на имя *Чёрной Виктории Николаевны,* выданный СШ № 3 в 2003 году, **считать недействительным.**

Все виды **полиграфической** продукции

Визитки, журналы, удостоверения, **буклеты, свидетельства,** папки, пригласительные билеты, **грамоты,** афиши, вымпелы и **многое другое.**

Редакция газеты «Наш город». Телефон: **42-4-80.**

Реклама

СТАРБАНК

ВКЛАД «СЕВЕРНОЕ СИЯНИЕ»

11,2% ГОДОВЫХ* В РУБЛЯХ

РЕКЛАМА. ЗАО «СТАРБАНК». ЛИЦЕНЗИЯ ЦБ РФ 548

МУРАВЛЕНКО, ул. 70 лет Октября, 30А (34938) 2-64-95

ВКЛАД, 180 ДНЕЙ, ОТ 30 000 РУБ., 1 000 ДОЛЛ. США, 700 ЕВРО. СТАВКА (В % ГОД.): 11% (*11,2% – ДЛЯ КЛИЕНТОВ БАНКА, КОТОРЫЕ ПО ОКОНЧАНИИ СРОКА ДЕЙСТВИЯ ВКЛАДА «СЕВЕРНОЕ СИЯНИЕ» ПОДАЛИ В БАНК ЗАЯВЛЕНИЕ НА ПЕРЕВОД ДЕНЕЖНЫХ СРЕДСТВ НА ВКЛАД «СЕВЕРНОЕ СИЯНИЕ»+ ПРИ УСЛОВИИ, ЧТО ДЕНЕЖНЫЕ СРЕДСТВА НА СЧЕТЕ ВКЛАДА «СЕВЕРНОЕ СИЯНИЕ» НАХОДИЛИСЬ НЕПРЕРЫВНО НА ПРОТЯЖЕНИИ ВСЕГО СРОКА ВКЛАДА) В РУБ., 6% В ДОЛЛ. США/ЕВРО. ВЫПЛАТА % ВО ВКЛАД КАЖДЫЕ 90 ДНЕЙ. ПОПОЛНЕНИЕ ВКЛАДА С 1-90 ДЕНЬ ОТ 3 000 РУБ., 100 ДОЛЛ. США/ЕВРО. ЧАСТИЧНОЕ ИЗЪЯТИЕ НЕ ПРОИЗВОДИТСЯ. СТАВКА ПРИ ДОСРОЧНОМ ИЗЪЯТИИ С 1-90 ДЕНЬ: 2 % В РУБ., 1% В ДОЛЛ. США/ЕВРО; С 91-179 ДЕНЬ 7,5% В РУБ., 3% В ДОЛЛ.США/ЕВРО. ПО ОКОНЧАНИИ СРОКА ВКЛАД ВЫПЛАЧИВАЕТСЯ НА СЧЕТ ВКЛАДА «ДО ВОСТРЕБОВАНИЯ» И ПО ДАННОМУ ВКЛАДУ УСТАНАВЛИВАЕТСЯ ПРОЦЕНТНАЯ СТАВКА В РАЗМЕРЕ 0,01% ГОДОВЫХ.

WWW.STARBANK.RU

Реализуем евробани в комплекте:

сруб, выс. 2 м, доска на пол и на потолок, стропила, подстропильники, ригели, обрешетка на крышу, блок-хаус на фронтоны, металлочерепица на крышу, печь с баком из нержавеющей стали на 50 л, межвенцовая шерсть, 2 окна, 2 двери.

Цена: **р-р 3 х 3 = 430 тыс. руб.,**
р-р 3 х 4 = 450 тыс. руб.,
р-р 4 х 4 = 480 тыс. руб.

Размеры 3 х 6, 4 х 6, 6 х 6 - по договоренности.

Телефон: 89129742706.

Доставка, разгрузка - бесплатно. Возможно оформление в кредит через ОТП Банк.

Огромное спасибо *Алиеву Дадашу* в оказании помощи во всех ритуальных мероприятиях в связи с безвременным уходом из жизни **КРАВЦОВА Алексея Алексеевича.**

Ваш бескорыстный поступок особенно ценен в современной жизни. Пусть доброта Вашего сердца никогда не иссякает.

С уважением, Н. Кравцова, Т. Южина

Тюменский государственный университет

объявляет набор абитуриентов
на 2013/2014 учебный год
на очную, заочную и дистанционную формы обучения по следующим направлениям и специальностям:

- **менеджмент;**
- **экономика;**
- **экология и природопользование;**
- **государственное и муниципальное управление;**
- **прикладная информатика;**
- **документоведение и архивоведение;**
- **таможенное дело.**

Имеются бюджетные места.

Адрес: г. Ноябрьск, ул. Советская, д. 51.
Телефоны: (3496) 42-47-70, 42-47-72.
E-mail: filialNoyabrsk@rambler.ru
http://www.tgu-nsk.ru.

Выражаем всем глубокую благодарность и признательность за моральную поддержку и материальую помощь в организации похорон мужа, отца, сына, зятя **КРАВЦОВА Алексея Алексеевича.**

Всем здоровья и земных благ.

Н. Кравцова, Т. Южина

Коллектив Управления культуры и молодёжной политики, работники ГДК «Украина» выражают соболезнование семье и родителям по поводу безвременного ухода из жизни **КРАВЦОВА Алексея Алексеевича**.

Помним...

Скорбим...

Не всё словами можно объяснить...
Порою слов подходящих не хватает,
Когда энергии живую нить
Невидимая сила прерывает...

Учредитель и издатель - Администрация города Муравленко. Адрес: ул. Ленина, 80.

ГЛАВНЫЙ РЕДАКТОР Е.С. ШЕЛИХОВА

ТЕЛЕФОНЫ РЕДАКЦИИ:
гл. редактор: 21-7-66;
зам. гл. редактора: 42-4-56;
тел./факс: 21-8-84;
корреспонденты: 26-6-40;
прием заказов: 42-4-80;
бухгалтерия: 42-4-55.

АДРЕС РЕДАКЦИИ:
629603, Тюменская обл., ЯНАО, г. Муравленко, ул. Муравленко, 8а
ИНДЕКСЫ:
10974, 10976 – Заказ № 429 от 24.06.2013 г.;
Тираж - 874; объем - 8 п.л.
29927 – Заказ № 428 от 24.06.2013 г.;
Тираж - 2046; объем - 4 п.л.
Общий тираж – 2920 экз.

ЭЛЕКТРОННЫЙ АДРЕС:
gazetamuravlenko@mail.ru

Газета набрана, сверстана в редакции газеты «Наш город», отпечатана в печатном цехе редакции газеты «Наш город».
Адрес: ул. Муравленко, 8а

Подписано в печать 26.06.2013 г. в 15.00.
По графику в 15.00.

ГАЗЕТА ЗАРЕГИСТРИРОВАНА
Управлением Федеральной службы по надзору в сфере связи, информационных технологий и массовых коммуникаций по Тюменской области, Ханты-Мансийскому автономному округу - Югре и Ямало-Ненецкому автономному округу.
Регистрационное свидетельство
ПИ № ТУ 72–00563 от 20 апреля 2012 г.

В розницу цена договорная.

Редакция не несет ответственности за достоверность содержания рекламных материалов. Мнение редакции не всегда совпадает с мнением авторов публикаций. На основании ст. 42 Закона «О средствах массовой информации» редакция «НГ» не обязана публиковать все материалы (письма, произведения и другие сообщения), поступающие в редакцию. Рукописи и фотоснимки не возвращаются и не рецензируются. Перепечатка из «НГ» допускается только с письменного разрешения редакции.

ЛЮБИМОЕ БЛЮДО

Сезонные рецепты

от Светланы Стан

«На немецком столе всем заправляет капуста!» - прочитала я однажды. Эту истину мне подтвердила Светлана Стан. А еще излюбленным блюдом в Германии является свинина: острая на вкус, мягкая и сочная...

Климат в Германии сырой, поэтому калориями жители заправляются будь здоров! Будем здоровы и мы, приготовив свининку, деликатно потушив ее на медленном огне.

Рецепт нам подскажет Светлана Стан, которая уже 13 лет трудится заместителем заведующего по административно-хозяйственной работе в детском саду «Золушка». Светлана Сергеевна любит свою работу и посвящает ей много времени, знаний, энергии... Поэтому в коллективе у нее авторитет трудолюбивого сотрудника, настоящего профессионала. А еще Светлана – гостеприимная хозяюшка, у которой легко получаются отменные блюда, заслуживающие высокой оценки и похвалы.

- Светлана Сергеевна, какой праздник в Вашей семье любят больше всего?

- На торжества собираемся всей семьей, приглашаем друзей. Уже есть свои традиции: к примеру, на Рождество я варю кутью – настоящую, из пшеницы. С этого блюда начинается застолье в сочельник, и оно продолжается рождественскими угощениями. Гусь запеченный, отбивные, зразы и обязательно на столе – мои фирменные паланицы из сладкого дрожжевого теста. Формую шесть колобков, они должны полежать, подойти. Затем, присыпав их мукой, раскатываю каждый и растягиваю на столе как можно тоньше. Смазываю его растительным маслом и выкладываю начинку: творог с сырым яйцом и рубленым укропом, слегка подсаливаю. Сворачиваю корж в рулет, затем от середины закручиваю в разные стороны в виде жгута и скручиваю его в спираль. «Спирали» после расстойки надо смазать яйцом и выпекать.

Паланицы у меня получаются с хрустящей корочкой и сочные внутри – объедение! Хороши в любое время года, а особенно сейчас, когда много свежей зелени. Начинкой может послужить не только творог, но и тыква, картофель. Паланицы - так называла это блюдо моя мама, а более распространенно - плацинды.

- Я уже представляю горочку из горячих ароматных плацинд. А почему именно этому блюду отводится такое почетное место в Вашей семье?

- Это блюдо традиционное для жителей тех мест, откуда я родом, Молдовы. Правда, там в основном готовят плацинды из пресного теста, я отошла от основного рецепта, но зато помню поговорку: «Несколько стопок плацинд, глечик хорошего напитка да добрые соседи – что еще для счастья надо?». Родилась я в старинном и прекрасном городке Единцы. Моя мама – украинка, папа – немец.

- Мы как раз и начали наш разговор с традиций немецкой кухни.

- Да, эти обычаи привнес в семью мой папа. Свинина с капустой – одно из наших любимых блюд. Свиную шейку надо порезать на куски, размером немного побольше шашлычных, обжарить на сильном огне 2-3 минуты до румяной корочки, а затем поставить томиться под крышкой в чугунке или толстостенной кастрюле с мелко нарезанным луком и несколькими зубчиками чеснока. Соль и специи – по вкусу. В начале приготовления добавьте немного подсолнечного масла. Мясо тушится в собственном соку на медленном огне полтора-два часа.

Перед подачей на стол надо тонко нашинковать свежую капусту - особенно хороша молодая капуста - слегка сдобрить ее яблочным или бальзамическим уксусом, добавить соль по вкусу. Если есть желание, добавьте лук, нарезанный тонкими полукольцами, что придаст блюду особую пикантность. Капуста выкладывается на тарелку порционно, а сверху – горячая, еще кипящая свинина из чугунка!.. Не знаю, как это блюдо называется, но сочетание продуктов очень удачное.

- Все Ваши блюда такие сытные, калорийные. А есть ли у Вас рецепт салата – легкого и по калориям, и в приготовлении?

- Предлагаю нарезку: на одной половине тарелки - свежие овощи, на другой – вкуснейшая брынза. В Молдове этот салат называется «Дойна», его подают во многих ресторанах, хотя он совсем простой.

- Светлана Сергеевна, на Вашем столе нашлось место блюдам кухонь разных народов. А есть ли особые секреты?

- Думаю, что в блюдах различных народов нет особых приемов приготовления. Есть любовь, душа... Если вы это вложили во время готовки, то у вас все получится замечательно и вкусно.

Вера ЗОЛОТОВА
Фото Олега УШКОВА

Гороскоп

Овен
На этой неделе вам придется много работать. Не упустите возможность проявить свои лучшие деловые качества: ум, настойчивость, организаторские способности. Остерегайтесь суеты, агрессивности и самоуверенности.

Телец
Вы полны сил и энергии. Не отказывайтесь ни от каких выгодных предложений. Самое время подключиться к новым коллективным действиям и разносторонне проявить свои деловые качества.

Близнецы
Эта неделя может наделить вас необыкновенной работоспособностью. Постарайтесь умерить свои амбиции и не подавлять эрудицией окружающих, переключившись на научную деятельность, которая откроет для вас весьма интересные перспективы.

Рак
На этой неделе ваши усилия увенчаются успехом, вы сможете выбраться из массы текущих проблем и заняться более приятными делами. Желательно не суетиться попусту и тем более не давать коллегам пустых обещаний.

Лев
Хождение по кругу завершилось, и вы наконец-то сдвинулись с мертвой точки. Если у вас за это время появились новые интересные и оригинальные идеи, скорее воплощайте их в жизнь, пока время работает на вас.

Дева
На этой неделе желательно критически рассмотреть намеченные планы и корректировать их в соответствии с увиденным. Могут оказаться удачными поездки и командировки. Проявите щедрость, и вам отплатят той же монетой.

Весы
Наступившую неделю лучше провести в комфортной обстановке с приятными людьми. Ваши планы постепенно начинают реализовываться. Сделайте те дела, которых у вас порядком накопилось, пока вы их откладывали на завтра.

Скорпион
Для вас этот период обещает приоритетное положение во всех аспектах. Неделя также окажется удачной для начала любого проекта, как важного, так и не очень. А вот от рискованных предложений желательно отказаться.

Стрелец
Наилучших результатов на этой неделе вы сможете добиться в работе интеллектуальной направленности. Общение с влиятельными друзьями значительно улучшит ход ваших дел. Не принимайте участие в закулисных интригах.

Козерог
На этой неделе вас посетят редкостное спокойствие, выдержка и душевное равновесие. Период располагает к началу реализации творческих идей и замыслов, независимо от того, трудитесь ли вы в данный момент или отдыхаете.

Водолей
Вам придется доказывать высокий уровень своего профессионализма. Будьте активнее, это хороший период для людей творческих профессий. Внимательнее следите за новостями, чтобы не пропустить важную для вас информацию.

Рыбы
Наступает отличный период для реализации творческих идей, начала фундаментальных проектов, даже ремонта в доме. Не рекомендуется только идти на принцип и подавлять инициативу партнеров.

/По материалам интернет-изданий/