№ 11 (1035) от 13 марта 2014 г.

ОБЩЕСТВЕННО-ПОЛИТИЧЕСКАЯ ГАЗЕТА

Издается со 2 июля 1994 г.

г. Муравленко

НАШ ГОРОД

ЗОЛОТОЙ ФОНД ПРЕССЫ 2014

Они создают уют и комфорт 11

Внимание: за рулём автоледи 6

Азбука народов Ямала 13

ТЕМА НОМЕРА

22 МАРТА ПРОЙДУТ ВЫБОРЫ В МОЛОДЁЖНЫЙ СОВЕТ ПРИ ГЛАВЕ АДМИНИСТРАЦИИ ГОРОДА. ПОСЛЕДНИЙ СРОК ПРИЁМА ДОКУМЕНТОВ ОТ КАНДИДАТОВ – 15 МАРТА.

>> СТР. 2

ЦИТАТА НОМЕРА

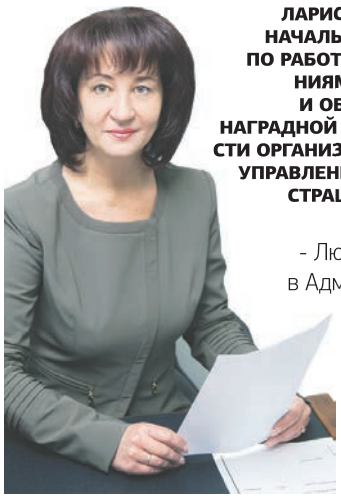

ЛАРИСА СТАХЕЕВА, НАЧАЛЬНИК ОТДЕЛА ПО РАБОТЕ С ОБРАЩЕНИЯМИ ГРАЖДАН И ОБЕСПЕЧЕНИЮ НАГРАДНОЙ ДЕЯТЕЛЬНОСТИ ОРГАНИЗАЦИОННОГО УПРАВЛЕНИЯ АДМИНИСТРАЦИИ ГОРОДА:

- Люди приходят в Администрацию города не только с жалобами, но и с идеями, предложениями по улучшению той или иной сферы, созданию новых клубов по интересам, что говорит о неравнодушии муравленковцев к родному городу.

>> СТР. 3

ЦИФРА НОМЕРА

В Муравленко в новом учебном году первоклассниками станут

425 **девчонок и мальчишек.**

ВОПРОС НОМЕРА

Крыша потекла?

- В НАШЕЙ КВАРТИРЕ НА ПЯТОМ ЭТАЖЕ ДОМА НА УЛИЦЕ ГУБКИНА ПРОТЕКАЕТ КРЫША БАЛКОНА. КУДА НАМ ОБРАТИТЬСЯ С ПРОСЬБОЙ ПРОВЕСТИ НЕОБХОДИМЫЕ РЕМОНТНЫЕ РАБОТЫ? КАК ПРОСЛЕДИТЬ ЗА ТЕМ, ЧТОБЫ ПОДАННАЯ НАМИ ЗАЯВКА БЫЛА ВЫПОЛНЕНА?

Отвечает директор ООО «Холдинг Городское хозяйство» Надежда Бабченко:

- Собственнику жилого помещения необходимо обратиться в управляющую организацию по адресу: ул. Губкина, 32, с заявлением. Комиссия по факту обращения проведет обследование балконной плиты и установит причину течи. Необходимые ремонтные работы будут включены в план на летний период, а заявителю направят письменный ответ.

ТЕЛЕФОНЫ ГОРЯЧЕЙ ЛИНИИ:
26-6-40,
8-9028245505.

(короткий городской: 4-55-05);
e-mail: gazetamuravlenko@mail.ru

Смотрите в оба: вверх и вниз

Под ногами – скользко, а крыши зданий очищают от снега и наледи

НЫНЕШНЯЯ ЗИМА ОКАЗАЛАСЬ ЩЕДРА НА СНЕГ: КУРОПАТКИ В ПОИСКАХ ПРОПИТАНИЯ ПРИЛЕТЕЛИ В ГОРОД, А В ТУНДРЕ НАЧАЛСЯ ПАДЕЖ ОЛЕНЕЙ – СУГРОБЫ В ЭТОМ ГОДУ СЛИШКОМ ГЛУБОКИЕ. ТОЛСТЫЕ СЛОИ СНЕГА ЕЩЕ НЕ ПРЕВРАТИЛИСЬ В ЛУЖИ, НО УЖЕ УГРОЖАЮТ ЦЕЛОСТНОСТИ КРОВЕЛЬ ЗДАНИЙ И БЕЗОПАСНОСТИ ПРОХОЖИХ. ПОЭТОМУ РАБОТЫ ПО ОЧИСТКЕ КРЫШ ОТ СНЕГА И НАЛЕДИ В НАШЕМ ГОРОДЕ НАЧАЛИСЬ ЕЩЕ В КОНЦЕ КАЛЕНДАРНОЙ ЗИМЫ.

ФОТО ОЛЕГА УШКОВА

По информации управления ГО и ЧС, резкое потепление приводит к тому, что снежный покров на крыше зданий становится тяжелее в три раза, что создает опасность тем, кто находится внутри помещений, и случайным прохожим.

«Снега в этом году выпало как минимум вдвое больше, чем в прошлом, поэтому мы переживаем, чтобы большие объемы снега не проломили крыши зданий», - говорит начальник ремонтно-строительного участка ООО «Теплоэнергосервис» Дмитрий Панченко. Именно эта организация сегодня занимается очисткой кровель образовательных учреждений. Составлен график работ. Первые на очереди – детские сады, школы, учреждения дополнительного образования.

Представитель подрядной организации пояснил, что работы уже ведутся в детских садах «Солнышко», «Теремок», «Буратино», «Золушка», «Дюймовочка», «Олененок», а также в центре технического творчества, во второй, третьей, четвертой и вечерней школах.

>> СТР. 2

ВЗРОСЛЫЕ - ДЕТЯМ

Особый праздник

7 МАРТА В ОТДЕЛЕ ДОСУГОВОЙ ДЕЯТЕЛЬНОСТИ «ЛИРА» СОСТОЯЛСЯ ПРАЗДНИК СПОРТА И ВЕСЕЛЬЯ ДЛЯ ДЕТЕЙ ОСОБОЙ ЗАБОТЫ И ИХ МАМ. МЕРОПРИЯТИЕ, ОРГАНИЗОВАННОЕ УПРАВЛЕНИЕМ СОЦИАЛЬНОЙ ЗАЩИТЫ СОВМЕСТНО С ОБЩЕСТВЕННОЙ ОРГАНИЗАЦИЕЙ «ЖЕНЩИНЫ МУРАВЛЕНКО», БЫЛО ПОСВЯЩЕНО ОТКРЫТИЮ ПАРАЛИМПИЙСКИХ ИГР.

Гостей приветствовала представитель губернатора Ямало-Ненецкого автономного округа в Муравленко Валентина Полынова. Она вручила детям памятные значки и монеты с олимпийской символикой от губернатора округа Дмитрия Кобылкина.

Всего в Муравленко такие подарки получат 118 детей с ограниченными возможностями здоровья. «Спортсмены, принимающие участие в Паралимпиаде, доказывают, что их запас сил не ограничен. Они являются настоящими героями своих стран», - отметила Валентина Кузьминична.

Праздник был призван не только ознакомить ребят с Паралимпийскими играми, но и приобщить их к физической культуре. Елена Молдован, заместитель главы Администрации города Муравленко по социальной политике, отметила, что в нашем городе созданы все условия для занятий спортом. Например, в СОК «Ямал» люди особой заботы посещают бассейн и тренажерный зал. «Это очень важное и полезное направление, которое у нас активно развивается. Спорт поднимает дух, помогает укреплять здоровье, позволяет детям быть успешнее и счастливее», - сказала Елена Викторовна.

Ребят и их мам своими выступлениями порадовали юные звездочки нашего города: Маша Остапчук спела задорные частушки, а воспитанники танцевально-спортивного клуба «Эврика» и отдела детско-юношеского творчества «Ритм» исполнили зажигательные танцы.

Организовать праздник помогли и волонтеры Центра детского творчества и ОДД «Лира». Яркое представление для детей с ограниченными возможностями здоровья прошло в дружественной обстановке, мальчишки и девчонки с удовольствием принимали участие в играх и конкурсах.

Анастасия ПОНОМАРЕВА

Создадим городской фотоальбом

Дорогие муравленковцы!

В 2014 ГОДУ МЫ ВМЕСТЕ ВСТРЕТИМ 30-ЛЕТИЕ НАШЕГО ЗАМЕЧАТЕЛЬНОГО ГОРОДА. ЕГО ИСТОРИЯ ХРАНИТ МНОЖЕСТВО ЯРКИХ И НЕПОВТОРИМЫХ МГНОВЕНИЙ, СВИДЕТЕЛЯМИ КОТОРЫХ КОГДА-ТО БЫЛИ ВЫ, ЖИТЕЛИ МУРАВЛЕНКО.

В память о событиях и фактах к праздничной дате планируется издание фотоальбома, посвященного жизни города Муравленко.

Если вы располагаете интересными фотоснимками, запечатлевшими уникальные события и факты из прошлого и настоящего времени, что, по вашему мнению, будет интересно для жителей и гостей города, поделитесь ими!

Ваши фотофакты, соответствующие техническим требованиям, займут достойное место в фотоальбоме, который станет хорошим подарком к юбилею города.

Фотографии с их кратким описанием и указанием контактных данных автора (Ф.И.О., возраст, телефон) можно отправлять в электронном виде в формате JPEG по адресу: ya.muravlenko2014@yandex.ru, с пометкой «Фотоальбом».

В Администрации города действуют телефоны

ГОРЯЧЕЙ ЛИНИИ

8 (34938)	28-1-81	противодействие коррупции
	21-4-55	служба экстренной психологической помощи
	42-9-03, 051	круглосуточная горячая линия о незаконной деятельности игорных заведений

Должностными лицами Администрации города обеспечивается **рассмотрение обращений граждан по вопросам коррупции** в ходе проведения приема по личным вопросам в соответствии с графиком приема граждан главой Администрации города, заместителями главы Администрации города и руководителями структурных подразделений Администрации города

(опубликован в спецвыпуске газеты «Наш город» от 11.07.2013 № 28 (1000) с изменениями в № 48 от 29.11.2013 г. на стр. 17).

О преступлениях, связанных с наркотиками, можно сообщить

в Ноябрьское МРО Управления Федеральной службы РФ по контролю за оборотом наркотиков по ЯНАО:	8(3496)	42-84-12
во второе отделение УФСКН России по ЯНАО в городе Муравленко:	8(34938)	22-1-78
в ОМВД России по городу Муравленко:		26-0-50

Приходи, не комплексуй!

Стать кандидатом в члены Молодежного совета можно до 15 марта

В МОЛОДЁЖНЫЙ СОВЕТ ВОЙДУТ ИНИЦИАТИВНЫЕ ЮНОШИ И ДЕВУШКИ

ПРОЕКТ

ЖЕЛАЮЩИЕ ВОЙТИ В СОСТАВ МОЛОДЕЖНОГО СОВЕТА МОГУТ ЗАРЕГИСТРИРОВАТЬСЯ В КАЧЕСТВЕ КАНДИДАТОВ ДО 15 МАРТА. ПРЕДВЫБОРНАЯ КАМПАНИЯ УЖЕ НАЧАЛАСЬ И ЗАВЕРШИТСЯ НАКАНУНЕ ВЫБОРОВ, КОТОРЫЕ СОСТОЯТСЯ 22 МАРТА.

Молодежь города в возрасте от 14 до 30 лет в этот день будут ждать на трех избирательных участках, расположенных в многопрофильном лицее, колледже и первой школе. 5 марта стали известны имена председателей участковых молодежных избирательных комиссий, а также их заместителей и секретарей.

«Желающим стать кандидатами в члены Молодежного совета необходимо принести копию паспорта, справку с места работы или учебы, документ о получении образования и заявление, - рассказывает председатель молодежной избирательной комиссии муниципального образования Александра Захарова. – Мы сверяем все эти документы и вручаем подписной лист. Претендентам необходимо собрать 30 подписей в свою пользу. И только после этого мы можем зарегистрировать кандидата в члены Молодежного совета».

На сегодняшний день 14 юношей и девушек предоставили пакеты документов и сейчас собирают подписи от молодых избирателей. По словам Александры Захаровой, молодежь активно пользуется возможностью войти в состав консультативного органа. «Тем, кто еще не понимает процедуру проведения выборов - а такие тоже есть, так как в выборах участвуют и неопытные в избирательном процессе школьники, мы подробно объясняем алгоритм их действий. С заявлениями к нам приходят и студенты старших курсов, и школьники, и молодые специалисты, то есть спектр потенциальных кандидатов очень большой».

Следующий шаг после регистрации в качестве кандидата – суметь убедить как можно большее количество молодых жителей города проголосовать за себя. Предвыборную программу ребята составляют на свое усмотрение. Если кандидат считает нужным представить мысли и идеи в виде проекта – его право. Если он уверен в том, что наберет наибольшее количество голосов и без этого, – тоже допустимо.

«Агитационные материалы кандидат должен предоставить нам перед началом распространения, включая скриншоты из интернет-ресурсов - объясняет председатель молодежного избиркома. – Мы проверяем листовки, проекты на отсутствие в них экстремистских идей, нецензурной речи и на предмет оскорбления оппонентов».

Об активности кандидатов можно будет судить в день выборов. Ведь чем больше избирателей придет поддержать участников избирательного процесса, тем больше усилий приложил кандидат для того, чтобы заявить о себе.

Зульфия ФАРВАЗОВА

Смотрите в оба: вверх и вниз

Под ногами – скользко, а крыши зданий очищают от снега и наледи

СЕЗОННЫЕ РАБОТЫ

(Начало на стр. 1)

«Мы обязаны обеспечить безопасность и наших сотрудников, которые работают на высоте нескольких метров, и прохожих, - говорит Дмитрий Владимирович. - Все работники прошли целевой инструктаж по ведению опасных работ на высоте. А машинист автогидроподъемника, который поднимает работников на крыши зданий, следит за тем, чтобы под сход снега не попали люди. Кроме того, мы стараемся не мешать воспитанникам и учащимся образовательных учреждений гулом постоянно работающей техники, поэтому согласовываем предстоящие работы с руководством садов и школ».

Очистка кровель от снега и наледи ведется и в жилом фонде. Управляющие компании приступили к работам еще в феврале.

«В первую очередь мы выполнили объем работ по очистке козырьков входных групп жилых домов, - рассказывает директор ООО «Холдинг Городское хозяйство» Надежда Бабченко. – Затем приступили к очистке кровель от снега. А сейчас, в связи с резким потеплением, работаем по ситуации – очищаем от снега территорию, где резкий спад наледи может повлечь большие потери: повредить автомобиль или угрожать жизни и здоровью прохожих. Под особым контролем находятся крыши, покрытые профнастилом, так как снег с них падает резко и большими слоями».

Как и в прежние годы, большой проблемой для коммунальщиков остается личный автотранспорт жильцов, припаркованный возле дома. Во-первых, к дому не может подъехать подъемник, во-вторых, сход снега во время чистки может повредить машины. Но представители управляющих компаний регулярно сталкиваются с полным непониманием со стороны автолюбителей. «Сегодня во время обеда мы нашли квартиру владельца машины, которая мешала уборке снега с крыши, - говорит Надежда Георгиевна. - В его семье пояснили, что папа в отъезде. Но судя по отсутствию снега на крыше автомобиля, кто-то его чистил и ездил на этой машине. Когда мы спросили об этом, жена и дети пожали плечами. И в это же время лавина снега упала на крышу автомобиля. Жильцы открыли окна, взглянули на нее – вот и все действия».

На внешних стенах магазинов и социально значимых учреждений надписи, предупреждающие о возможном сходе с крыши снега, наледи и сосулек, висят практически круглый год. Управление ГО и ЧС Администрации города просит не игнорировать подобные знаки, обращать внимание на огороженные участки тротуаров и обходить опасные места, а при начавшемся сходе снега и сосулек с кровель - прижаться к стене здания, под козырек.

Не исключено, что обильные снегопады на Ямале еще будут. К тому же окружные синоптики обещают, что весна в этом году ожидается затяжная.

Александра ВАСИЛЬЕВА
Фото на полосе Олега УШКОВА

Е-услуга для первоклашек

Записаться в 1-й класс теперь можно через интернет-портал электронных услуг

ИННОВАЦИИ

В МУРАВЛЕНКО, КАК И ПО ВСЕЙ РОССИИ, СТАРТОВАЛА КАМПАНИЯ ПО ПРИЕМУ ЗАЯВЛЕНИЙ НА ЗАЧИСЛЕНИЕ ДЕТЕЙ В ПЕРВЫЙ КЛАСС. КАК СООБЩИЛИ В УПРАВЛЕНИИ ОБРАЗОВАНИЯ, ПЕРВЫЙ ЗВОНОК В ЭТОМ ГОДУ ПРОЗВУЧИТ ДЛЯ 425 ДЕВЧОНОК И МАЛЬЧИШЕК, ДЛЯ НИХ ПЛАНИРУЕТСЯ ОРГАНИЗОВАТЬ 17 КЛАССОВ.

О ЗАЧИСЛЕНИИ

Что должны знать родители первоклашек? В Ямало-Ненецком автономном округе начинает работать услуга «Зачисление детей в образовательную организацию» через региональную автоматизированную информационную систему «Е-услуги. Образование». Теперь записать будущих первоклассников в школу можно не только при личном обращении родителей в учреждение, но и в электронной форме через сеть Интернет.

- Процедура зачисления происходит в два этапа. В первом, а он пройдет с 10 марта по 31 июля, участвуют дети, проживающие на территории, за которой закреплена школа. Во втором, с 1 августа по 5 сентября, - дети вне зависимости от места проживания в Муравленко. Теперь не надо ждать несколько месяцев результата о зачислении, он будет известен по истечении 7 дней после подачи заявления, - рассказала ведущий специалист отдела нормативного обеспечения и инспектирования управления образования Тамара Булгиева.

ГОТОВ ЛИ Я?

Многих родителей волнует извечный вопрос: насколько их ребенок готов к поступлению в школу? Умеет считать, писать, читать – значит, вполне готов к обучению. Это не совсем так. Понятие готовности ребенка к обучению в школе очень широкое.

Как пояснила заведующая детским садом «Дюймовочка» Татьяна Чумакова, дошкольник должен быть интеллектуально, психологически и физически развит. Помимо этого он должен проявлять еще и любознательность, активность, инициативность, самостоятельность. А эти качества у ребенка, и родители обязаны об этом знать, развиваются лишь в процессе непрерывного воспитания, общения и игры.

Ранее о том, насколько готов ребенок к обучению к школе, родители узнавали путем прохождения психолого-медико-педагогической комиссии (ПМПК). С нынешнего года эта процедура является делом добровольным, так сказать, проводится лишь по желанию родителей. Но при этом, согласно новому Федеральному государственному образовательному стандарту (ФГОСу), она является обязательной только дня нескольких категорий граждан. В частности, перед школой ее должны пройти дети-инвалиды, дети младше 6,5 лет, претендующие на обучение в школе, а также дети, не посещающие подготовительные группы детского сада.

Начальник организационно-методического отдела управления образования Ольга Хохрина рекомендует в обязательном порядке пройти ПМПК тем детям, которые являются выпускниками логопедических групп. Только представители комиссии смогут определить, насколько речевые дефекты у ребенка скорректированы, и дадут определенные рекомендации. Важно, что после прохождения ПМПК такой ребенок «не потеряется» в школе, не останется один на один со своими проблемами и получит необходимую помощь школьных психологов либо логопедов.

ВЫБИРАЕМ ПРОГРАММУ

Сегодня будущим первоклашкам городские школы предлагают на выбор несколько программ развивающего обучения: Занкова, Эльконина-Давыдова, «Школа 2100», «Школа 21 век» и другие. Все они позволяют индивидуализировать и дифференцировать образовательный процесс. Сделать выбор в пользу определенной программы родителям порой не совсем просто. Ольга Хохрина советует в этой ситуации учитывать способности и особенности развития будущего ученика.

К примеру, если ваш ребенок достаточно коммуникабелен, легко находит общий язык со взрослыми и сверстниками, а также любознателен, то для него может подойти программа Занкова. Система обучения строится на вопросе: «Почему?» Программа «не ваша», если ребенок интеллектуально развит, но от природы «молчун».

В свою очередь, программа Эльконина-Давыдова подойдет для детей с хорошо развитым логическим мышлением. Если в традиционной программе школьников сначала учат осваивать навыки счета, то развивающая уже с первых дней обучения строится на работе с математическими абстрактными понятиями.

«Школа 2100» интересна своим подходом к изучению русского языка. К примеру, согласно этой программе, алфавит учат целыми блоками – одновременно несколько букв. «Школа 2100» может вызвать трудности у детей, имеющих речевые проблемы.

С содержанием программ можно ознакомиться как в сети Интернет, так и в школах, посетив дни открытых дверей и родительские собрания.

УЧЕБНИКИ ВЫДАДУТ

- В городе Муравленко будут созданы все необходимые условия для реализации права граждан на получение общего образования. Все первоклассники будут зачислены в школы. Что касается учебников, то родителям не стоит беспокоиться о покупке учебников для своих детей. Каждому ребенку 1 сентября соответствующие комплекты выдадут в школе, - сообщила начальник отдела нормативного обеспечения и инспектирования управления образования Любовь Белецкая.

Нина ГУЛЬТЯЕВА
Коллаж Олега УШКОВА

Муравленковцы проявляют доверие

В прошлом году заметно выросло количество обращений граждан к городским властям

ОБРАТНАЯ СВЯЗЬ

«ПРОСИТЬ СОВЕТА ЕСТЬ ВЕЛИЧАЙШЕЕ ДОВЕРИЕ, КАКОЕ ОДИН ЧЕЛОВЕК МОЖЕТ ОКАЗАТЬ ДРУГОМУ», - СКАЗАЛ КТО-ТО ИЗ МУДРЕЦОВ. В АДМИНИСТРАЦИЮ ГОРОДА МУРАВЛЕНКОВЦЫ ОБРАЩАЮТСЯ НЕ ТОЛЬКО ЗА СОВЕТОМ, НО И ЗА РАЗЪЯСНЕНИЯМИ ВОПРОСОВ ЗАКОНОДАТЕЛЬСТВА, ОКАЗАНИЕМ ПОМОЩИ В РЕШЕНИИ ИХ ПРОБЛЕМ: ЧАЩЕ ВСЕГО ЖИЛИЩНЫХ, СВЯЗАННЫХ С ТРУДОУСТРОЙСТВОМ И ОПЛАТОЙ ЗА ЖИЛИЩНО-КОММУНАЛЬНЫЕ УСЛУГИ. АКТИВНЫЕ И НЕРАВНОДУШНЫЕ К РОДНОМУ ГОРОДУ ВЫДВИГАЮТ ИНТЕРЕСНЫЕ ПРЕДЛОЖЕНИЯ ПО УЛУЧШЕНИЮ ТОЙ ИЛИ ИНОЙ СФЕРЫ, СОЗДАНИЮ НОВЫХ КЛУБОВ.

Так, в прошлом году поступило 793 обращения: 373 муравленковца побывали на приеме у главы Администрации города и его заместителей, 420 задали волнующие вопросы письменно. Через виртуальную приемную поступило 129 обращений. «Если просмотреть статистику за несколько лет, то в 2009 году у нас было всего 491 обращение, в 2011 - 755, - сообщила на итоговой пресс-конференции Лариса Стахеева, начальник отдела по работе с обращениями граждан и обеспечению наградной деятельности организационного управления Администрации города. – Достаточно активно муравленковцы пользуются виртуальной приемной. Также росту обращений граждан способствовало участие руководителей города в прямых эфирах на телевидении и проведение встреч с населением в формате «открытых диалогов».

В частности, в 2012 году было организовано 64 приема граждан у главы Администрации города и его заместителей, обратились 273 человека. В 2013 году количество таких приемов увеличилось до 105, а обращений - до 373.

«Рост обращений говорит о возросшем доверии муравленковцев к власти. Люди понимают, что здесь им могут оказать реальную помощь, - сказал Хизри Алхаматов, заместитель главы Администрации города, руководитель аппарата. - Но, к сожалению, не все просьбы удовлетворяются. Например, недавно к нам обратилась находящаяся на инвалидности женщина по вопросу улучшения жилищных условий. Согласно действующему законодательству она не подпадает ни под одну категорию жителей, имеющих право на бесплатное предоставление жилья, поэтому помочь ей мы не смогли, но разъяснили, какие шаги еще она может предпринять для решения своего вопроса».

В 2013 году над рассмотрением 159 обращений горожан работала специальная комиссия, по 47 специалисты выезжали на дом. Это говорит о качественном подходе к работе с обращениями граждан. «Когда люди приходят к нам, главное, что мы должны – это прежде всего внимательно их выслушать. Пояснить, что не бывает тупиковых ситуаций, - рассказывает Лариса Павловна. - Когда человек остается один на один со своей проблемой, возможно, он не видит путей ее решения. Наша задача заключается в том, чтобы помочь ему взглянуть на нее со стороны, указать на возможные варианты выхода из тупика. В любом случае ни один обратившийся к нам не уходит без квалифицированной помощи и просто добрых советов».

Татьяна КОЗАРЬ

НАШ ГОРОД № 11 (1035) 13 МАРТА 2014 г.

ИЗ РАННИХ ПУБЛИКАЦИЙ «НГ»

Городская общественно-политическая газета

Наш город

№ 3 21 января 2005 г.

Какой быть новой школе?

Необходимость строительства новой школы в нашем городе назрела давно. Это хорошо понимают муравленковцы. Дети учатся в полные две смены, что не способствует укреплению здоровья и, кроме того, не позволяет вводить в учебный процесс то разнообразие учебных и воспитательных программ, которое существует на сегодняшний день.

По словам начальника управления образования И. К. Сидоровой, в Муравленко самый высокий коэффициент сменности в округе, и он превышает окружные показатели в 6 раз. Поэтому два года назад было принято решение о строительстве новой школы. При поддержке председателя Тюменской областной Думы С. Е. Корепанова, депутатов окружной Думы, департамента образования объект включен в титул окружного строительства. Рассказывает Ирина Сидорова:

- Какой будет школа - вопрос серьезный и требует обсуждения. Школа задумывалась несколько лет назад как общеобразовательная для 1-11 классов в связи с колоссальной перегрузкой СШ № 2. Когда начались проектные работы, вышли в свет документы о переходе старших классов на профильное обучение, которое предполагает обучение в профильных классах. Например, физико-математическом, химико-биологическом, гуманитарном и так далее. В таких классах осуществляется подготовка к выбору профессии.

...Школа сейчас строится, и уже в ходе строительства можно создать в ней те условия, которые требуются для современной старшей школы. Предусмотрены помещения для практических занятий, чего так не хватает в школах города. Будет два спортзала, тренажерный зал и бассейн в полном соответствии с требованиями по количеству физкультурных занятий, которые должны быть в школе.

Но главная особенность новой школы - это медиацентр. Он будет представлять из себя большой зал с прозрачным куполом. Мы предлагаем разместить там библиотеку, где можно будет поработать с литературой, а через Интернет получать большое количество информации и знаний. Кроме того, хотелось бы, чтобы была возможность проводить там телеконференции, телеуроки с учителями из других городов и даже вузов. Технические условия для дистанционного обучения сегодня в системе образования города подготовлены. Дело в том, что дистанционное обучение - это перспектива развития образования. Учитывая то, что уровень знаний необходимо постоянно повышать, профессиональное умение работать в Интернете позволяет решить эту задачу. Мы хотим приучить к такой форме получения образования детей и их родителей. Ну и, конечно же, новая школа позволит создать современные химические, физические, биологические и другие лаборатории. Это будут хорошие условия для качественного обучения по программе.

Подарок от бога

Супруги Прокофьевы вместе уже пятьдесят шесть лет, из них более тридцати отданы Северу

ФОТО ОЛЕГА УШКОВА

ТВОИ ЛЮДИ, СЕВЕР!

«ОНА МЕНЯ ЗА МУКИ ПОЛЮБИЛА, А Я ЕЕ - ЗА СОСТРАДАНЬЕ К НИМ», - СЛОВАМИ ШЕКСПИРА ВСПОМНИЛ ЗНАКОМСТВО СО СВОЕЙ ЖЕНОЙ НАДЕЖДОЙ ВЛАДИМИР ПРОКОФЬЕВ. – МОЛОДЫМ ПАРНЕМ В КАЧЕСТВЕ КВАРТИРОСЪЕМЩИКА ПОПАЛ Я К НЕЙ В ДОМ, ТАК И «ПРИЛИПЛИ» МЫ ДРУГ К ДРУГУ, УЖЕ ПЯТЬДЕСЯТ ШЕСТЬ ЛЕТ ВМЕСТЕ».

Говоря о муках, Владимир Иванович имел в виду свое трудное детство: голод и холод во время блокады Ленинграда, потерю матери в четырехлетнем возрасте, киргизский детский дом. Красивая светлоокая девушка - подарок от бога, как говорит он сейчас о своей спутнице, увидела в нем покладистого и надежного товарища, верного друга. С тех пор все радости и горести они делят пополам. Это и счастье рождения пятерых детей, их первые шаги, первые слова, последующие успехи и неудачи.

На долю Надежды Степановны и Владимира Ивановича выпало немало испытаний. Самые тяжелые – трагический уход из жизни взрослой дочери, а затем и сына. Несмотря на это, Прокофьевы держатся стойко, непременно во всем опираясь друг на друга. Им некогда опускать руки, да и одиннадцать внуков и четыре правнука скучать не дают. И хотя с некоторыми из них бабушка с дедушкой видятся редко, они всегда проявляют интерес к увлечениям своих потомков, помогают выбрать им правильные жизненные ориентиры. Кстати, на Север чета Прокофьевых попала как раз-таки благодаря внукам. В 1982 году у старшей дочери, проживающей в Ноябрьске, родилась двойня, и Надежда Степановна посчитала своим долгом приехать и помочь дочери с первенцами. Владимир Иванович устроился на работу в поселок Муравленковский механизатором. «В Ноябрьске мы приобрели балок, хороший такой, - вспоминает Надежда Степановна. – После работы Володя всегда спешил домой, а не успеет на вечерний автобус, так в тракторе и ночевал. В 1984 году я приехала к нему в Муравленко».

Надо сказать, что ни Владимир Иванович, ни Надежда Степановна к карьерному росту не стремились. Он всю жизнь до выхода на пенсию трудился в громыхающем тракторе, она мыла полы в учреждениях. В приоритете у них было совершенно другое и более ценное – семья. Достойно воспитав своих детей, они, несомненно, внесли весомый вклад в развитие Севера и не только. Владимир Иванович и сейчас душой болеет за свое государство, разрабатывая рационализаторские планы его развития. Уже несколько лет лелеет мечту о создании таких подводных и воздушных путей, которые бы разгрузили наземные транспортные потоки и сократили расстояния и расходы на транспортировку грузов через границы других стран. Пенсионер сетует, что из-за отсутствия должного образования свои планы он даже на бумагу перенести не может. Но супруга вступается за него: «Только шесть классов окончил, а руки у него золотые. У Володи рационализаторский склад ума, - говорит Надежда Степановна. – Когда мы жили в Киргизии, работали на одном заводе. Он был слесарем по ремонту промышленного оборудования. Володя не просто чинил сломанные механизмы, а сам изготавливал необходимые детали. Эта способность ему пригодилась и в работе трактористом. Да что там, мы дом в Киргизии вдвоем с ним выстроили. Окна, двери, крышу и полы сам делал! Всю жизнь жадно читал познавательную литературу, очень хотел учиться, развиваться. Сейчас меньше читает, зрение уже не то, что было». «А помощница у меня была знаете какая! Сколько с мужиками работал, а так, как она, угодить никто не мог, - раззадорился похвалой жены Владимир Иванович. - Я только голову поверну, а она уже знает, где стать и что подать. Золотой человек. Все качества, которые я приобрел в жизни, – это все благодаря ей».

Правда, не всегда все так складно было в жизни Прокофьевых, были и размолвки между супругами. «Надежда всю жизнь меня «поднимала на великие дела», а я иногда возмущался, обижался. Но и в такие моменты она мудро выходила из конфликта», - говорит Владимир Иванович. Мудрость Надежды Степановны заключалась в терпении. «Он бухтит, а я молчу. Сейчас уже нервы не те, немного обижаться стала. А по молодости мне все равно было. Я знала, что поговорит, поговорит, да дело сделает», - смеется она. И опять Владимир Иванович спешит рассказать о вкусных пирогах жены, ее увлечении шитьем, вязанием и золотом характере. Надежда Степановна с уважением смотрит на супруга, сострадает и жалеет, предаваясь воспоминаниям о нелегкой судьбе. Несмотря на все жизненные перипетии, им удалось не просто сохранить, но и приумножить душевную нежность друг к другу. Поистине редкостный подарок от бога.

Татьяна КОЗАРЬ

СЛОВАРЬ ПЕРВОПРОХОДЦА

а **Б** в г д...

Балок – временное жилье, домик, установленный на полозьях.

Этот вид жилья наиболее распространен на Дальнем Востоке, в Арктике и у нас, в Западной Сибири. Балками также называют любое временное или приспособленное жилище: времянки, вагончики, фургоны, небольшие бараки.

У творчества нет границ

Во второй школе отметили 200-летие со дня рождения украинского поэта Тараса Шевченко

КУЛЬТУРНОЕ НАСЛЕДИЕ

ТВОРЧЕСКИЙ КОНЦЕРТ «ШЕВЧЕНКОВСКАЯ ВЕСНА» ПРОШЕЛ НА ЛИРИЧЕСКОЙ НОТЕ. В НЕМ ПРИНЯЛИ УЧАСТИЕ ДЕТИ РАЗНЫХ ВОЗРАСТОВ И НАЦИОНАЛЬНОСТЕЙ ПОЧТИ ИЗ ВСЕХ ОБРАЗОВАТЕЛЬНЫХ УЧРЕЖДЕНИЙ ГОРОДА.

ТАНЦЕВАЛЬНЫЙ КОЛЛЕКТИВ ДЕТСКОГО САДА «СОЛНЫШКО»

Колоритные пейзажи родной земли - «садок вишневый коло хати», могучий седой Днепр, широкие степи, ветра, пахнущие чабрецом и мятой, переливчатый блеск ковыли, бесконечные горизонты - все это знал и любил Шевченко, все это со временем ожило в его поэзии.

Трогательные произведения украинского автора проникновенно прочли участники концерта. Со сцены звучала как украинская мелодичная речь, так и стихи и песни на русском языке. В постановках украинских народных танцев приняли участие также татары, башкиры, азербайджанцы.

«Наш город, как и весь Ямал, многонациональный. Каждую весну 9 марта мы празднуем день рождения Великого Кобзаря, украинского поэта, художника Тараса Григорьевича Шевченко, - обратилась к присутствующим Валентина Полынова, представитель губернатора Ямало-Ненецкого автономного округа в городе Муравленко. - Знакомим представителей других национальностей с культурой, бытом, традициями украинского народа. А в Год гражданского единства, объявленный на Ямале губернатором округа, эта тема особенно актуальна. В дружбе жить, уважать и ценить друг друга – это и есть залог спокойной мирной жизни».

Хорошо отрепетированные номера, искренность юных артистов, а также вышитые ярким орнаментом сорочки и рушники, до блеска начищенные красные сапожки, цветастые венки, красивое монисто, ароматный каравай в полной мере передали зрителям украинский колорит. «Для творчества не существует ни политических, ни географических границ. И сегодня мы в этом еще раз убедились, - сказала Елена Мусина, председатель общественной городской организации «Дивоцвет». – В России Тарас Шевченко учился рисовать, на русском языке он писал прозу, хорошо разговаривал на казахском. Находясь в ссылке в Казахстане, не только выучил язык, но и создал много красивых художественных произведений. Творчество поэта принадлежит всем народам».

Наслаждаясь поэзией Тараса Шевченко, украинцы сердцем прикоснулись к частичке родной земли. А организован этот замечательный концерт управлением образования и общественной городской организацией «Дивоцвет» при поддержке управления культуры.

Татьяна ТОРОП

Подарили весеннее настроение

В Муравленко впервые открылась выставка миниатюрной живописи

ЭКСПОЗИЦИЯ

4 МАРТА В БОЛЬШОМ ВЫСТАВОЧНОМ ЗАЛЕ ЭКОЛОГО-КРАЕВЕДЧЕСКОГО МУЗЕЯ СОБРАЛИСЬ ЦЕНИТЕЛИ ПРЕКРАСНОГО ДЛЯ ТОГО, ЧТОБЫ ПОЛЮБОВАТЬСЯ РАБОТАМИ МОЛОДЫХ И ТАЛАНТЛИВЫХ ХУДОЖНИЦ НАШЕГО ГОРОДА.

Необычная выставка «Весеннее вдохновение» объединила миниатюрные полотна преподавателей детской художественной школы Зинфиры Александровой, Екатерины Плотниковой и Оксаны Эльзессер. Муравленковцы смогут полюбоваться произведениями, кропотливо выполненными в мелком масштабе, и оценить невероятные мастерство и терпение, вложенные в эти крошечные шедевры.

По словам Зинфиры Александровой, художницы хотели устроить именно совместную выставку, чтобы показать три грани творчества. Надо отметить, что это у них прекрасно получилось: у каждой из частей экспозиции свой характер, свое лицо. «Мои работы выполнены в графической технике, в основном это тушь, перо, карандаш и акварель, - рассказала Зинфира Мунасировна. – Одним из первых произведений, подготовленных мною для выставки, является рисунок «Звездная ночь». В своих произведениях я изобразила природу нашего края и коренное население Севера».

Рисунки Оксаны Эльзессер и Екатерины Плотниковой в основном выполнены в технике монотипия. Секрет исполнения таких работ заключается в том, что краски наносятся на стекло, и автор делает один отпечаток. Многие произведения этих художниц объединены общей тематикой и названием в диптихи и триптихи. Например, Оксана Эльзессер представила вниманию гостей выставки триптих «Северные фантазии», а Екатерина Плотникова – триптих «Тишина шаманов».

Кроме рисунков на выставке можно увидеть и произведения декоративно-прикладного искусства. Преподаватели детской художественной школы представили работы, выполненные в техниках валяния шерсти, бисероплетения и росписи по дереву.

СОВМЕСТНЫМИ УСИЛИЯМИ СОЗДАЛИ ЕДИНУЮ КОМПОЗИЦИЮ

ФОТО НА ПОЛОСЕ ОЛЕГА УШКОВА

Как признались талантливые художницы, это был довольно рискованный шаг, потому что перейти от крупного масштаба на мелкий оказалось не так просто. Несмотря на то, что девушкам было трудно перестроиться на такой формат, работы получились замечательные. Посетители уходили в прекрасном весеннем настроении.

Выставка будет действовать до конца марта.

Анастасия ПОНОМАРЁВА

Бабушки ищут одноклассников

Пожилые люди постигают азы компьютерной грамотности

В НОГУ СО ВРЕМЕНЕМ

ПРОГРАММА «ЗОЛОТОЙ ВОЗРАСТ», РАЗРАБОТАННАЯ СОТРУДНИКАМИ ЦЕНТРАЛЬНОЙ ГОРОДСКОЙ БИБЛИОТЕКИ, ПОЛУЧИЛА ВЫСОКУЮ ОЦЕНКУ И ФИНАНСОВУЮ ПОДДЕРЖКУ НА ОТКРЫТИЕ КУРСОВ ПО ОБУЧЕНИЮ ПОЖИЛЫХ ЛЮДЕЙ МУРАВЛЕНКО КОМПЬЮТЕРНОЙ ГРАМОТНОСТИ.

«Мы хотим идти в ногу со временем, а это возможно только с помощью современной умной машины. Поэтому нам нужно научиться работать на компьютере», - говорят активные пенсионеры города.

По словам заведующей отделом обслуживания центральной городской библиотеки Нины Мельник, желающих освоить работу на компьютере немало: люди старшего поколения не хотят отставать от своих внуков. Наслышанные о всезнающем Интернете, они пришли учиться печатать, создавать файлы, листать веб-страницы и искать своих родственников и друзей в социальных сетях. Курсы будут проводиться в течение трех месяцев - с марта по май включительно.

Уроки компьютерной грамотности преподает начальник отдела интернет-обеспечения Олег Бакуменко. Он уверен, что занятия помогут пожилым людям оставаться активными участниками современной жизни. Как отмечает учитель, к каждому человеку нужен свой подход: у кого-то получается с первого раза, кому-то еще придется попотеть. Все, что говорит преподаватель, ученики аккуратно записывают в тетрадь.

«Я еще в прошлом году хотела посещать эти курсы, но, к сожалению, не смогла, - рассказывает пенсионерка Светлана Тимошенкова. - В этом году узнала от подруги, что центральная городская библиотека организует подобные занятия, и мы пришли с ней вдвоем. Я пытаюсь подружиться с компьютером, но пока мы с ним на «вы», уверенности не хватает. Люблю слушать классическую и народную музыку, хочу узнать новые кулинарные рецепты. Бывает, нажмешь лишнюю кнопку, нужно звать на помощь. Надеюсь, что здесь мне помогут стать уверенным пользователем компьютера. Кроме того, мои дети живут в Ноябрьске, и я вижу их нечасто, поэтому хочу научиться пользоваться скайпом, чтобы каждый день общаться с ними с глазу на глаз».

Освоить компьютерную грамотность можно и по книгам, которых в фонде библиотеки немало. Но в них содержится очень много незнакомых пенсионерам терминов. А живое общение с учителем и постоянная практика за монитором и клавиатурой помогут людям в возрасте побороть неуверенность и страх перед компьютером.

Наш корр.

Главное – предупредить

В рамках операции «Жилье» обследованы 254 жилых дома

БЕРЕГИСЬ ОГНЯ

С НАЧАЛА ГОДА В МУРАВЛЕНКО ПРОИЗОШЛО 10 ПОЖАРОВ. 4 ИЗ НИХ СЛУЧИЛИСЬ В ЖИЛЫХ ДОМАХ, ЗАРЕГИСТРИРОВАНО 2 СЛУЧАЯ ВОЗГОРАНИЯ АВТОМОБИЛЕЙ. К СЧАСТЬЮ, ОТ ОГНЕННОЙ СТИХИИ НЕ ПОСТРАДАЛ НИ ОДИН ЧЕЛОВЕК.

По-прежнему основными причинами возгорания являются неосторожное обращение с огнем, нарушение правил эксплуатации транспортных средств и электротехнических устройств.

Как сообщил заместитель начальника отдела надзорной деятельности по МО г. Муравленко Сергей Прокудин, в целях стабилизации обстановки с пожарами в зимний период на территории города с 5 февраля по 5 марта проводилась профилактическая операция «Жилье». За это время сотрудниками отдела надзорной деятельности ФГКУ «6 ПЧ ФПС по ЯНАО», ФКУ «7 ОФПС ГПС по ЯНАО (договорной) обследованы 254 дома деревянного исполнения, с 1120 муравленковцами проведены противопожарные инструктажи.

В ходе профилактических мероприятий за нарушение требований пожарной безопасности привлечены к административной ответственности 4 гражданина и 5 должностных лиц. Несмотря на то, что операция «Жилье» завершилась, а ее следующий этап пройдет в октябре-ноябре, профилактическая работа, направленная на предупреждение пожаров в жилищном фонде, будет продолжена.

Нина ГУЛЬТЯЕВА

Защищай свои интересы

ДАТА

ЕЖЕГОДНО 15 МАРТА ВСЯ МИРОВАЯ ОБЩЕСТВЕННОСТЬ ОТМЕЧАЕТ ВСЕМИРНЫЙ ДЕНЬ ЗАЩИТЫ ПРАВ ПОТРЕБИТЕЛЕЙ. КАЖДЫЙ ГОД ЭТОТ ДЕНЬ ПРОХОДИТ ПОД ОПРЕДЕЛЕННЫМ ДЕВИЗОМ.

2014 год посвящён правам потребителей услуг мобильной связи. И это неудивительно: общее число пользователей этих услуг на планете приближается к 7 миллиардам, а сам рынок стремительно развивается как с точки зрения постоянного расширения спектра самих телерадиокоммуникационных услуг, так и за счет появления всё более совершенных технических устройств приема-передачи телефонной связи.

Тема Всемирного дня защиты прав потребителей призвана способствовать привлечению внимания населения к существующим проблемам в данной сфере в целях повышения потребительской грамотности, информирования граждан о важнейших механизмах государственной и общественной защиты потребительских прав, о широких возможностях населения по защите своих прав.

От того, насколько потребитель знает свои права, умеет и не боится их отстаивать в любом сегменте потребительского рынка, зависит очень многое, и это в конечном итоге влияет на улучшение социально-экономического благополучия населения и города в целом.

В прошлом году отделом по организации потребительского рынка и услуг управления экономики и прогнозирования рассмотрено 101 обращение муравленковцев о нарушении потребительского законодательства. В ходе рассмотрения обращений было подготовлено 48 претензий и 18 исковых заявлений. Экономический эффект от удовлетворения рассматриваемых вопросов составил 51180 рублей. Для повышения правовой грамотности потребителям через СМИ доводятся информационно-справочные материалы о потребительском законодательстве.

Информация о работе по защите прав потребителей ежеквартально размещается на официальном сайте города в разделе «Экономика и ЖКХ», подразделе «Потребительский рынок».

Фото из Рунета

Муравленковцы могут обратиться в Администрацию города в отдел по организации потребительского рынка и услуг управления экономики и прогнозирования, кабинет № 101, или по телефону: 28-2-62.

Поздравляем всех с Всемирным днем защиты прав потребителей! Желаем приятных покупок и услуг!

Начальник отдела по организации потребительского рынка и услуг управления экономики и прогнозирования Ирина СТЕБУНОВА

Женщина прекрасна за рулем

Стали известны имена лучших автоледи

ТАМАРА АРХИПОВА - «МИСС ГРАЦИЯ»

ФОТО НА ПОЛОСЕ ОЛЕГА УШКОВА

КОНКУРС

ОЧАРОВАТЕЛЬНЫЕ РОМАШКИ, ЛЕГКОКРЫЛЫЕ БАБОЧКИ И РАЗНОЦВЕТНЫЕ ЛЕНТОЧКИ, КОТОРЫМИ БЫЛИ УКРАШЕНЫ МАШИНЫ УЧАСТНИЦ ОЧЕРЕДНОГО ГОРОДСКОГО КОНКУРСА «АВТОЛЕДИ», ПРИДАЛИ МЕРОПРИЯТИЮ ВЕСЕННЕЕ НАСТРОЕНИЕ.

Нужный тон задали и ребята из отряда юных инспекторов дорожного движения первой школы, которые в своем выступлении призвали всех участников дорожного движения соблюдать правила и быть взаимно вежливыми.

Представительницы городской больницы, второй и шестой школ, многопрофильного лицея и детского сада «Дельфин» прошли испытания на компьютере, ответив на теоретические вопросы по Правилам дорожного движения и набрав необходимое количество баллов. Случились небольшие казусы на автодроме: не всем удалась параллельная парковка, с остальными же заданиями - «заезд в гараж задним ходом» и «змейка» - муравленковские автоледи справились блестяще. Донабрать нужные очки они смогли, проявив смекалку и продемонстрировав знание истории, разгадывая специфические шарады и отвечая на вопросы викторины. Например, конкурсанткам нужно было вспомнить, какую предельную скорость в городе установили первые типовые правила 1940 года, или при каком русском царе появилось выражение «коломенская верста».

Творческий конкурс-представление прошел в поэтическом ключе: все участницы читали трогательные и веселые стихи о прекрасных женщинах за рулем, а также встречающихся на дорогах автоджентльменах. Наталья Порохова вместе с дочерью Варей подготовила мини-сценку в стихах, чем покорила беспристрастное жюри, и была признана победительницей конкурса. Второе место заняла Евгения Белоброва, третье – Алеся Крыхун. Звания «Мисс очарование» удостоена Олеся Гришенкова, «Мисс грацией» признана Тамара Архипова. Никто из участниц не остался без подарка, а цветы вручили всем присутствующим в зале женщинам.

Татьяна КОЗАРЬ

А я кручу педали, кручу,

Знать Правила дорожного движения на «отлично» хочу!

БЕЗОПАСНОЕ КОЛЕСО

НАСТОЯЩИЕ ВИРТУОЗЫ ПО УПРАВЛЕНИЮ ВЕЛОСИПЕДОМ, ЗНАТОКИ ПРАВИЛ ДОРОЖНОГО ДВИЖЕНИЯ ВСТРЕТИЛИСЬ НА ПРОШЛОЙ НЕДЕЛЕ В ПЕРВОЙ ШКОЛЕ НА ДВАДЦАТЬ ПЕРВОМ ГОРОДСКОМ КОНКУРСЕ СРЕДИ ОТРЯДОВ ЮНЫХ ИНСПЕКТОРОВ ДВИЖЕНИЯ «БЕЗОПАСНОЕ КОЛЕСО». УЧАСТИЕ В НЕМ ПРИНЯЛИ ШЕСТЬ КОМАНД УЧАЩИХСЯ ВСЕХ ШКОЛ ГОРОДА В ВОЗРАСТЕ 10-12 ЛЕТ.

Начало положила творческая часть состязаний, в которой ребята представили свои агитбригады. Школьники показывали спектакли, читали стихи, пели и танцевали.

Затем дети приступили к выполнению практического этапа конкурса. В личном и командном первенстве они старались обойти друг друга в фигурном вождении велосипеда, управлении им же в автогородке, показать навыки оказания первой медицинской помощи, а также перещеголять в знаниях Правил дорожного движения. Причем теоретические вопросы, а их было двадцать, ровно столько, сколько дается на экзаменах взрослым курсантам автошкол, касались тех ситуаций, в которых участвуют велосипедисты. ЮИДовцы упражнялись не только в мастерстве вождения своего транспортного средства, но и в знании его деталей.

В результате первое место в городском конкурсе «Безопасное колесо» заняли юные инспекторы дорожного движения из третьей школы. Учащиеся шестой стали вторыми и, наконец, третье место за - ЮИДовцами средней школы № 1. Творческий конкурс оценивался отдельно, и места в нем распределились следующим образом: первое место заняла агитбригада первой школы, второго удостоены дети из шестой, и третьего – из четвертой.

Все команды отмечены грамотами управления образования и ОГИБДД города. Команде-победительнице вручен переходящий кубок. Из числа призеров в личном первенстве городского конкурса будет укомплектована сборная команда для участия в окружном туре, который пройдет с 25 по 28 марта в Салехарде.

Татьяна ТОРОП

Продолжается строительство спорткомплекса «Зенит»

Заказчиком и инвестором выступает компания «Газпром нефть»

МАСШТАБНЫЙ ПРОЕКТ

В МУРАВЛЕНКО ЗАВЕРШАЕТСЯ ВОЗВЕДЕНИЕ КАРКАСА ЗДАНИЯ СПОРТИВНОГО КОМПЛЕКСА «ЗЕНИТ», СТРОИТЕЛЬСТВО КОТОРОГО ФИНАНСИРУЕТ «ГАЗПРОМ НЕФТЬ» В РАМКАХ ПРОГРАММЫ СОЦИАЛЬНЫХ ИНВЕСТИЦИЙ «РОДНЫЕ ГОРОДА».

В ближайшее время начнется монтаж стеновых панелей и кровельных конструкций.

Новый спорткомплекс «Зенит» станет самым большим и современным спортивным сооружением города. В нем будут размещены тренажерные залы, бассейн на 25 метров, а также залы для аэробики и игровых видов спорта. Один из залов со зрительскими трибунами на 350 мест по своей сути будет универсальным: при необходимости его можно трансформировать в помещение для проведения концертов и конференций. Число зрителей и участников мероприятия может быть увеличено до 1000 человек.

Спорткомплекс возводится в северной части города в районе с развитой инфраструктурой. Ввод «Зенита» в эксплуатацию запланирован на 2015 год.

В рамках программы социальных инвестиций «Родные города» в Муравленко уже построен ряд спортивных объектов: летний стадион, четыре спортивные площадки, многофункциональный спортивный зал «Зенит».

По информации отдела общественных связей и корпоративных коммуникаций филиала «Газпромнефть-Муравленко»

ТЕЛЕНЕДЕЛЯ 17 – 23 марта

Ваше здоровье!

Здоровье - одно из наивысших благ, которым способен обладать человек. Но сохранить его нам, северянам, не так уж просто. Как противостоять натиску болезней? Как оставаться здоровым, сохранить молодость и бодрость не только тела, но и духа? Профилактика и лечение, народные средства, советы специалистов традиционной медицины и ответы на вопросы телезрителей в постоянной рубрике «Вопрос - ответ». Обо всём этом - в авторской программе Надежды Дёминовой.

18:45, *вторник, СТС*
19:45, *вторник, ТНТ*

Как украсть небоскрёб

У Джоша Ковакса, управляющего жилым комплексом «Башня», всё идёт хорошо. Он преуспевает в своей работе, пока миллионер Артур Шоу не крадёт все пенсионные накопления сотрудников комплекса. Джош с друзьями разрабатывает план по возвращению людям их сбережений. Он собирает свою команду, состоящую из опытного финансиста, лифтёра, вахтёра и грабителя, позже к ним присоединяется горничная. Вместе они придумывают план похищения денег из квартиры Артура Шоу.

01:00, *четверг, Первый*

Переправа

Специальный агент миграционной службы Макс Броган (Харрисон Форд) по роду своей деятельности сталкивается с разными людьми. Каждый из нелегалов своим путем стремится получить вид на жительство: у некоторых это получается, а некоторым приходится признать горечь поражения в бюрократической борьбе. Наблюдая за жизнью этих людей, Броган начинает задумываться, правильно ли он поступает, отправляя гастарбайтеров обратно на родину.

20:00, *суббота, ТНТ*

Такси-3

Банда Санта-Клаусов грабит банки Марселя, и полиции никак не удается поймать их. Поэтому поимку преступников снова поручают таксисту Даниелю и полицейскому Эмильену в рамках масштабной полицейской операции под кодовым названием «Снеговик». Приятный сюрприз этой части состоит в том, что герои и их отношения растут и развиваются. Так, в третьей части «Такси» избранницы Даниеля и Эмильена беременны.

22:00, *среда, СТС*

Погоня

Во время подготовки школьного доклада по социологии старшеклассник Нейтон натыкается на сайт с информацией о пропавших детях, где обнаруживает свою фотографию. Подросток не успевает выяснить правду о себе: в дом врываются незнакомцы и убивают его родителей. Нейтон, сумевший скрыться, начинает собственное расследование. Тем временем на него начинается смертельная охота...

17:25, *воскресенье, ТНТ*

понедельник, 17 марта

О ВОЗМОЖНЫХ ИЗМЕНЕНИЯХ В ПРОГРАММЕ ВЫ УЗНАЕТЕ ИЗ ТЕЛЕАНОНСОВ

1

05.00 Телеканал «Доброе утро».
09.00, 12.00, 03.00 Новости.
09.05, 04.10 Контрольная закупка.
09.35 Женский журнал.
09.45 «Жить здорово!» (12+)
10.55 Модный приговор.
12.15 «Время обедать!»
13.00 «Доброго здоровьица!» (12+)
13.45 «Истина где-то рядом». (16+)
14.00 Другие новости.
14.25 Д/с «Понять. Простить». (16+)
15.00 Новости с субтитрами.
15.15 «Они и мы». (16+)
16.10, 03.15 «В наше время». (12+)
17.00 «Наедине со всеми». (16+)
18.00 Вечерние новости с субтитрами.
18.45 «Давай поженимся!» (16+)
19.50 «Пусть говорят». (16+)
21.00 Время.
21.30 Т/с «Дурная кровь». (16+)
23.30 «Вечерний Ургант». (16+)
00.00 Ночные новости.
00.10 «Познер». (16+)
01.10 Х/ф «Остров». (16+)
03.05 Х/ф «Остров». (16+)

РОССИЯ 1

05.00 Утро России.
05.05, 05.35, 07.05, 07.35, 08.05, 08.35, 11.30, 14.30, 19.40 Местное время. Вести-Ямал.
09.00 Д/ф «Диалог со смертью. Переговорщики». (12+)
09.55 «О самом главном».
11.00, 14.00, 17.00, 20.00 Вести.
11.50, 14.50 Вести. Дежурная часть.
12.00 Т/с «Тайны следствия». (12+)
13.00 «Особый случай». (12+)
15.00 Т/с «Джамайка». (12+)
16.00 Т/с «Пока станица спит». (12+)
17.10 Местное время. Вести-Москва.
17.30 Т/с «Личное дело». (16+)
18.30 «Прямой эфир». (12+)
20.50 Спокойной ночи, малыши!
21.00 Т/с «Там, где ты». (12+)
23.50 Д/ф «Секретные материалы: ключи от долголетия».
00.45 «Девчата». (16+)
01.30 Т/с «Вариант «Омега».
03.00 Т/с «Закон и порядок-19». (16+)
03.50 Комната смеха.

НТВ

06.00 НТВ утром.
08.40, 10.20 Т/с «Возвращение Мухтара». (16+)
10.00, 13.00, 16.00, 19.00 Сегодня.
10.55 До суда. (16+)
11.55 Суд присяжных. (16+)
13.25 Суд присяжных. Окончательный вердикт. (16+)
14.35 Т/с «Дело врачей». (16+)
15.30, 18.30 Обзор. Чрезвычайное происшествие.
16.25 Прокурорская проверка. (16+)
17.40 «Говорим и показываем» с Леонидом Закошанским. (16+)
19.30 Т/с «Морские дьяволы. Смерч-2». (16+)
23.15 Сегодня. Итоги.
23.35 Т/с «Дикий». (16+)
01.35 «Казнокрады». (16+)
02.35 Дикий мир. (0+)
03.05 Т/с «Москва. Центральный округ». (16+)
05.00 Т/с «Хвост». (16+)

СТС

06.00 М/с «Маленький принц». (6+)
06.25 М/с «Приключения Вуди и его друзей». (6+)
06.50 М/с «Пингвинёнок Пороро». (6+)
07.00 М/с «Макс Стил». (12+)
07.30 М/с «Клуб Винкс - школа волшебниц». (12+)
08.00, 09.00, 09.30, 13.10, 23.40, 01.30 «6 кадров». (16+)
10.00 «Даёшь молодёжь!» (16+)
11.00 Х/ф «Поездка в Америку». (16+)
13.30 «Новости. Обзор недели». Повтор от 15 марта.
14.00 Т/с «Восьмидесятые». (16+)
16.00 Т/с «Воронины». (16+)
18.30 «Новости».
18.45 «Поп&Гауэр». (6+)
19.00, 21.00 Т/с «Неформат». (16+)
20.00 Т/с «Кухня». (16+)
22.00 Х/ф «Такси». (16+)
00.00 «Новости». Повтор.
00.15 «Поп&Гауэр». Повтор. (6+)
00.30 Кино в деталях с Фёдором Бондарчуком. (16+)
01.45 Х/ф «Компаньон». (16+)
03.50 Галилео. (16+)
05.50 Музыка на СТС. (16+)

ТНТ

07.00 М/с «Черепашки-ниндзя». (12+)
07.30 М/с «Монсуно». (12+)
07.55 М/с «Губка Боб Квадратные штаны». (12+)
08.20 М/с «Турбо-Агент Дадли». (12+)
09.00 «Дом-2. Lite». (16+)
10.30 «Битва экстрасенсов». (16+)
11.30 Х/ф «Искатель приключений: Проклятие шкатулки Мидаса». (16+)
13.30 Т/с «Универ». (16+)
14.00 «Новости. Обзор недели». Повтор от 15 марта.
14.30 Т/с «Интерны». (16+)
15.00, 20.30 Т/с «Дружба народов». (16+)
15.30, 16.00, 16.30, 17.00, 17.30, 18.00, 19.00, 20.00 Т/с «Универ. Новая общага». (16+)
19.30 «Новости».
19.45 «Поп&Гауэр». (6+)
21.00 Х/ф «Доспехи бога-3: Миссия Зодиак». (12+)
23.20 «Дом-2. Город любви». (16+)
00.20 «Дом-2. После заката». (16+)
00.50 Х/ф «Море Солтона». (16+)
02.55, 03.45, 04.35 Т/с «Адские кошки». (16+)
05.25 Т/с «Дневники вампира». (16+)
06.15 Т/с «Саша+Маша». (16+)

ТВЦ

06.00 «Настроение».
08.25 «Нефтяное обозрение». (12+)
10.00, 14.50, 21.45 Петровка, 38. (16+)
10.15, 11.50 Х/ф «Сумка инкассатора». (12+)
11.30, 14.30, 17.30, 22.00, 00.05 События.
12.25 «Постскриптум» с Алексеем Пушковым. (16+)
13.30 «В центре событий» с Анной Прохоровой. (16+)
15.10 Городское собрание. (12+)
16.05 Х/ф «Долгая дорога в дюнах». (12+)
17.50 «Крым. Русская весна». Спецрепортаж. (16+)
18.25 «Право голоса». (16+)
19.30 Город новостей.
19.50 Т/с «Контригра». (16+)
20.30 «Новости нашего города». (12+)
22.20 Т/с «Генеральская внучка». (12+)
23.15 Д/ф «Без обмана. Зубные рвачи». (16+)
00.40 «Футбольный центр». (12+)
01.10 «Мозговой штурм». (12+)
01.40 Т/с «Инспектор Линли». (12+)
03.25 Х/ф «Начальник Чукотки». (6+)
05.10 Д/ф «Три жизни Виктора Сухорукова». (12+)

РЕН

05.00, 05.30, 04.30 Т/с «Агентство-2». (16+)
06.00 «Нефтяное обозрение». (12+)
07.00, 12.00 «Информационная программа 112». (16+)
07.30, 09.00 Т/с «Белые волки». (16+)
08.30, 19.30 Новости «24». (16+)
12.30 «Нефтяное обозрение». (12+)
13.00 Званый ужин. (16+)
14.00, 15.00 «Семейные драмы». (16+)
16.00, 17.00 Не ври мне! (16+)
18.00 Т/с «Верное средство». (16+)
19.00 «Новости нашего города». (12+)
20.00 «Свободное время». (16+)
21.00 «Военная тайна» с Игорем Прокопенко. (16+)
23.00 Новости «24». Итоговый выпуск. (16+)
23.30, 02.30 Т/с «Спартак: Возмездие». (18+)
01.40 «Смотреть всем!» (16+)

9

06.00, 18.00 «Информационная программа «День». (16+)
06.30 Д/ф «Царство зверей». (12+)
07.10 «Бодрое утро». (12+)
08.40 «Летопись веков». (12+)
09.00, 17.00 Т/с «Сердце Марии». (16+)
10.00 Фильм «Колесо истории». (16+)
11.30, 15.50 «Наш Поделкин». (6+)
12.00, 16.10 «Детский вопрос». (12+)
12.05 «Время Ямала: итоги». (16+)
12.30 «Ямал плюс». (16+)
13.00, 19.30, 22.45 «Время Ямала». (16+)
13.15 «Актуальное интервью». (16+)
13.30 Комедия «За спичками». (16+)
15.20, 05.35 М/ф «Каспер: школа страха-2». (6+)
16.30 «Образ жизни». (12+)
16.45 «Недетский вопрос». (12+)
18.30 «В курсе». (16+)
18.45 «П.И.К.» (16+)
19.00 «Полярные истории». (12+)
20.00 «Ладушки». (0+)
20.20 Любимое кино без рекламы. Фильм «Искренне Ваш...» (16+)
21.45 «Летопись веков». (12+)
22.00 «С полем!» (16+)
22.15 «Словарь рыбака». (16+)
23.20 Фильм «На кого Бог пошлет». (16+)
00.40 Фильм «Слепота». (16+)
02.45 Т/с «Я не вернусь». (16+)
04.20 Д/ф «Мир вокруг нас». (16+)
05.20 «Образ жизни». (12+)

ПОГОДА "ИНТЕРНЕТ-ПРОГНОЗ"

Сводки погоды готовятся с использованием различных гидродинамических моделей атмосферы, поэтому возможны некоторые расхождения в значениях

	чт, 13.03	пт, 14.03	сб, 15.03	вс, 16.03	пн, 17.03	вт, 18.03	ср,19.03
день	-6	-2	-5	-1	0	1	-3
ночь	-4	-3	-6	-7	-11	-2	-4
	1-5 м/с, Ю-В	4-6 м/с, З	7-8 м/с, Ю	4-6 м/с, Ю-З	6-7 м/с, Ю	6-7 м/с, Ю	7 м/с, Ю-В

Дурная кровь

Положив глаз на наивную красавицу из глубинки, богатенький мажор Руслан решает добиться взаимности во что бы то ни стало.

Первый, 21:30

Джамайка

Наташа по прозвищу Джамайка живет в крайней бедности, всю жизнь называет мамой чужую женщину и ничего не знает о своем настоящем происхождении.

Россия-1, 15:00

Контригра

Жизнь и судьба советского разведчика Дениса Реброва на фоне Нюрнбергского процесса. После Второй мировой войны немецкий город Нюрнберг оказывается в центре политических, военных интриг могущественнейших держав.

ТВ-Центр, 19:50

вторник, 18 марта

О ВОЗМОЖНЫХ ИЗМЕНЕНИЯХ В ПРОГРАММЕ ВЫ УЗНАЕТЕ ИЗ ТЕЛЕАНОНСОВ

1

05.00 Телеканал «Доброе утро».
09.00, 12.00, 03.00 Новости.
09.05, 04.25 Контрольная закупка.
09.35 Женский журнал.
09.45 «Жить здорово!» (12+)
10.55 Модный приговор.
12.15 «Время обедать!»
13.00 «Доброго здоровьица!» (12+)
13.45 «Истина где-то рядом». (16+)
14.00 Другие новости.
14.25 Д/с «Понять. Простить». (16+)
15.00 Новости с субтитрами.
15.15 «Они и мы». (16+)
16.10, 03.30 «В наше время». (12+)
17.00 «Наедине со всеми». (16+)
18.00 Вечерние новости с субтитрами.
18.45 «Давай поженимся!» (16+)
19.50 «Пусть говорят». (16+)
21.00 Время.
21.30 Т/с «Дурная кровь». (16+)
23.30 «Вечерний Ургант». (16+)
00.00 Ночные новости.
00.10 Д/ф «Мужчина и женщина».
01.10, 03.05 Х/ф «Из ада». (18+)

РОССИЯ 1

05.00 Утро России.
05.05, 05.35, 07.05, 07.35, 08.05, 08.35, 11.30, 14.30, 19.40 Местное время. Вести-Ямал.
09.00 Документальный фильм.
09.55 «О самом главном».
11.00, 14.00, 17.00, 20.00 Вести.
11.50, 14.50 Вести. Дежурная часть.
12.00 Т/с «Тайны следствия». (12+)
13.00 «Особый случай». (12+)
15.00 Т/с «Джамайка». (12+)
16.00 Т/с «Пока станица спит». (12+)
17.10 Местное время. Вести-Москва.
17.30 Т/с «Личное дело». (16+)
18.30 «Прямой эфир». (12+)
20.50 Спокойной ночи, малыши!
21.00 Т/с «Там, где ты». (12+)
22.55 Специальный корреспондент. (16+)
23.55 Д/ф «Территория страха». (12+)
01.00 Честный детектив. (16+)
01.35 Т/с «Вариант «Омега».
03.00 Т/с «Закон и порядок-19». (16+)
04.00 Комната смеха.

НТВ

06.00 НТВ утром.
08.40, 10.20 Т/с «Возвращение Мухтара». (16+)
10.00, 13.00, 16.00, 19.00 Сегодня.
10.55 До суда. (16+)
11.55 Суд присяжных. (16+)
13.25 Суд присяжных. Окончательный вердикт. (16+)
14.35 Т/с «Дело врачей». (16+)
15.30, 18.30 Обзор. Чрезвычайное происшествие.
16.25 Прокурорская проверка. (16+)
17.40 «Говорим и показываем» с Леонидом Закошанским. (16+)
19.30 Т/с «Морские дьяволы. Смерч-2». (16+)
23.15 Сегодня. Итоги.
23.35 Т/с «Дикий». (16+)
01.35 Д/ф «Трижды дикий. Послесловие». (16+)
02.30 Главная дорога. (16+)
03.00 Т/с «Москва. Центральный округ». (16+)
05.00 Т/с «Хвост». (16+)

СТС

06.00 М/с «Маленький принц». (6+)
06.25 М/с «Приключения Вуди и его друзей». (6+)
06.50 М/с «Пингвинёнок Пороро». (6+)
07.00 М/с «Макс Стил». (12+)
07.30 М/с «Клуб Винкс - школа волшебниц». (12+)
08.00, 09.30, 13.10, 23.40 «6 кадров». (16+)
09.00 «Новости». Повтор от 17 марта.
09.15 «Поп&Гауэр». Повтор от 17 марта. (6+)
10.00 «Даёшь молодёжь!» (16+)
11.30 Х/ф «Такси». (16+)
13.30 «Новости». Повтор от 17 марта.
13.45 «Поп&Гауэр». Повтор от 17 марта. (6+)
14.00 Т/с «Восьмидесятые». (16+)
16.00 Т/с «Воронины». (16+)
18.30 «Новости».
18.45 «Ваше здоровье». (12+)
19.00, 21.00 Т/с «Неформат». (16+)
20.00 Т/с «Кухня». (16+)
22.00 Х/ф «Такси-2». (16+)
00.00 «Новости». Повтор.
00.15 «Ваше здоровье». Повтор. (12+)
00.30 Х/ф «Чужие на районе». (18+)
02.15 Галилео. (16+)
05.15 «Животный смех». (16+)
05.45 Музыка на СТС. (16+)

ТНТ

07.00 «Новости». Повтор от 17 марта.
07.15 «Поп&Гауэр». Повтор от 17 марта. (6+)
07.30 М/с «Монсуно». (12+)
07.55 М/с «Губка Боб Квадратные штаны». (12+)
08.20 М/с «Турбо-Агент Дадли». (12+)
09.00 «Дом-2. Lite». (16+)
10.30 «Битва экстрасенсов». (16+)
11.30 Х/ф «Доспехи бога-3: Миссия Зодиак». (12+)
14.00 «Новости». Повтор от 17 марта.
14.15 «Поп&Гауэр». Повтор от 17 марта. (6+)
14.30, 19.00, 20.00 Т/с «Универ. Новая общага». (16+)
15.00, 20.30 Т/с «Дружба народов». (16+)
15.30, 16.00, 16.30, 17.00, 17.30, 18.00, 18.30 Т/с «Деффчонки». (16+)
19.30 «Новости».
19.45 «Ваше здоровье». (12+)
21.00 Х/ф «Шпион по соседству». (12+)
23.00 «Дом-2. Город любви». (16+)
00.00 «Дом-2. После заката». (16+)
00.30 Х/ф «Неприятности с обезьянкой». (12+)
02.25, 03.15, 04.05 Т/с «Адские кошки». (16+)
04.55 Т/с «Дневники вампира». (16+)
05.45 Школа ремонта. (12+)

ТВЦ

06.00 «Настроение».
08.30 «Новости нашего города». (12+)
09.50, 21.45 Петровка, 38. (16+)
10.05, 11.50 Х/ф «Спасти или уничтожить». (16+)
11.30, 14.30, 17.30, 22.00 События.
14.50, 19.30 Город новостей.
15.15 «Наша Москва». (12+)
15.35 Х/ф «Долгая дорога в дюнах». (12+)
16.55 Д/ф «Доктор И...» (16+)
17.50 «Истории спасения». (16+)
18.25 «Право голоса». (16+)
19.50 Т/с «Контригра». (16+)
20.30 «Новости нашего города». (12+)
22.20 Т/с «Генеральская внучка». (12+)
23.20 Д/ф «Обращение неверных». (16+)
00.10 События. 25-й час.
00.45 Т/с «Инспектор Морс». (12+)
02.35 Т/с «Исцеление любовью». (12+)
03.30 Д/ф «История болезни. Алкоголизм». (16+)
04.55 «Осторожно, мошенники!» (16+)
05.25 Х/ф «Как вырастить гризли». (6+)

РЕН

05.00, 05.30, 04.30 Т/с «Агентство-2». (16+)
06.00 «Новости нашего города». (12+)
07.00, 12.00 «Информационная программа 112». (16+)
07.30, 20.00 «Свободное время». (16+)
08.30, 19.30 Новости «24». (16+)
09.00 Т/с «Белые волки». (16+)
12.30 «Новости нашего города». (12+)
13.00 Званый ужин. (16+)
14.00, 15.00 «Семейные драмы». (16+)
16.00, 17.00 Не ври мне! (16+)
18.00 Т/с «Верное средство». (16+)
19.00 «Новости нашего города». (12+)
21.00 «Территория заблуждений» с Игорем Прокопенко. (16+)
22.00 «Пища богов». (16+)
23.00 Новости «24». Итоговый выпуск. (16+)
23.30, 02.30 Т/с «Спартак: Возмездие». (18+)
01.40 «Смотреть всем!» (16+)

5

06.00, 18.00 «Информационная программа «День». (16+)
06.30 «Ялэмдад нумгы». Программа на языке ханты. (12+)
07.10 «Бодрое утро». (12+)
08.40 «Летопись веков». (12+)
09.00, 17.00 Т/с «Сердце Марии». (16+)
10.00 Фильм «И повторится все...» (12+)
11.30, 15.50 «Наш Поделкин». (6+)
11.45, 16.10 «Детский вопрос». (12+)
12.00 «Северный колорит». (12+)
12.30 «В контексте». (12+)
12.45 «Азбука ЖКХ». (16+)
13.00, 19.30, 22.45 «Время Ямала». (16+)
13.15 «В курсе». (16+)
13.30 Фильм «Искренне Ваш...» (16+)
15.20, 05.35 М/ф «Каспер: Школа страха-2». (6+)
16.30 «Образ жизни». (12+)
16.45 «Недетский вопрос». (12+)
18.30 «Родительское собрание». Прямой эфир. Тел.: 8 (34922) 4-32-32. (12+)
20.00 «Ладушки». (0+)
20.20 Любимое кино без рекламы. Фильм «Слезы капали». (16+)
21.50 Т/с «Журов». (16+)
23.20 Фильм «Небесный капитан и Мир будущего». (16+)
01.00 Фильм «Черная вдова». (16+)
02.45 Т/с «Я не вернусь». (16+)
04.20 Д/ф «Мир вокруг нас». (16+)
05.20 «Образ жизни». (12+)

Такси

Даниэль - настоящая находка для пассажира, опаздывающего на самолет. Его автомобиль почти превращается в летательный аппарат по пути в аэропорт.

СТС, 11:30

Деффчонки

В Кате Швиммер просыпается ревность – девушку не утешает даже тот факт, что Игорь Михайлович впервые сам пригласил ее в ресторан!

ТНТ, 18:30

Пища богов

Увлекательное путешествие в мир древней кулинарии, приправленное яркими сценами приготовления «божественных блюд».

РЕН-ТВ, 22:00

НОВОСТИ ГОРОДА, РЕГИОНА, СТРАНЫ НА САЙТЕ WWW.MURAVLENKO.COM

среда, 19 марта

О ВОЗМОЖНЫХ ИЗМЕНЕНИЯХ В ПРОГРАММЕ ВЫ УЗНАЕТЕ ИЗ ТЕЛЕАНОНСОВ

1

05.00 Телеканал «Доброе утро».
09.00, 12.00, 03.00 Новости.
09.05, 04.10 Контрольная закупка.
09.35 Женский журнал.
09.45 «Жить здорово!» (12+)
10.55 Модный приговор.
12.15 «Время обедать!»
13.00 «Доброго здоровьица!» (12+)
13.45 «Истина где-то рядом». (16+)
14.00 Другие новости.
14.25 Д/с «Понять. Простить». (16+)
15.00 Новости с субтитрами.
15.15 «Они и мы». (16+)
16.10, 03.15 «В наше время». (12+)
17.00 «Наедине со всеми». (16+)
18.00 Вечерние новости с субтитрами.
18.45 «Давай поженимся!» (16+)
19.50 «Пусть говорят». (16+)
21.00 Время.
21.30 Т/с «Дурная кровь». (16+)
23.30 «Вечерний Ургант». (16+)
00.00 Ночные новости.
00.10 «Политика». (18+)
01.10, 03.05 Х/ф «Я - четвертый». (16+)

РОССИЯ 1

05.00 Утро России.
05.05, 05.35, 07.05, 07.35, 08.05, 08.35, 11.30, 14.30, 19.40 Местное время. Вести-Ямал.
09.00 Документальный фильм.
09.55 «О самом главном».
11.00, 14.00, 17.00, 20.00 Вести.
11.50, 14.50 Вести. Дежурная часть.
12.00 Т/с «Тайны следствия». (12+)
13.00 «Особый случай». (12+)
15.00 Т/с «Джамайка». (12+)
16.00 Т/с «Пока станица спит». (12+)
17.10 Местное время. Вести-Москва.
17.30 Т/с «Личное дело». (16+)
18.30 «Прямой эфир». (12+)
20.50 Спокойной ночи, малыши!
21.00 Т/с «Там, где ты». (12+)
23.50 Д/ф «Тайна трёх океанов». (12+)
00.40 Д/ф «Пропавшая субмарина. Трагедия К-129». (12+)
01.45 Т/с «Вариант «Омега».
03.15 Горячая десятка. (12+)
04.20 Комната смеха.

НТВ

06.00 НТВ утром.
08.40, 10.20 Т/с «Возвращение Мухтара». (16+)
10.00, 13.00, 16.00, 19.00 Сегодня.
10.55 До суда. (16+)
11.55 Суд присяжных. (16+)
13.25 Суд присяжных. Окончательный вердикт. (16+)
14.35 Т/с «Дело врачей». (16+)
15.30, 18.30 Обзор. Чрезвычайное происшествие.
16.25 Прокурорская проверка. (16+)
17.40 «Говорим и показываем» с Леонидом Закошанским. (16+)
19.30 Т/с «Морские дьяволы. Смерч-2». (16+)
23.10 Сегодня. Итоги.
23.30 Т/с «Москва. Центральный округ». (16+)
01.30 Футбол. «Боруссия Дортмунд» (Германия) - «Зенит» (Россия). Лига чемпионов УЕФА. Прямая трансляция.
03.40 Лига чемпионов УЕФА. Обзор.
04.10 Дачный ответ. (0+)
05.10 Т/с «Хвост». (16+)

СТС

06.00 М/с «Маленький принц». (6+)
06.25 М/с «Приключения Вуди и его друзей». (6+)
06.50 М/с «Пингвинёнок Пороро». (6+)
07.00 М/с «Пакман в мире привидений». (6+)
07.30 М/с «Клуб Винкс - школа волшебниц». (12+)
08.00, 09.30, 13.10, 23.35 «6 кадров». (16+)
09.00 «Новости». Повтор от 18 марта.
09.15 «Ваше здоровье». Повтор от 18 марта. (12+)
10.00 «Даёшь молодёжь!» (16+)
11.30 Х/ф «Такси-2». (16+)
13.30 «Новости». Повтор от 18 марта.
13.45 «Ваше здоровье». Повтор от 18 марта. (12+)
14.00 Т/с «Восьмидесятые». (16+)
16.00 Т/с «Воронины». (16+)
18.30 «Новости».
18.45 «Достояние». (6+)
19.00, 21.00 Т/с «Неформат». (16+)
20.00 Т/с «Кухня». (16+)
22.00 Х/ф «Такси-3». (16+)
00.00 «Новости». Повтор.
00.15 «Достояние». Повтор. (6+)
00.30 Х/ф «Вкус ночи». (16+)
02.25 Галилео. (16+)
05.25 «Животный смех». (16+)

ТНТ

07.00 «Новости». Повтор от 18 марта.
07.15 «Ваше здоровье». Повтор от 18 марта. (12+)
07.30 М/с «Монсуно». (12+)
07.55 М/с «Губка Боб Квадратные штаны». (12+)
08.20 М/с «Турбо-Агент Дадли». (12+)
09.00 «Дом-2. Lite». (16+)
10.30 «Битва экстрасенсов». (16+)
11.30 Х/ф «Шпион по соседству». (12+)
13.30 Т/с «Универ». (16+)
14.00 «Новости». Повтор от 18 марта.
14.15 «Ваше здоровье». Повтор от 18 марта. (12+)
14.30, 19.00, 20.00 Т/с «Универ. Новая общага». (16+)
15.00, 20.30 Т/с «Дружба народов». (16+)
15.30, 16.00, 16.30, 17.00, 17.30, 18.00, 18.30 Т/с «Интерны». (16+)
19.30 «Новости».
19.45 «Достояние». (6+)
21.00 Х/ф «Кто я?» (12+)
23.30 «Дом-2. Город любви». (16+)
00.30 «Дом-2. После заката». (16+)
01.00 Х/ф «Спеши любить». (12+)
03.00, 03.55, 04.45 Т/с «Адские кошки». (16+)
05.35 Т/с «Дневники вампира». (16+)
06.25 Т/с «Саша+Маша». (16+)

ТВЦ

06.00 «Настроение».
08.30 «Новости нашего города». (12+)
10.20 Д/ф «Владимир Этуш. Меня спасла любовь». (12+)
11.10, 21.45 Петровка, 38. (16+)
11.30, 14.30, 17.30, 22.00 События.
11.50 Х/ф «Комната с видом на огни». (12+)
13.40 Д/ф «Без обмана. Зубные рвачи». (16+)
14.50, 19.30 Город новостей.
15.15 «Наша Москва». (12+)
15.35 Х/ф «Долгая дорога в дюнах». (12+)
16.55 Д/ф «Доктор И...» (16+)
17.50 Линия защиты. (16+)
18.25 «Право голоса». (16+)
19.50 Т/с «Контригра». (16+)
20.30 «Новости нашего города». (12+)
22.20 Т/с «Генеральская внучка». (12+)
23.10 «Хроники московского быта. Советские миллионерши». (12+)
00.00 События. 25-й час.
00.25 «Русский вопрос». (12+)
01.10 Т/с «Расследования Мердока». (12+)
02.55 Т/с «Исцеление любовью». (12+)
03.50 Д/ф «Страсти по Иоанну». (12+)
04.50 «Истории спасения». (16+)
05.20 Х/ф «Как вырастить гризли». (6+)

РЕН

05.00, 05.30, 04.30 Т/с «Агентство-2». (16+)
06.00 «Новости нашего города». (12+)
07.00, 12.00 «Информационная программа 112». (16+)
07.30, 20.00 «Свободное время». (16+)
08.30, 19.30 Новости «24». (16+)
09.00 Т/с «Белые волки». (16+)
12.30 «Новости нашего города». (12+)
13.00 Званый ужин. (16+)
14.00, 15.00 «Семейные драмы». (16+)
16.00, 17.00 Не ври мне! (16+)
18.00 Т/с «Верное средство». (16+)
19.00 «Новости нашего города». (12+)
21.00 «Вам и не снилось». (16+)
23.00 Новости «24». Итоговый выпуск. (16+)
23.30, 02.20 Т/с «Спартак: Возмездие». (18+)
01.40 «Смотреть всем!» (16+)

5

06.00, 18.00 «Информационная программа «День». (16+)
06.30 «Северный колорит». (12+)
07.10 «Бодрое утро». (12+)
08.40 «Летопись веков». (12+)
09.00, 17.00 Т/с «Сердце Марии». (16+)
10.00 Фильм «Им было девятнадцать...» (16+)
11.30, 15.50 «Наш Поделкин». (6+)
11.45, 16.10 «Детский вопрос». (12+)
12.00 «Изьватас олэм». Программа на языке коми. (12+)
12.30 «Открытый мир». (12+)
13.00, 19.30, 22.45 «Время Ямала». (16+)
13.15 «Служба спасения 01». (16+)
13.30 Фильм «Слезы капали». (16+)
15.20, 05.35 М/ф «Каспер: школа страха-2». (6+)
16.30, 05.20 «Образ жизни». (12+)
16.45 «Недетский вопрос». (12+)
18.30 «Центр общественного контроля». Прямой эфир. Тел.: 8 (34922) 4-32-32. (16+)
20.00 «Ладушки». (0+)
20.20 Любимое кино без рекламы. Фильм «Жестокий романс». (16+)
21.35 «Летопись веков». (12+)
21.50 Т/с «Журов». (16+)
23.20 Фильм «Шпионские страсти». (16+)
00.55 Фильм «Убийство депутата». (16+)
02.45 Т/с «Я не вернусь». (16+)
04.20 Д/ф «Мир вокруг нас». (16+)

Комната с видом на огни

Муж, друзья, коллеги - все предают Аню. Она больше не хочет жить и, написав предсмертную записку, в которой проклинает предателей, совершает попытку самоубийства.

ТВ-Центр, 11:50

Москва. Центральный округ

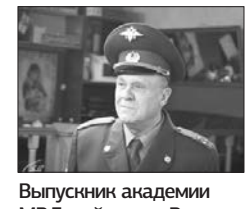

Выпускник академии МВД, лейтенант Володя Репейников, внук легендарного полковника Репейникова, устраивается на работу в Управление внутренних дел по Центральному округу.

НТВ, 23:30

Универ

Саша с Таней по очереди пытаются рассказать папе, что у Саши настоящая любовь с прекрасной девушкой из общаги.

ТНТ, 14:30

четверг, 20 марта

О ВОЗМОЖНЫХ ИЗМЕНЕНИЯХ В ПРОГРАММЕ ВЫ УЗНАЕТЕ ИЗ ТЕЛЕАНОНСОВ

05.00 Телеканал «Доброе утро».
09.00, 12.00, 03.00 Новости.
09.05, 04.15 Контрольная закупка.
09.35 Женский журнал.
09.45 «Жить здорово!» (12+)
10.55 Модный приговор.
12.15 «Время обедать!»
13.00 «Доброго здоровьица!» (12+)
13.45 «Истина где-то рядом». (16+)
14.00 Другие новости.
14.25 Д/с «Понять. Простить». (16+)
15.00 Новости с субтитрами.
15.15 «Они и мы». (16+)
16.10, 03.20 «В наше время». (12+)
17.00 «Наедине со всеми». (16+)
18.00 Вечерние новости с субтитрами.
18.45 «Давай поженимся!» (16+)
19.50 «Пусть говорят». (16+)
21.00 Время.
21.30 Т/с «Дурная кровь». (16+)
23.30 «Вечерний Ургант». (16+)
00.00 Ночные новости.
00.10 На ночь глядя. (16+)
01.00, 03.05 Х/ф «Переправа». (18+)

РОССИЯ 1

05.00 Утро России.
05.05, 05.35, 07.05, 07.35, 08.05, 08.35, 11.30, 14.30, 19.40 Местное время. Вести-Ямал.
09.00 Документальный фильм.
09.55 «О самом главном».
11.00, 14.00, 17.00, 20.00 Вести.
11.50, 14.50 Вести. Дежурная часть.
12.00 Т/с «Тайны следствия». (12+)
13.00 «Особый случай». (12+)
15.00 Т/с «Джамайка». (12+)
16.00 Т/с «Пока станица спит». (12+)
17.10 Местное время. Вести-Москва.
17.30 Т/с «Личное дело». (16+)
18.30 «Прямой эфир». (12+)
20.50 Спокойной ночи, малыши!
21.00 Т/с «Там, где ты». (12+)
22.55 Д/ф «Лёгкое дыхание Ивана Бунина». (12+)
00.20 Х/ф «Первый после Бога». (12+)
02.25 Т/с «Вариант «Омега».
04.00 Т/с «Закон и порядок-19». (16+)

НТВ

06.00 НТВ утром.
08.35 Спасатели. (16+)
09.05 Медицинские тайны. (16+)
09.40, 10.20 Т/с «Возвращение Мухтара». (16+)
10.00, 13.00, 16.00, 19.00 Сегодня.
10.55 До суда. (16+)
11.55 Суд присяжных. (16+)
13.25 Суд присяжных. Окончательный вердикт. (16+)
14.35 Т/с «Дело врачей». (16+)
15.30, 18.30 Обзор. Чрезвычайное происшествие.
16.25 Прокурорская проверка. (16+)
17.40 «Говорим и показываем» с Леонидом Закошанским. (16+)
19.30 Т/с «Морские дьяволы. Смерч-2». (16+)
22.25 Сегодня. Итоги.
22.45 Футбол. «Анжи»(Россия) - АЗ (Нидерланды). Лига Европы УЕФА. Прямая трансляция.
00.55 Т/с «Морские дьяволы. Смерч. Судьбы». (16+)
01.55 Квартирный вопрос. (0+)
02.55 Т/с «Москва. Центральный округ». (16+)
04.45 Лига Европы УЕФА. Обзор. (16+)
05.15 Т/с «Хвост». (16+)

СТС

06.00 М/с «Маленький принц». (6+)
06.25 М/с «Приключения Вуди и его друзей». (6+)
06.50 М/с «Пингвинёнок Пороро». (6+)
07.00 М/с «Пакман в мире привидений». (6+)
07.30 М/с «Клуб Винкс - школа волшебниц». (12+)
08.00, 09.30, 13.05, 23.45 «6 кадров». (16+)
09.00 «Новости». Повтор от 19 марта.
09.15 «Достояние». Повтор от 19 марта. (6+)
10.00 «Даёшь молодёжь!» (16+)
11.30 Х/ф «Такси-3». (16+)
13.30 «Новости». Повтор от 19 марта.
13.45 «Достояние». Повтор от 19 марта. (6+)
14.00 Т/с «Восьмидесятые». (16+)
16.00, 18.30 Т/с «Воронины». (16+)
19.00, 21.00 Т/с «Неформат». (16+)
20.00 Т/с «Кухня». (16+)
22.00 Х/ф «Такси-4». (16+)
00.00 «Прямой эфир». Повтор.
00.30 Х/ф «Полицейский из Беверли-Хиллз».
02.30 Галилео. (16+)
05.30 «Животный смех». (16+)

ТНТ

07.00 «Новости». Повтор от 19 марта.
07.15 «Достояние». Повтор от 19 марта. (6+)
07.30 М/с «Монсуно». (12+)
07.55 М/с «Губка Боб Квадратные штаны». (12+)
08.20 М/с «Турбо-Агент Дадли». (12+)
09.00 «Дом-2. Lite». (16+)
10.30 «Битва экстрасенсов». (16+)
11.30 Х/ф «Кто я?» (12+)
14.00 «Новости». Повтор от 19 марта.
14.15 «Достояние». Повтор от 19 марта. (6+)
14.30, 19.00, 20.00 Т/с «Универ. Новая общага». (16+)
15.00, 20.30 Т/с «Дружба народов». (16+)
15.30, 16.00, 16.30, 17.00, 17.30, 18.00, 18.30 Т/с «Реальные пацаны». (16+)
19.30 «Прямой эфир».
21.00 Х/ф «Грязная кампания за честные выборы». (16+)
23.00 «Дом-2. Город любви». (16+)
00.00 «Дом-2. После заката». (16+)
00.30 Х/ф «Город и деревня». (16+)
02.35, 03.25, 04.15 Т/с «Адские кошки». (16+)
05.10 Т/с «Дневники вампира». (16+)
06.00 Школа ремонта. (12+)

ТВЦ

06.00 «Настроение».
08.30 «Новости нашего города». (12+)
10.20 Д/ф «Жизнь и судьба артиста Михаила Ульянова». (12+)
11.10, 21.45, 04.55 Петровка, 38. (16+)
11.30, 14.30, 17.30, 22.00 События.
11.50 Х/ф «Ты всегда будешь со мной?» (16+)
13.45 Д/ф «Обращение неверных». (16+)
14.50, 19.30 Город новостей.
15.15 «Наша Москва». (12+)
15.35 Х/ф «Двойной капкан». (12+)
16.55 Д/ф «Доктор И...» (16+)
17.50 «Осторожно, мошенники!» (16+)
18.25 «Право голоса». (16+)
19.50 Т/с «Контригра». (16+)
20.30 «Новости нашего города». (12+)
22.20 Т/с «Генеральская внучка». (12+)
00.10 События. 25-й час.
00.45 Х/ф «Сыскное бюро «Феликс». (12+)
02.25 Т/с «Исцеление любовью». (12+)
03.20 Д/ф «Самосуд. Око за око». (16+)
05.15 Д/ф «Как вырастить гиену». (6+)

РЕН

05.00, 05.30 Т/с «Агентство-2». (16+)
06.00 «Новости нашего города». (12+)
07.00, 12.00 «Информационная программа 112». (16+)
07.30, 20.00 «Свободное время». (16+)
08.30, 19.30 Новости «24». (16+)
09.00 «Вам и не снилось». (16+)
12.30 «Новости нашего города». (12+)
13.00 Званый ужин. (16+)
14.00, 15.00 «Семейные драмы». (16+)
16.00, 17.00 Не ври мне! (16+)
18.00 Т/с «Верное средство». (16+)
19.00 «Новости нашего города». (12+)
21.00 «Великие тайны предсказаний». (16+)
23.00 Новости «24». Итоговый выпуск. (16+)
23.30, 02.40 Т/с «Спартак: Возмездие». (18+)
01.45 Чистая работа. (12+)

6

06.00, 18.00 «Информационная программа «День». (16+)
06.30 «Изьватас олэм». Программа на языке коми. (12+)
07.10 «Бодрое утро». (12+)
08.40, 21.35 «Летопись веков». (12+)
09.00, 17.00 Т/с «Сердце Марии». (16+)
10.00 Фильм «Разбег». (12+)
11.30, 15.50 «Наш Поделкин». (6+)
11.45, 16.10 «Детский вопрос». (12+)
12.00 «Тут сул*там». Программа на языке ханты. (12+)
12.30 «Полярные исследования». (12+)
13.00, 19.30, 22.45 «Время Ямала». (16+)
13.15 «Пути-дороги». (16+)
13.30 Фильм «Жестокий романс». (16+)
15.20, 05.35 М/ф «Каспер: школа страха-2». (6+)
16.30, 05.20 «Образ жизни». (12+)
16.45 «Недетский вопрос». (12+)
18.30 «Чемоданное настроение». (12+)
19.00 «Азбука ЖКХ». (16+)
19.15 «В контексте». (12+)
20.00 «Ладушки». (0+)
20.20 Любимое кино без рекламы. Фильм «Жестокий романс». (16+)
21.50 Т/с «Журов». (16+)
23.20 Фильм «Счастливого Рождества». (16+)
01.10 Фильм «Смертельная вода». (16+)
02.45 Т/с «Я не вернусь». (16+)
04.20 Д/ф «Мир вокруг нас». (16+)

Такси-4

Преступника №1 транспортируют из Бельгии в Конго... Всего несколько часов самый опасный человек в мире должен пробыть в полицейском участке комиссара Жибера.

СТС, 22:00

Двойной капкан

Во главе группы преступников, перепродающих за границу предметы искусства, стоят администратор бара и основатель «дела».

ТВ-Центр, 15:35

Верное средство

Лечение всех типов травм и человеческих драм! Здесь работают специалисты всех основных медицинских направлений.

РЕН-ТВ, 18:00

НОВОСТИ ГОРОДА, РЕГИОНА, СТРАНЫ НА САЙТЕ WWW.MURAVLENKO.COM

пятница, 21 марта

О ВОЗМОЖНЫХ ИЗМЕНЕНИЯХ В ПРОГРАММЕ ВЫ УЗНАЕТЕ ИЗ ТЕЛЕАНОНСОВ

05.00 Телеканал «Доброе утро».
09.00, 12.00 Новости.
09.05, 05.20 Контрольная закупка.
09.35 Женский журнал.
09.45 «Жить здорово!» (12+)
10.55 Модный приговор.
12.15 «Время обедать!»
13.00 «Доброго здоровьица!» (12+)
13.45 «Истина где-то рядом». (16+)
14.00 Другие новости.
14.25 Д/с «Понять. Простить». (16+)
15.00 Новости с субтитрами.
15.15 «Они и мы». (16+)
16.10 «В наше время». (12+)
17.00 Жди меня.
18.00 Вечерние новости с субтитрами.
18.45 «Человек и закон» с Алексеем Пимановым. (16+)
20.00 «Поле чудес». (16+)
21.00 Время.
21.30 «Голос. Дети».
23.40 «Вечерний Ургант». (16+)
00.35 Х/ф «Побеждай!» (16+)
02.30 Х/ф «Нью-Йоркское такси». (16+)
04.20 Д/ф «Солнечные штормы».

РОССИЯ 1

05.00 Утро России.
05.05, 05.35, 07.05, 07.35, 08.05, 08.35, 11.30, 14.30, 19.40 Местное время. Вести-Ямал.
08.55 Мусульмане.
09.10 Документальный фильм.
10.05 «О самом главном».
11.00, 14.00, 17.00, 20.00 Вести.
11.50, 14.50 Вести. Дежурная часть.
12.00 Т/с «Тайны следствия». (12+)
13.00 «Особый случай». (12+)
15.00 Т/с «Джамайка». (12+)
16.00 Т/с «Пока станица спит». (12+)
17.10 Уральский меридиан.
17.30 Т/с «Личное дело». (16+)
18.30 «Прямой эфир». (12+)
20.50 Спокойной ночи, малыши!
21.00 «Поединок». Программа Владимира Соловьёва. (12+)
22.50 «Живой звук».
00.40 Х/ф «Превратности судьбы». (12+)
02.45 Т/с «Вариант «Омега».
04.15 Комната смеха.

НТВ

06.00 НТВ утром.
08.40, 10.20 Т/с «Возвращение Мухтара». (16+)
10.00, 13.00, 16.00, 19.00 Сегодня.
10.55 До суда. (16+)
11.55 Суд присяжных. (16+)
13.25 Суд присяжных. Окончательный вердикт. (16+)
14.35 Т/с «Дело врачей». (16+)
15.30, 18.30 Обзор. Чрезвычайное происшествие.
16.25 Прокурорская проверка. (16+)
17.40 «Говорим и показываем» с Леонидом Закошанским. (16+)
19.30 Т/с «Морские дьяволы. Смерч-2». (16+)
23.25 Д/ф «Морские дьяволы. Смерч. Стихия героев». (16+)
00.25 Х/ф «Гость». (16+)
02.15 Спасатели. (16+)
02.45 Т/с «Москва. Центральный округ». (16+)
04.40 Т/с «Хвост». (16+)

СТС

06.00 М/с «Маленький принц». (6+)
06.25 М/с «Приключения Вуди и его друзей». (6+)
06.50 М/с «Пингвинёнок Пороро». (6+)
07.00 М/с «Пакман в мире привидений». (6+)
07.30 М/с «Клуб Винкс - школа волшебниц». (12+)
08.00, 09.30, 13.15 «6 кадров». (16+)
09.00 «Прямой эфир». Повтор от 20 марта.
10.00, 13.30 «Даёшь молодёжь!» (16+)
11.30 Х/ф «Такси-4». (16+)
13.30 «Прямой эфир». Повтор от 20 марта.
14.00 Т/с «Восьмидесятые». (16+)
16.00 Т/с «Воронины». (16+)
18.30 «Новости».
18.45 «Строй-ка!» (12+)
19.00 Т/с «Кухня». (16+)
21.00, 22.00, 23.20 Шоу «Уральских пельменей». (16+)
00.50 Х/ф «Кровавый спорт». (16+)
02.35 Галилео. (16+)
05.35 Музыка на СТС. (16+)

ТНТ

07.00 «Прямой эфир». Повтор от 20 марта.
07.30 М/с «Монсуно». (12+)
07.55 М/с «Губка Боб Квадратные штаны». (12+)
08.20 М/с «Турбо-Агент Дадли». (12+)
09.00 «Дом-2. Lite». (16+)
10.30 «Битва экстрасенсов». (16+)
11.30 Х/ф «Грязная кампания за честные выборы». (16+)
13.30, 15.30, 16.00, 16.30, 17.00, 17.30, 18.00, 18.30 Т/с «Универ». (16+)
14.00 «Прямой эфир». Повтор от 20 марта.
14.30, 19.00, 19.30 Т/с «Универ. Новая общага». (16+)
15.00 Т/с «Дружба народов». (16+)
19.30 «Новости».
19.45 «Строй-ка!» (12+)
20.00 «Comedy Woman». (16+)
21.00 «Комеди Клаб». (16+)
22.00, 22.30 «ХБ». (16+)
23.00 «Stand Up. Дайджест». (16+)
23.30 «Дом-2. Город любви». (16+)
00.30 «Дом-2. После заката». (16+)
01.00 Х/ф «Один пропущенный звонок». (16+)
02.40, 03.30, 04.25 Т/с «Адские кошки». (16+)
05.15 Т/с «Дневники вампира». (16+)
06.05 Т/с «Саша+Маша». (16+)

ТВЦ

06.00 «Настроение».
08.30 «Новости нашего города». (12+)
10.20 Д/ф «Марина Неёлова. С собой и без себя». (12+)
11.10 Петровка, 38. (16+)
11.30, 14.30, 17.30, 22.00 События.
11.50 Х/ф «Случайный попутчик». (16+)
13.40 «Хроники московского быта. Советские миллионерши». (12+)
14.50, 19.30 Город новостей.
15.15 «Наша Москва». (12+)
15.35 Х/ф «Двойной капкан». (12+)
16.55 Д/ф «Доктор И...» (16+)
17.50 «Тайны нашего кино». (12+)
18.25 «Право голоса». (16+)
19.50 Т/с «Предлагаемые обстоятельства». (16+)
20.30 «Новости нашего города. Обзор за неделю». (12+)
22.20 «Жена. История любви». (16+)
23.50 Х/ф «Комната с видом на огни». (12+)
01.30 Д/ф «Мосфильм». Фабрика советских грёз». (12+)
03.05 Т/с «Исцеление любовью». (12+)
04.00 Линия защиты. (16+)
04.35 Д/ф «Владимир Этуш. Меня спасла любовь». (12+)

РЕН

05.00, 05.30 Т/с «Агентство-2». (16+)
06.00 «Новости нашего города». (12+)
07.00, 12.00 «Информационная программа 112». (16+)
07.30 «Свободное время». (16+)
08.30, 19.30 Новости «24». (16+)
09.00 «Великие тайны предсказаний». (16+)
12.30 «Новости нашего города». (12+)
13.00 Званый ужин. (16+)
14.00, 15.00 «Семейные драмы». (16+)
16.00, 17.00 Не ври мне! (16+)
18.00 «Четыре свадьбы». (16+)
19.00 «Новости нашего города. Обзор за неделю». (12+)
20.00 «Тайны мира» с Анной Чапман. (16+)
21.00 «Организация Определенных Наций». (16+)
23.00, 02.15 «Смотреть всем!» (16+)
00.00, 02.50 Т/с «Спартак: возмездие». (18+)

6

06.00, 18.00 Информационная программа «День». (16+)
06.30 «Тут сул*там». Программа на языке ханты. (12+)
07.10 «Бодрое утро». (12+)
08.40 «Летопись веков». (12+)
09.00, 17.00 Т/с «Сердце Марии». (16+)
10.00, 04.15 Фильм «Когда человек улыбнулся». (16+)
11.30, 15.50 «Наш Поделкин». (6+)
11.45, 16.10 «Детский вопрос». (12+)
12.00 «Ялэмдад нумгы». Программа на языке ханты. (12+)
12.30 «Чемоданное настроение». (12+)
13.00, 19.30, 22.45 «Время Ямала». (16+)
13.15 «Актуальное интервью». (16+)
13.30 Фильм «Жестокий романс». (16+)
15.20, 05.35 М/ф «Каспер: школа страха-2». (6+)
16.30 «Образ жизни». (12+)
16.45 «Недетский вопрос». (12+)
18.30 «Жизнь прекрасна». Прямой эфир. Тел.: 8 (34922) 4-32-32. (12+)
20.00 «Ладушки». (0+)
20.20 Любимое кино без рекламы. Фильм «Елки-палки». (16+)
21.50 Т/с «Журов». (16+)
23.20 Фильм «Ганнибал: восхождение». (18+)
01.20 Фильм «Они». (16+)
02.40 Т/с «Я не вернусь». (16+)

Четыре свадьбы

В каждом выпуске программы: четыре амбициозные невесты, четыре зрелищные церемонии, четыре невероятных сценария самого главного события в жизни каждой девушки - свадьбы!

РЕН-ТВ, 18:00

Гость

Пятидесятилетний Жерар уже три года нигде не работает, сэкономленные на социальном пособии деньги заканчиваются.

НТВ, 00:25

Случайный попутчик

Василий именно тот мужчина, которого Аня ждала всю жизнь.

ТВ-Цетнр, 11:50

суббота, 22 марта

О ВОЗМОЖНЫХ ИЗМЕНЕНИЯХ В ПРОГРАММЕ ВЫ УЗНАЕТЕ ИЗ ТЕЛЕАНОНСОВ

1

06.00, 10.00 Новости.
06.10 Х/ф «Куплю друга». (16+)
08.00 Играй, гармонь любимая!
08.50 М/с «Смешарики. Новые приключения».
09.00 Умницы и умники. (12+)
09.45 Слово пастыря.
10.15 Смак. (12+)
10.55 Д/ф «Валентин Дикуль. «Встань и иди!» (12+)
12.00, 15.00 Новости с субтитрами.
12.15 «Идеальный ремонт».
13.10 Х/ф «Свадьба в Малиновке».
15.15 Д/ф «Соседские войны».
16.20 Х/ф «На крючке». (16+)
18.00 Вечерние новости с субтитрами.
18.15 «Кто хочет стать миллионером?» с Дмитрием Дибровым.
19.15 «Золотой граммофон».
21.00 Время.
21.20 «Сегодня вечером» с Андреем Малаховым. (16+)
23.00 «Кабаре без границ». (16+)
00.00 Х/ф «Шаолинь». (16+)
02.25 Документальный фильм.
03.20 «В наше время». (12+)

РОССИЯ 1

04.50 Х/ф «Зина-Зинуля».
06.35 «Сельское утро».
07.05 Диалоги о животных.
08.00, 11.00, 14.00 Вести.
08.10 Местное время. Вести-Ямал.
08.20 «Военная программа» Александра Сладкова.
08.50 «Планета собак».
09.25 Субботник.
10.05 Вести Арктики.
11.10, 14.20 Местное время. Вести-Москва.
11.20 Вести. Дежурная часть.
11.55 Честный детектив. (16+)
12.25 Х/ф «Сюрприз». (12+)
14.30 Шоу «Десять миллионов» с Максимом Галкиным.
15.30 Субботний вечер.
17.50 «Кривое зеркало». (16+)
20.00 Вести в субботу.
20.45 Х/ф «Красотки». (12+)
00.30 Х/ф «Течёт река Волга». (12+)
02.35 Х/ф «Вылет задерживается».
04.10 Комната смеха.

НТВ

05.35 Т/с «Улицы разбитых фонарей». (16+)
07.25 Смотр. (0+)
08.00, 10.00, 13.00, 16.00 Сегодня.
08.15 Лотерея «Золотой ключ». (0+)
08.45 Их нравы. (0+)
09.25 Готовим с Алексеем Зиминым. (0+)
10.20 Главная дорога. (16+)
10.55 Кулинарный поединок. (0+)
12.00 Квартирный вопрос. (0+)
13.20 Я худею. (16+)
14.25 Таинственная Россия. (16+)
15.10 Своя игра. (0+)
16.15 Следствие вели... (16+)
17.15 Очная ставка. (16+)
18.20 Обзор. Чрезвычайное происшествие.
19.00 «Центральное телевидение» с Вадимом Такменевым.
19.50 Новые русские сенсации. (16+)
20.45 Ты не поверишь! (16+)
21.45 Х/ф «Просто Джексон». (16+)
23.40 Х/ф «Сильная». (16+)
01.35 Авиаторы. (12+)
02.10 Дело темное. (16+)
03.10 Т/с «Москва. Центральный округ». (16+)
05.10 Т/с «Хвост». (16+)

СТС

06.00 Мультфильмы. (0+)
07.35 М/с «Пингвинёнок Пороро». (6+)
07.55 М/с «Робокар Поли и его друзья». (6+)
08.30 **«Новости». Повтор от 21 марта.**
08.45 **«Строй-ка!» Повтор от 21 марта. (12+)**
09.00 М/с «Том и Джерри». (6+)
09.20 М/с «Русалочка». (6+)
10.15 Т/с «Последний из Магикян». (16+)
12.15 Т/с «Неформат». (16+)
16.00 **«Новости. Обзор недели».**
16.30 Т/с «Кухня». (16+)
18.00 Рецепт на миллион. (16+)
19.00 М/ф «Корпорация монстров». (16+)
20.50 Х/ф «Железный человек». (16+)
23.10 Т/с «Агенты Щ.И.Т.» (16+)
01.10 Х/ф «Сержант Билко». (16+)
03.00 «Не может быть!» (16+)
04.55 «Животный смех». (16+)

ТНТ

07.00 **«Новости». Повтор от 21 марта.**
07.15 **«Строй-ка!» Повтор от 21 марта. (12+)**
07.40 М/с «Слагтерра». (12+)
08.05 М/с «Бен 10: Омниверс». (12+)
08.30 М/с «Скан-Ту-Гоу». (12+)
09.00 «Дом-2. Lite». (16+)
10.00 «Два с половиной повара. Открытая кухня». (12+)
10.30 «Фэшн терапия». (16+)
11.00 Школа ремонта. (12+)
12.00 «Битва экстрасенсов». (16+)
13.00 «Холостяк». (16+)
15.00 «Холостяк. Пост-шоу». (16+)
16.00, 16.30, 23.00 «Stand Up. Дайджест». (16+)
17.00 «Комеди Клаб». (16+)
18.00, 18.30, 19.00, 19.30 Т/с «Универ. Новая общага». (16+)
19.30 **«Новости. Обзор недели».**
20.00 Х/ф «Сумерки. Сага. Новолуние». (12+)
22.25 «Комеди Клаб». Лучшее. (16+)
23.30, 03.15 «Дом-2. Город любви». (16+)
00.30 «Дом-2. После заката». (16+)
01.00 Х/ф «Золотой компас». (12+)
04.15 Д/ф «Что за хрен этот Джексон Поллок?» (16+)
05.45 Т/с «Саша+Маша». Лучшее. (16+)
06.00, 06.30 М/с «Губка Боб Квадратные штаны». (12+)

ТВЦ

05.30 Марш-бросок. (12+)
06.00 Д/ф «Как вырастить гориллу». (6+)
06.45 АБВГДейка.
07.15 Х/ф «Случайный попутчик». (16+)
09.00 **«Новости нашего города. Обзор за неделю». (12+)**
09.30 Х/ф «Бронзовая птица». (12+)
10.40 «Добро пожаловать домой!» (6+)
11.30 **«Нефтяное обозрение». (12+)**
11.45 Д/ф «Александр Домогаров. Откровения затворника». (12+)
12.35 Х/ф «Невезучие». (12+)
14.30, 23.55 События.
14.45 Петровка, 38. (16+)
14.55 Х/ф «Не валяй дурака...» (12+)
16.55 Х/ф «Дом-фантом в приданое». (12+)
21.00 «Постскриптум» с Алексеем Пушковым.
22.00 Т/с «Инспектор Линли». (12+)
00.15 Временно доступен. (12+)
01.15 Х/ф «Двойной капкан». (12+)
04.00 «Тайны нашего кино». (12+)
04.30 «Осторожно, мошенники!» (16+)

РЕН

05.00, 04.00 «Смотреть всем!» (16+)
05.40 Т/с «Клетка». (16+)
09.40 Чистая работа. (12+)
10.30 «100 процентов». (12+)
11.00 «Представьте себе». (16+)
11.30 «Четыре свадьбы». (16+)
12.30 **«Нефтяное обозрение». (12+)**
13.00 «Военная тайна» с Игорем Прокопенко. (16+)
16.00 «Странное дело». (16+)
17.00 «Секретные территории». (16+)
18.00 «Тайны мира» с Анной Чапман: великая тайна Золотой Орды. (16+)
19.00 «Неделя» с Марианной Максимовской. (16+)
20.15 М/ф «Три богатыря на дальних берегах». (6+)
21.40 М/ф «Три богатыря и Шамаханская царица». (12+)
23.10 Х/ф «Бетховен». (6+)
00.50 Х/ф «Дети шпионов». (6+)
02.30 Х/ф «Дети шпионов. Часть третья: в трех измерениях». (6+)

5

06.05 М/ф «Алиса в стране чудес». (0+)
06.55 Фильм «Переходный возраст». (12+)
08.40 «Летопись веков». (12+)
09.00 «Завалинка собирает друзей». (12+)
09.30 Мультфильмы. (0+)
10.00 М/ф «Смешарики». (0+)
10.30 Фильм «На златом крыльце сидели». (6+)
11.40 М/ф «Петушок - Золотой гребешок». (0+)
12.00 «Здравствуйте». (12+)
12.30 «Жизнь со вкусом». (12+)
13.00 «Полярные истории». (12+)
13.30 Фильм «Елки-палки». (16+)
15.20 Д/ф «Тысячи миров». (12+)
15.50 «Летопись веков». (12+)
16.15, 04.20 Фильм «Радости и печали маленького лорда». (12+)
18.00, 01.45 Д/ф «Капитан Кук: страсть к приключениям. (16+)
19.00 «Древнейшие Боги Земли». (16+)
19.30 Д/ф «Сто вопросов о животных». (12+)
19.55 «Открытый мир». (12+)
20.20 Любимое кино без рекламы. Фильм «Дневник его жены». (16+)
22.00 Фильм «После прочтения сжечь». (16+)
23.40 Фильм «Что гложет Гилберта Грейпа?» (16+)
02.45 Фильм «Я Вам больше не верю». (16+)

Сумерки. Сага. Новолуние

Эдвард решает уехать вместе с семьей, чтобы спасти любимую от смертельной опасности. Белла мучительно переживает разлуку.

ТНТ, 20:00

Просто Джексон

Большие игры в полицейском мире не утихают.

НТВ, 21:45

Кабаре без границ

Настоящее парижское кабаре гостеприимно распахивает свои двери в эфире «Первого канала».

Первый, 23:00

НОВОСТИ ГОРОДА, РЕГИОНА, СТРАНЫ НА САЙТЕ WWW.MURAVLENKO.COM

воскресенье, 23 марта

О ВОЗМОЖНЫХ ИЗМЕНЕНИЯХ В ПРОГРАММЕ ВЫ УЗНАЕТЕ ИЗ ТЕЛЕАНОНСОВ

1

04.40, 06.10 Х/ф «Один дома-3».
06.00, 10.00 Новости.
06.30 Х/ф «Женитьба Бальзаминова».
08.10 «Армейский магазин». (16+)
08.45 М/с «Смешарики. Пин-код».
08.55 «Здоровье». (16+)
10.15 «Непутевые заметки» с Дмитрием Крыловым. (12+)
10.35 «Пока все дома».
11.25 Фазенда.
12.00 Новости с субтитрами.
12.15 Д/ф «Свадебный переполох». (12+)
13.10 Д/ф «Народная медицина». (12+)
14.10 Т/с «Вангелия». (12+)
18.00 «Точь-в-точь».
21.00 Воскресное «Время».
22.00 «Клуб Веселых и Находчивых». Высшая лига. (16+)
00.15 Х/ф «Планета обезьян». (12+)
02.30 Х/ф «Застрял в тебе». (12+)

РОССИЯ 1

05.30 Х/ф «Пять минут страха».
07.20 Вся Россия.
07.30 Сам себе режиссер.
08.20 «Смехопанорама» Евгения Петросяна.
08.50 Утренняя почта.
09.30 Сто к одному.
10.20 Местное время. Вести-Ямал. События недели.
11.00, 14.00 Вести.
11.10 Смеяться разрешается.
12.40, 14.30 Х/ф «Своя правда». (12+)
14.20 Местное время. Вести-Москва.
17.00 «Один в один».
20.00 Вести недели.
21.30 Х/ф «Уйти, чтобы остаться». (12+)
23.30 «Воскресный вечер с Владимиром Соловьёвым». (12+)
01.20 Х/ф «Песочный дождь». (12+)
03.20 «Планета собак».
03.55 Комната смеха.

НТВ

06.05 Т/с «Улицы разбитых фонарей». (16+)
08.00, 10.00, 13.00, 15.00 Сегодня.
08.15 «Русское лото плюс». (0+)
08.45 Их нравы. (0+)
09.25 Едим дома. (0+)
10.20 Первая передача. (16+)
10.55 Чудо техники. (12+)
11.25 Поедем, поедим! (0+)
12.00 Дачный ответ. (0+)
13.15 Очная ставка. (16+)
14.20 Обзор. Чрезвычайное происшествие.
15.20 СОГАЗ - «Динамо» - «Рубин». Чемпионат России по футболу 2013-2014. Прямая трансляция.
17.30 Следствие вели... (16+)
18.25 Чрезвычайное происшествие. Обзор за неделю.
19.00 «Сегодня. Итоговая программа» с Кириллом Поздняковым.
19.50 Темная сторона. (16+)
20.40 Х/ф «Перелетные птицы». (16+)
00.30 Школа злословия. (16+)
01.20 Авиаторы. (12+)
01.55 Дело темное. (16+)
02.50 Дикий мир. (0+)
03.10 Т/с «Москва. Центральный округ». (16+)
05.05 Т/с «Хвост». (16+)

СТС

06.00 Мультфильмы. (0+)
07.35 М/с «Пингвинёнок Пороро». (6+)
07.55 М/с «Робокар Поли и его друзья». (6+)
08.30 М/с «Флиппер и Лопака». (6+)
09.00 Т/с «Последний из Магикян». (16+)
11.00 Снимите это немедленно! (16+)
12.00 Успеть за 24 часа. (16+)
13.00, 19.30, 22.25 Шоу «Уральских пельменей». (16+)
14.10 М/ф «Корпорация монстров». (16+)
16.00 **«Новости. Обзор недели». Повтор от 22 марта**
16.30 «6 кадров». (16+)
17.10 Х/ф «Железный человек». (16+)
20.30 Х/ф «Как украсть небоскрёб». (16+)
23.55 Х/ф «Шестой элемент». (16+)
01.45 «Не может быть!» (16+)
04.35 «Животный смех». (16+)
05.35 Музыка на СТС. (16+)

ТНТ

07.00 **«Новости. Обзор недели». Повтор от 22 марта.**
07.30 Т/с «Счастливы вместе». (16+)
08.05 М/с «Слагтерра». (12+)
08.30 М/с «Могучие Рейнджеры: Мегафорс». (12+)
09.00 «Дом-2. Lite». (16+)
10.00 «Битва экстрасенсов». (16+)
11.00 Школа ремонта. (12+)
12.00 «Comedy Woman». (16+)
13.00 «Перезагрузка». (16+)
14.00 «Comedy Баттл». Новый сезон. (16+)
15.00 Х/ф «Сумерки. Сага. Новолуние». (12+)
17.25 Х/ф «Погоня». (16+)
19.30 **«Новости. Обзор недели». Повтор от 22 марта.**
20.00 «Экстрасенсы ведут расследование». (16+)
21.00 «Холостяк». (16+)
23.00, 02.25 «Дом-2. Город любви». (16+)
00.00 «Дом-2. После заката». (16+)
00.35 Х/ф «Как громом пораженный». (12+)
03.25 Х/ф «Добро пожаловать в Коллинвуд». (12+)
05.05 Т/с «Саша+Маша». (16+)
06.00, 06.30 М/с «Губка Боб Квадратные штаны». (12+)

ТВЦ

05.00 Д/ф «Как вырастить белого медведя». (6+)
05.45 Х/ф «Ты всегда будешь со мной?» (16+)
07.40 **«Новости нашего города. Обзор за неделю». (12+)**
08.10 Х/ф «Бронзовая птица». (12+)
10.20 Барышня и кулинар. (6+)
10.55 «Профессия - вор». Спецрепортаж. (16+)
11.30 **«Нефтяное обозрение». (12+)**
11.45 Х/ф «Два капитана». (6+)
13.35 Смех с доставкой на дом. (12+)
14.20 Приглашает Борис Ноткин. (12+)
14.50 Московская неделя.
15.20 «Тайны нашего кино». (12+)
15.55 «Александр Серов. Судьбе назло». (12+)
17.30 Х/ф «Краповый берет». (12+)
21.00 «В центре событий» с Анной Прохоровой. (16+)
21.55 Т/с «Инспектор Морс». (12+)
23.55 События.
00.15 Х/ф «Случай в аэропорту». (12+)
04.35 Д/ф «Жизнь и судьба артиста Михаила Ульянова». (12+)
05.15 Д/ф «Как вырастить гориллу». (6+)

РЕН

05.00 Х/ф «Мама не горюй». (16+)
06.40 Х/ф «Мама не горюй-2». (16+)
08.45 Х/ф «Хоттабыч». (16+)
10.40 Х/ф «Дети шпионов». (6+)
12.15 Х/ф «Дети шпионов. Часть третья: в трех измерениях». (6+)
13.45 Х/ф «Бетховен». (6+)
15.30 М/ф «Три богатыря и Шамаханская царица». (12+)
17.00 М/ф «Три богатыря на дальних берегах». (6+)
18.20 Х/ф «Троя». (16+)
21.20 Х/ф «Орел девятого легиона». (16+)
23.30 «Репортерские истории». (16+)
00.00 «Неделя» с Марианной Максимовской. (16+)
01.15 «Смотреть всем!» (16+)
02.00 «Представьте себе». (16+)
02.30 Х/ф «Космические ковбои». (16+)

5

06.05 М/ф «Алиса в Зазеркалье». (0+)
06.55 Фильм «Шофер поневоле». (16+)
08.40 «Летопись веков». (12+)
09.00 «Завалинка собирает друзей». (12+)
09.30 Мультфильмы. (0+)
10.00 М/с «Смешарики». (0+)
10.30 Фильм «Примите телеграмму в долг». (6+)
12.00 «Здравствуйте». (12+)
12.30 «Родительское собрание». (12+)
13.30 Фильм «Дневник его жены». (16+)
15.40, 02.45 Фильм «Ро-би-гуд». (16+)
18.00, 01.45 Д/ф «Капитан Кук: страсть к приключениям». (16+)
19.00 «Полярные исследования». (12+)
19.30 «Время Ямала: итоги». (16+)
19.55 «Ямал плюс». (16+)
20.20 Любимое кино без рекламы. Фильм «Пять вечеров». (16+)
22.00 Фильм «Знамение». (16+)
00.00 Фильм «Залечь на дно в Брюгге». (16+)
05.00 Фильм «Праздник Нептуна». (16+)

Орел девятого легиона

Бесстрашный центурион Марк Аквила отправляется в горы Шотландии на поиски Орла Девяти - главного символа римского легиона, которым когда-то командовал его отец. Вот только в Британии слишком много желающих отрубить Марку голову.

РЕН-ТВ, 21:20

Планета обезьян

После успешно выполненного задания космический корабль устремляется к Земле, хотя астронавты отчетливо понимают, что на Земле из-за парадокса Эйнштейна уже прошло несколько столетий.

Первый, 00:15

ПРОГРАММА ПРЕДОСТАВЛЕНА ЗАО "СЕРВИС-TV" СОГЛАСНО ДОГОВОРУ

АНЕКДОТЫ

☺ ☺ ☺

Дороги в России делаются по фэн-шую, он не терпит прямого, ровного и гладкого.

☺ ☺ ☺

- Ты где был?
- С собакой гулял.
- У нас же нет собаки.
- А мы с ней на улице познакомились.

☺ ☺ ☺

Если у тебя проблема, попробуй ее решить. Не можешь ее решить, тогда не делай из этого проблемы.

☺ ☺ ☺

Сижу, реву. Мой муж утирает мне слёзы. Я подумала, что это так мило.

Подхожу к зеркалу... эта сволочь мне расплывшейся тушью усы пририсовал.

☺ ☺ ☺

Приходит один зоотехник к другому и спрашивает:

- Как у тебя корова 100 литров в день дает?
- Все дело в ласке. Захожу к ней и ласково говорю: «Ну, что у нас сегодня, молоко или говядина?»

☺ ☺ ☺

Всё-таки есть у меня сила воли! Вот хочу работать, но не буду...

☺ ☺ ☺

Отец читает сыну сказку на ночь:

- Увидел принц Золушку на балу и весь вечер не мог оторвать от неё глаз...
- Папа, а зачем принцу Золушкин глаз?

☺ ☺ ☺

У офтальмолога:

- Какую букву я показываю?
- А где вы?

☺ ☺ ☺

Мужик бреется в ванной, все лицо расцарапанное:

- Да что ж это такое, купил новую бритву, а она не бреет...

Голос жены из комнаты:

- Странно, а линолеум она хорошо резала!

☺ ☺ ☺

Я никогда не ошибаюсь дважды. Я делаю это раз пять или шесть, чтобы уже наверняка!

- Ты самая красивая была на своем дне рождения.
- Спасибо! Я старалась!
- Специально гостей подбирала?!

☺ ☺ ☺

- Сынок, почему в квартире беспорядок?
- Вечеринка была с друзьями.
- А пианино где?
- Дал послушать.

/По материалам интернет-изданий/

Комфортная жизнь в их руках

В третье воскресенье марта свой профессиональный праздник отмечают работники бытового обслуживания населения и жилищно-коммунального хозяйства - те, кто ежедневно делает нашу жизнь удобнее и приятнее.

ПЛОТНИК ПО ПРИЗВАНИЮ

Александр Попович прекрасно знает, как превратить брусок дерева в красивое изделие и строительные конструкции. Человек с золотыми руками и отличным глазомером плотничным ремеслом занимается уже 20 лет.

Приехав из Львова на заработки летом 1987 года молодым юношей, он так и остался благоустраивать наш северный городок. Сейчас здесь живут и работают его дети, уже подрастают внуки.

Александр Попович из тех, кто не только видел, как меняется город. В этих преобразованиях он принимал самое непосредственное участие. В составе строительной бригады возводил больничный комплекс: здание скорой помощи, роддом.

В сферу жилищно-коммунального хозяйства Александр перешёл в 1994 году и с первых дней, как и сейчас, работал машинистом и плотником одновременно. «В те годы в нашем цехе трудились больше 20 человек. Сейчас нужные для города изделия изготавливаем вдвоём с коллегой», - говорит Александр Петрович.

Без дела плотники не сидят, их труд востребован, как и прежде. Сейчас, например, изготавливают для ООО «Холдинг Городское хозяйство» все необходимое для ремонта «деревяшек»: доски, плинтусы, наличники, поручни. В обязанности Александра Петровича также входит приготовление всех смесей для маляров: шпаклёвки, извести... Словом, работы всегда хватает.

После трудовых будней Александр Попович предпочитает отдыхать на рыбалке: летом с друзьями ездит на речку, на берегу которой он построил домик, а зимой за уловом идет на ближайшие озера.

У Александра Петровича действительно золотые руки, ведь мастерству обработки дерева он нигде специально не обучался. Все, что сегодня он умеет, передалось ему от деда. По признанию плотника, дома всю деревянную мебель: стулья, столы и даже кухонный уголок, он сделал сам.

ТВОРЧЕСКИЙ ПОДХОД К РЕМОНТУ

Александр Лисицкий – неординарная и творческая личность. По образованию он преподаватель детской музыкальной школы, по призванию - мастер по ремонту обуви.

Александр Григорьевич родом из Казахстана, именно там прошла его юность и состоялось профессиональное становление. Первая запись в трудовой книжке - «Преподаватель по классу кларнета и саксофона музыкальной школы». Следующим местом его работы стал местный Дом культуры, где он сначала трудился методистом, а чуть позже был назначен директором этого учреждения. Но на этом профессиональные достижения Александра Лисицкого не закончились: вскоре он был назначен заведующим отделом культуры в аппарате районного исполнительного комитета.

Казалось бы, все в его жизни складывалось удачно: успешная карьера, выступления на республиканских конкурсах в составе музыкальной группы, аплодисменты, любовь зрителей.

Однако молодой человек решил сменить сферу деятельности и стать... мастером по ремонту обуви. Александр Григорьевич подчеркивает: сейчас он занимается той работой, которая ему нравится.

Приехав в 1987 году в Муравленко, Александр Лисицкий трудоустроился водителем, а затем вновь взялся за дело, которое приносит ему удовольствие. Сегодня он выполняет все виды работ по ремонту обуви: меняет замки, набойки, ставит заплатки, шьет подошвы на якутские кисы. «Все, что сделано человеком, можно отремонтировать, - говорит Александр Григорьевич. – Свою работу я воспринимаю не просто как способ зарабатывания денег. Например, если обувь дешевая, я советую добавить несколько сотен и купить новую пару. Я несу ответственность за качество своей работы и если не могу гарантировать, что после ремонта обувь не развалится, то за дело не берусь».

К мастеру идут не только за помощью в ремонте обуви, но и просто за советами. Он может рассказать, как ухаживать за сапогами, чтобы они прослужили не один сезон. Александр Лисицкий старается делать свою работу качественно, на совесть, поэтому о нем сегодня говорят: мастер с большой буквы.

С ТЕХНИКОЙ НА «ТЫ»

«Это лучший мастер по ремонту телефонов», - услышала я, как только переступила порог мастерской. За помощью к нему обращаются даже в таких ситуациях, когда отремонтировать сломанную вещь, кажется, невозможно.

Эдуард Андросов по образованию инженер радиосвязи, радиовещания и телевидения, учился в Сибирском государственном университете телекоммуникаций и связи в Новосибирске. В Муравленко он начал работать в цехе связи нефтегазодобывающего управления «Сутормин-скнефть», затем – инженером в телецентре ОАО «Ямалэлектросвязь», где вскоре стал начальником участка средств телевидения и радиовещания.

Следующее место работы - салон сотовой связи ЗАО «Ермак RMS», но уже в это время Эдуард открыл свою мастерскую по ремонту телерадиоаппаратуры и средств связи. И с тех пор занимается любимым делом. Сейчас он оказывает помощь в ремонте телефонов, раций, навигаторов и планшетов.

Несмотря на то, что он уже давно работает в этой сфере, все равно приходится учиться. Ведь сейчас постоянно появляются новые модели телефонов. И иногда даже на то, чтобы просто разобрать гаджет, уходит много времени, не говоря уже о том, что мастеру необходимо разобраться во всех схемах. Как оказалось, в инструкциях к телефону полезной информации для ремонта нет, поэтому Эдуарду приходится искать ее во Всемирной паутине. «Я покупаю программаторы, где есть техническая поддержка. Часто посещаю специальные сайты и форумы», - рассказал он.

Как говорят клиенты, Эдуарду несут телефоны даже тогда, когда никто уже не берется за ремонт. Поэтому если возникают проблемы с аппаратурой, возможно, пока нет смысла бежать в магазин и приобретать новый гаджет.

Материалы Анастасии САЛДИЯРКИНОЙ
Фото Олега УШКОВА

Уважаемые работники торговли, бытового обслуживания и жилищно-коммунального хозяйства, ветераны отрасли!

От всей души поздравляю вас с профессиональным праздником!

Сегодня предоставляемые коммунальные услуги, широкий ассортимент товаров, культура и качество бытового обслуживания воспринимаются нами как естественные условия нормальной жизни. И мы благодарны вам, дорогие друзья, за каждодневный добросовестный труд, который напрямую влияет на настроение, здоровье, трудовые достижения всех ямальцев. Ваша работа – важная составляющая поступательного социально-экономического развития автономного округа.

Желаю вам здоровья и благополучия, успехов в работе. Пусть труд приносит вам радость, удовлетворение и заслуженное уважение!

Губернатор Ямало-Ненецкого автономного округа Д. КОБЫЛКИН

Уважаемые работники бытового обслуживания населения и жилищно-коммунального хозяйства!

Примите поздравления с профессиональным праздником!

Большинство жителей и гостей города Муравленко оценивают его благополучие по тому, какие условия жизни для них созданы: это состояние жилищного фонда, надежность подачи воды, электричества и тепла, благоустройство дворов и улиц, качество и спектр бытовых услуг.

Комфорт каждой семьи во многом зависит от устойчивости и надежности деятельности жизненно необходимых отраслей, профессиональных компетенций и ответственности работающих в ней людей.

Круг стоящих перед вами серьезных задач широк, но он позволяет формировать и достойные стандарты качества, и школу мастерства, и большую команду настоящих профессионалов своего дела.

Дорогие друзья! Искренне желаю вам новых успехов, доброго здоровья и благополучия!

Глава Администрации города А. ПОДОРОГА

Уважаемые работники торговли, бытового обслуживания и жилищно-коммунального хозяйства!

Примите искренние поздравления с профессиональным праздником!

Жизнь каждого человека неразрывно связана со сферами торговли, бытового обслуживания и ЖКХ. От профессионализма, компетентности, ответственности работников этих отраслей зависит то, что позволяет сделать нашу жизнь комфортной и благоустроенной.

Это не только уют в жилых домах, но и бесперебойная работа предприятий и учреждений, больниц, школ, детских садов, порядок и чистота на улицах города. Вы реализуете программы по благоустройству города, активно участвуя в его динамичном развитии, расширяя сеть своих предприятий и ассортимент товаров и услуг.

От всей души благодарю ветеранов отрасли, которые отдали десятки лет своей работе, а сейчас являются опытными наставниками.

Желаю всем работникам торговли, бытового обслуживания и ЖКХ крепкого здоровья, успехов в профессиональной деятельности, благополучия в семьях, спокойствия и уверенности в завтрашнем дне!

Глава города Муравленко, Председатель Городской Думы В. МИННИБАЕВ

НАШ ГОРОД № 11 (1035) 13 МАРТА 2014 г.

Чисто там, где не мусорят

Почему в нашем городе появляются свалки

СИТУАЦИЯ

ХОРОШО ЛЮБОВАТЬСЯ ИЗ ОКНА КРАСИВЫМ ПЕЙЗАЖЕМ, ЕСЛИ НЕ МОРЕМ, ТО ХОТЯ БЫ ЧИСТЫМ ДВОРИКОМ. НО ЖИЛЬЦАМ МНОГИХ ДОМОВ И ОБ ЭТОМ ОСТАЕТСЯ ТОЛЬКО ПОМЕЧТАТЬ. НЕСМОТРЯ НА ТО, ЧТО УЖЕ С УТРА НАЧИНАЮТ ШУМЕТЬ МУСОРОУБОРОЧНЫЕ МАШИНЫ, А ДВОРНИКИ БЕРУТСЯ ЗА ЛОПАТЫ И МЕТЛЫ, ПОХВАСТАТЬСЯ ЧИСТЫМИ УЛОЧКАМИ МЫ НЕ МОЖЕМ.

Нередко у подъездов можно наблюдать такую картину

Руку высунул - мусор выбросил

Наш город поделен на участки, за уборку которых несут ответственность разные предприятия и организации. Как пояснили в управлении жилищно-коммунального хозяйства, благоустройство придомовых территорий, куда, как правило, относятся крыльцо, вход в подъезд, а также вывоз мусора из контейнеров и их очистка – это обязанности управляющих компаний или организации, с которой заключили договор собственники жилья либо ТСЖ. За чистотой тротуаров, внутриквартальных проездов, всей улично-дорожной сети следит МУП «Муравленковские коммунальные системы». А вот владельцы торговых точек, гаражных кооперативов, учреждения федерального значения и организации, находящиеся в отдельных строениях, должны самостоятельно убирать территорию своего земельного участка. Объекты благоустройства: парки, скверы, газоны - зона ответственности фирмы «РМС». Вроде понятно и просто: определил свой участок - следи за его состоянием. Но не все так радужно, как хотелось бы.

НЕСАНКЦИОНИРОВАННАЯ СВАЛКА

Так, на снежных барханах, находящихся между общежитиями на улице Губкина, притаились бытовые отходы. Судя по количеству пакетов, свалка находится там не первую неделю. Что интересно: от дома до контейнеров можно дойти за две минуты, а то и меньше. Остается только удивляться, насколько обленились некоторые муравленковцы.

– Я заметил пакеты с мусором уже давно, но не думал, что их там так много, – говорит Николай. – Живу в соседнем доме и часто прохожу мимо этой кучи, но кто выбрасывает, не видел ни разу. За столько времени, конечно, коммунальные службы могли бы убрать пакеты. Хочу сказать, что ситуация плохая не только на улице. У нас есть соседи, которые пакеты с мусором оставляют прямо на лестничных площадках или у входа в подъезд.

КТО УБЕРЕТ?

Таким вопросом задаются жители ближайших домов. Чтобы разобраться, кто же отвечает за очистку этой зоны, мы обратились в МКС. «Расчисткой этой территории занимаются дворники, которые не относятся к нашей организации, – объяснил Сергей Туров, начальник дорожно-эксплуатационного участка МУП «Муравленковские коммунальные системы». – Мы отвечаем за содержание улично-дорожной сети, внутриквартальных проездов и остановочных павильонов».

Олеся Максимова, заместитель директора по юридическим вопросам ООО «Холдинг Городское хозяйство» - управляющей компании, которая обслуживает эти дома, отметила, что предприятие занимается уборкой и вывозом твердых бытовых отходов с контейнерных площадок и очисткой входных крылец.

Ситуацию прояснили в МКУ «Управление коммунального заказа». «Мусор с этого участка уберем мы, потому что свалку устроили на куче снега. А очисткой внутриквартальных проездов от снежных накоплений занимается наше учреждение, – объяснил Василий Черноножкин, заместитель начальника УКЗ по ЖКХ и благоустройству. – Пакеты с мусором вывезем во время расчистки снега, эти работы ведутся согласно утвержденному графику».

СКОЛЬКО МУСОР НИ УБИРАЙ...

Надо отметить, что такие случаи, как на улице Губкина, возникают редко. «Если мы обнаруживаем такую кучу мусора, вопрос о ее ликвидации решаем совместно со службами, занимающимися очисткой городских территорий, - уточнил Василий Владимирович. - Работа по уборке города от мусора идет каждый день. Наши кураторы постоянно контролируют качество и объем выполненной работы. Два раза в день они объезжают свои участки: с утра осматривают, где ведется очистка, сколько человек вышли, а вечером оценивают результаты. По итогам проверок мы акцентируем внимание организаций на недочеты, которые необходимо в кратчайшие сроки устранить».

По словам Сергея Турова, для того чтобы выявить накопления мусора, специалисты МКС тоже ежедневно совершают общий объезд города, а межквартальные территории проверяются ими несколько раз в неделю.

Тем не менее некоторые муравленковцы недовольны работой коммунальных служб. «Мы стараемся выполнять свои обязательства качественно, - говорит Василий Владимирович. - Много проблем возникает при уборке внутриквартальных проездов: мешают припаркованные у подъездов транспортные средства».

Но не только машины во дворах вызывают возмущение у коммунальщиков. Гораздо больше проблем им доставляют жители города, которые оставляют мусор около подъездов, во дворах и на парковочных местах.

Яркий пример пренебрежительного отношения горожан к родному городу нам привел Анатолий, житель одного из общежитий по улице Губкина: «Соседи сверху, неравнодушные к алкогольной продукции, выкидывают бутылки прямо из окна. На мои замечания нарушители общественного порядка никак не реагируют». Сейчас склад стеклотары скрыт под снегом, а как потеплеет, у дома появятся подснежники отнюдь не растительного происхождения.

НАЙДУТ - НАКАЖУТ

Однако любителям беспорядка не стоит расслабляться: в случае установления факта нарушения общественного порядка любой горожанин понесет наказание. «Согласно окружному закону «Об административных правонарушениях» выбрасывание мусора и иных бытовых и промышленных отходов в непредназначенных для этого местах влечет наложение штрафа на граждан в размере от одной до двух тысяч рублей, – сообщает Александр Панченко, главный специалист отдела по организации работы коллегиальных органов Администрации города Муравленко. – Жители города могут сообщить о подобных нарушениях в управление жилищно-коммунального хозяйства Администрации города. Должностные лица управления уполномочены составлять протоколы об административных правонарушениях по факту нарушения порядка сбора и утилизации отходов. В дальнейшем эти протоколы подлежат рассмотрению административной комиссией муниципального образования город Муравленко».

Жители, конечно, хотят, чтобы город был ухоженный. Но без ответственного отношения муравленковцев на наших улицах и дворах грязи меньше не станет. В первую очередь жителям нужно запомнить, что чисто там, где не только убирают, но и не мусорят.

Анастасия ПОНОМАРЁВА

ВЫ ЭТО ВИДЕЛИ?!

Фото на полосе Олега УШКОВА

«Входные группы отдельных магазинов нашего города все еще «украшают» вывески с рекламой алкогольных напитков. Разве это не запрещено законом?» - спрашивает наша читательница. Ответ на ее вопрос мы опубликуем в одном из ближайших номеров «НГ».

Когда цветы оживают

Костюм татарского народа можно сравнить с букетом, который благоухает яркими весенними красками

КУЛЬТУРНЫЙ КОД

СЕГОДНЯ ОДЕЖДА МОЖЕТ СКАЗАТЬ О ЧЕЛОВЕКЕ, ПОЖАЛУЙ, ОДНО – В КАКОЙ СФЕРЕ ОН РАБОТАЕТ. А ВОТ ЕЩЕ СТОЛЕТИЕ НАЗАД ОНА БЫЛА «ГОВОРЯЩЕЙ» И МОГЛА ПОВЕДАТЬ О СВОЕМ ВЛАДЕЛЬЦЕ МНОГОЕ: ОТКУДА РОДОМ, КАКОГО ВОЗРАСТА И ДАЖЕ ПО КАКОМУ СЛУЧАЮ ОДЕТ... РОССИЯ - МНОГОНАЦИОНАЛЬНАЯ СТРАНА, И У КАЖДОГО НАРОДА ОДЕЖДА ИМЕЕТ СВОИ НЕПОВТОРИМЫЕ ОРНАМЕНТЫ, ИЗЛЮБЛЕННЫЕ ЦВЕТА, ОТДЕЛКУ, ФОРМЫ И ФАСОНЫ.

Женские костюмы шили из тканей исключительно жизнерадостных цветов – белых, зеленых, голубых...

В современном обществе в силу различных причин люди отдаляются от своих истоков. Кем были твои предки, чем занимались, какую одежду носили и почему, что обозначали те или иные элементы в их одеянии? Как выглядит национальный костюм твоего народа? Некоторые, наверное, с трудом смогут ответить на эти вопросы.

- Подрастающее поколение должно сохранять культурное наследие своего народа и бережно относиться к его традициям и обычаям. Только так мы можем сберечь память о своих предках, – говорит руководитель татаро-башкирского клуба «Айсылу» Замиля Талипова. – Прививать любовь к культуре народа можно через песни, танцы, декоративно-прикладное творчество и, конечно же, национальный костюм.

К примеру, костюм татарского народа можно сравнить с букетом цветов, который благоухает яркими всенними красками и напоминает нам, некоренным северянкам, о малой родине...

В его основе – древние формы тюркской одежды – рубаха (кульмэк) и штаны (чалбар). До наших дней дошел **женский костюм** XX века, который представляет собой платье с отрезной талией и манжетами. Шили его из тканей исключительно жизнерадостных цветов – белых, зеленых, голубых. В старину большое количество оборок в нем являлось показателем благосостояния семьи. Немаловажную роль в костюме играла вышивка, которая располагалась на подоле и рукавах женского платья, на фартуках. Мастерицы расшивали его исключительно узорами, в которых преобладали растительные мотивы - цветы и листья.

Что касается **головных уборов,** то в повседневной жизни женщины носили платки. И делали они это по-особенному: плотно повязывали голову, надвинув платок глубоко на лоб и завязав концы на затылке. Собственно, так его носят и сейчас. Этот головной убор был не только украшением, но и согревал свою хозяйку. В праздничные дни девушки носили только калфак – вязаную или трикотажную шапочку преимущественно темных тонов. Замужние женщины поверх нее, выходя из дома, набрасывали шелковые шали, платки. Сегодня ее шьют из бархатных тканей и по-прежнему украшают тесьмой, бисером, бусинами, жемчугом, драгоценными камнями. Помимо этого, калфак непременно вышивали узорами цветочно-растительного характера.

А как же без украшений? Без них не обходились женщины даже столетия назад. Они обычно изготавливались из серебра со вставками из полудрагоценных камней и являлись показателем материального достатка и общественного положения семьи. Женщины носили кольца, перстни, браслеты, застежки ворота, накосники, а также нагрудную перевязь, которая служила и оберегом, и украшением. Все они были весьма разнообразными по форме, составу и размерам.

К примеру, в косу вплетали украшение под названием чулпы. По поверию, металлические ее части, издавая звон, оберегали хозяйку от нечистой силы.

Мужской костюм состоял из атласной или хлопчатобумажной рубахи туникообразного кроя с вырезом и длинными рукавами, штанов со свободным широким шагом и жилета в талию.

Одна из самых символичных деталей в одежде тюркских народов - мужская тюбетейка, от слова «тюбей» - верх. Они бывают двух видов. Первая похожа на шлем древнего воина с круглым верхом, вторая с твердыми краями и плоским верхом. До сих пор тюбетейки шьют из бархата и расшивают шелковой нитью, золотой или серебряной канителью, жемчугом и бисером. Костюм дополнялся узорной обувью - сапожками из кожи на мягкой и твердой подошвах, туфлями из кожи, бархата и другого материала с каблуками и без них.

Сегодня модницы нередко достают из заветных бабушкиных шкатулок украшения неизвестных народных мастеров и носят их, умело сочетая с современным костюмом. Хотелось бы, чтобы в него вносились еще и декоративные мотивы национальной одежды. Ведь истинная красота, рожденная трудом наших предков, никогда не может выйти из моды.

Нина ГУЛЬТЯЕВА
Фото Олега УШКОВА

СКАНВОРД ПРЕДОСТАВЛЕН ГАЗЕТОЙ 777

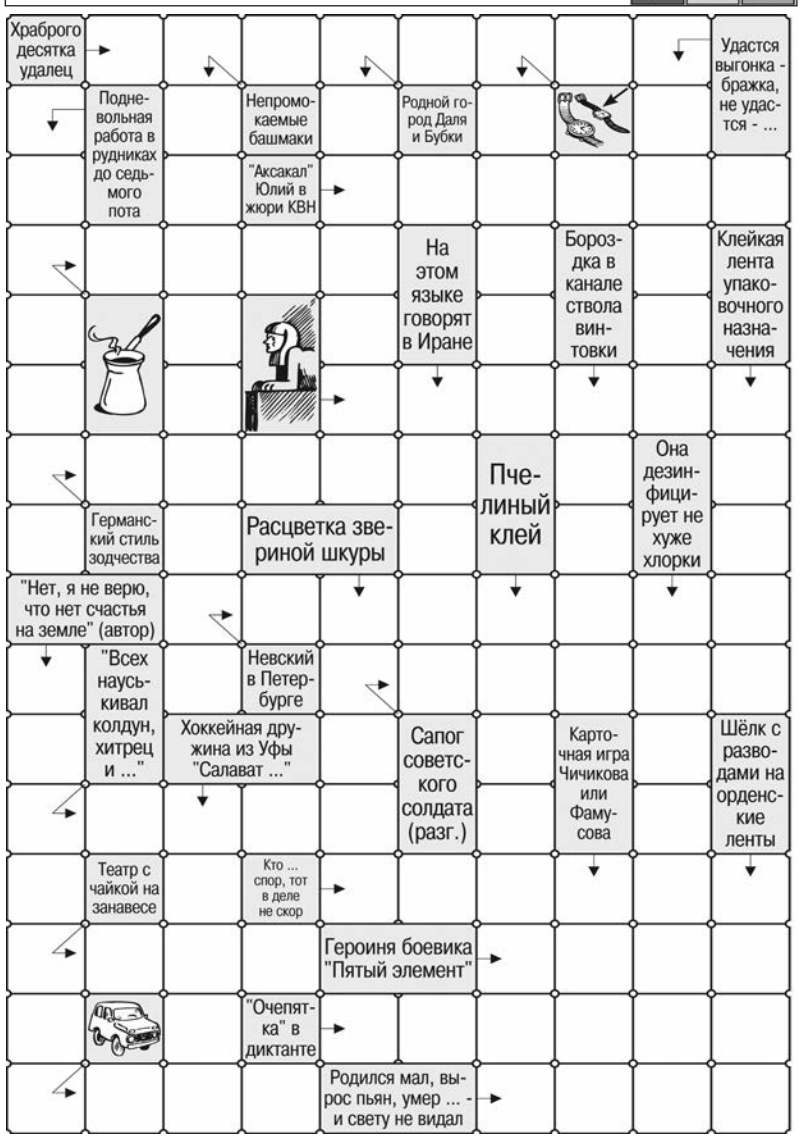

Ответы на сканворд № 10

По горизонтали: Тропики. Капоне. Суфле. Голуби. Атомка. Маус. Виннету. Убытки. Остин. Проба. Щелк. Итак. Родники. Коты. Клим.

По вертикали: Гравировщик. Гладко. Лютнист. Троицу. Искры. Балерун. Одессит. Омуты. Ринк. Инофирма. Тротил. Курок. Бакы. Иглесиас. Иоаким.

НА ДОСУГЕ

Приглашаем

В СТРЕЛКОВЫЙ ТИР

10-15 марта в 10:00 Соревнования по пулевой стрельбе в зачёт XIV спартакиады учащихся городов Ямало-Ненецкого автономного округа. **(0+)**

НА КАТОК

13 марта в 11:30 «Веселые старты» на льду, посвященные Международному женскому дню 8 Марта. **(0+)**

В ДК «УКРАИНА»

14 марта в 19:00 Городские игры КВН среди команд студенческой молодежи «Культура - это душа человечества». **(6+)**

В ОДД «ЛИРА»

14 марта в 19:00 «Веселись, честной народ» - вечер с элементами обрядов в клубе «Красна горница». **(18+)**
15 марта в 19:00 «Славу женщинам мы поем...» тематический вечер в клубе «Шэлгущ». **(18+)**

В ЦЕНТРАЛЬНУЮ ГОРОДСКУЮ БИБЛИОТЕКУ

15 марта в 13:30 «Юрий Бондарев - художник, обогащающий мир» - книжная выставка-презентация. **(0+)**

В ДШИ

16 марта в 10:00 XII Зональный конкурс юных пианистов «Искорки». **(6+)**

В ШАХМАТНЫЙ КЛУБ

16 марта в 10:00 Спартакиада и первенство города по шахматам среди молодёжи и трудящихся. **(0+)**

В СОК «ЯМАЛ»

16 марта в 9:30 Соревнования по плаванию в зачёт городской спартакиады трудящихся среди трудовых коллективов города (мужчины, женщины). **(0+)**

УЛЫБНИСЬ

Жаль, что российские хоккеисты не читали во время игры ленту новостей. Здесь-то все знают, как надо было играть.

☺ ☺ ☺

Обливание холодной водой дарит хорошее настроение, причем все равно, кого ты обливаешь.

☺ ☺ ☺

Скорость звука – странная штука. Родители что-то говорят тебе в 20 лет, а доходит только к 40.

☺ ☺ ☺

По статистике, фразу: «Боже, какой огромный!» - чаще всего слышит маленький паук.

У старых ламповых телевизоров пультом был самый младший в семье.

☺ ☺ ☺

«Делу время, а потехе час», – подумал я в 2 часа ночи, отложил дрель и взял гитару.

/По материалам интернет-изданий/

БЕСПЛАТНО

объявление (поздравление)
КУПОН от 13 марта 2014 года

Ваш текст	1	2	3	4	5	6	7	8	9	10
1										
2										
3										
4										
5										
6										
7										
8										
9										
10										

Купон действителен до 19.03.2014 г.
Ф. И. О. _____

_____

Укажите Ваш телефон и почтовый адрес.
Купоны принимаются в редакции газеты "НГ"
при предъявлении документа, удостоверяющего личность.
Только для физических лиц.

БЕСПЛАТНЫЕ ОБЪЯВЛЕНИЯ

недвижимость

продается

● **однокомнатная «финская» квартира** с ремонтом и мебелью, цена 1400 тыс. руб., торг уместен. Телефон: 89129176651.

● **однокомнатная КДМ,** 1 этаж, цена при осмотре. Телефон: 89220670852.

● **однокомнатная квартира** по ул. Губкина, 25, 5 этаж. Телефон: 89224568939.

● **двухкомнатная БАМ,** 2 этаж, цена при осмотре, можно с мебелью. Телефоны: 29-6-83, 89320981479.

● **двухкомнатная квартира,** 5 этаж, направо, мебель, в центре. Телефон: 89220902963.

● **двухкомнатная квартира,** 3 этаж, налево, на ул. Ленина, 113, с ремонтом. Телефон: 89088525498.

сдается

● **комната** в общежитии (КПД), предоплата. Телефон: 89220664216.

● **двухкомнатная КПД** с мебелью и бытовой техникой. Телефон: 89504925140.

● **двухкомнатная КПД** на длительный срок с бытовой техникой, хорошее состояние. Телефон: 89222861963.

● **гараж** с отоплением, ямой, в районе военкомата, возможно организациям на длительный срок. Телефон: 89028244532, 89091993764.

транспорт

продается

● **УАЗ-469,** 1992 г.в., 2 комплекта авторезины. Телефон: 89220568294.

● **Chevrolet Niva,** 2010 г.в., цвет «млечный путь», ГБО, тонировка, два комплекта авторезины, цена 360 тыс. руб., торг. Телефон: 89222831375 (после 18:00).

● **Mazda 6,** декабрь 2006 г.в., цвет «серебристый», АКПП, 2 л, комплект авторезины с дисками, один хозяин. Телефон: 89220600393.

мебель

продается

● **мебель:** стенка из 5 предметов, угловой компьютерный стол, комод, журнальный столик - цвет «ольха». Цена договорная. В подарок - компьютер (Pentium 4); мини-диван, стулья. Телефоны: 43-9-37; 89129183477.

● **мини-стенка,** комод с зеркалом, б/у, в хорошем состоянии. Телефон: 89222829877.

● **мягкий уголок,** диван, кресло (раскладное), прихожая, угловой компьютерный стол, шкаф в ванную комнату, стиральная машина Indesit, телевизоры Sony, LG. Телефон: 89224677603.

Киноафиша

13 марта	М/ф 3D «Приключения мистера Пибоди и Шермана». (0+)	16.00
	Х/ф 3D «300 спартанцев: расцвет империи». (16+)	11.30
	Х/ф 3D «Need for Speed: жажда скорости». (12+)	13.30, 21.30
14 марта	М/ф 3D «Приключения мистера Пибоди и Шермана». (0+)	16.00
	Х/ф 3D «300 спартанцев: расцвет империи». (16+)	11.30, 21.30
	Х/ф 3D «Need for Speed: жажда скорости». (12+)	13.30, 23.30
15-16 марта	М/ф 3D «Приключения мистера Пибоди и Шермана». (0+)	10.00, 16.20
	Х/ф 3D «300 спартанцев: расцвет империи». (16+)	11.50, 20.40
	Х/ф 3D «Need for Speed: жажда скорости». (12+)	13.50, 18.10, 22.40
17 марта	М/ф 3D «Приключения мистера Пибоди и Шермана». (0+)	16.10
	Х/ф 3D «300 спартанцев: расцвет империи». (16+)	20.30
	Х/ф 3D «Need for Speed: жажда скорости». (12+)	13.40, 18.00, 22.30
18-19 марта	М/ф 3D «Приключения мистера Пибоди и Шермана». (0+)	15.00
	Х/ф 3D «300 спартанцев: расцвет империи». (16+)	20.30
	Х/ф 3D «Need for Speed: жажда скорости». (12+)	12.30, 22.30

В расписании возможны изменения!
Телефон для справок и бронирования билетов: 27-5-48.
Подробная информация на сайте: www.gdkukraina.ru
и на странице: http://vk.com/public43917220

В Межрайонной ИФНС России № 5 по ЯНАО пройдет

ДЕНЬ ОТКРЫТЫХ ДВЕРЕЙ

для налогоплательщиков-физических лиц.

ВРЕМЯ ПРОВЕДЕНИЯ МЕРОПРИЯТИЯ:
14 марта с 9:00 до 20:00
15 марта с 9:00 до 15:00
11 апреля с 9:00 до 20:00
12 апреля с 9:00 до 15:00

Все желающие смогут прямо на месте подать налоговую декларацию по НДФЛ при наличии необходимых сведений и документов.

Телефон горячей линии:
8 (34938) 44-1-90.

разное

продается

● новая **летняя авторезина** на легковой автомобиль. Телефон: 89028244532.

● **сейф** для ружья, швейная машина «Чайка». Телефон: 89220510448.

● новый **аккумулятор** на легковой автомобиль. Телефон: 89091993764.

требуется

● **няня**. Телефон: 89220959228 (после 18:00).

поеду попутчиком

● **в Омск,** Тобольск и обратно в период с 15 по 23 марта. Телефон: 89091993697.

куплю или обменяю

● **монеты 10 рублей** ЯНАО и другие. Телефон: 89220515500.

● **монеты 10 рублей** ЯНАО. Телефон: 89292523651.

возьму попутно

● **домашние вещи** по РФ и СНГ. Телефон: 89222664444.

ИЗВЕЩЕНИЕ О ПРОВЕДЕНИИ ПУБЛИЧНЫХ СЛУШАНИЙ

Уважаемые жители города Муравленко!

Комиссия по землепользованию и застройке города Муравленко приглашает вас принять участие в публичных слушаниях по вопросам:

1. Предоставление разрешения на условно разрешённый вид использования земельного участка с кадастровым номером 89:13:010206:45 и объекта капитального строительства под магазин (ИП Кучер И.И.).

2. Предоставление разрешения на условно разрешённый вид использования земельного участка с кадастровым номером 89:13:010214:108 и объекта капитального строительства под кафе (ИП Нуждин А.И.).

Публичные слушания состоятся 1 апреля 2014 года в 18.00 в здании Администрации города Муравленко (конференц-зал, 4 этаж) по адресу: ул. Ленина, 80. При себе иметь документ, удостоверяющий личность (паспорт).

Заявки на участие в публичных слушаниях и предложения по рассматриваемому вопросу принимаются с 9:00 до 17:00 (перерыв с 12:30 до 14:00) в срок до 28 марта 2014 года включительно по адресу: г. Муравленко, ул. Школьная, 35.

С материалами, выносимыми на публичные слушания, можно ознакомиться на официальном сайте муниципального образования город Муравленко в сети Интернет или в управлении муниципального имущества Администрации города (секретарь комиссии по землепользованию и застройке города Муравленко Герр Галина Федоровна), телефон: 44-4-34.

Мартовская слабость

НА ЗАМЕТКУ

АВИТАМИНОЗ (ГИПОВИТАМИНОЗ) - ЭТО РЕАЛЬНЫЙ ВИТАМИННЫЙ ГОЛОД, ИЗ-ЗА КОТОРОГО НАРУШАЕТСЯ БАЛАНС ПИТАТЕЛЬНЫХ ВЕЩЕСТВ В ОРГАНИЗМЕ ЧЕЛОВЕКА. НАЧИНАЕТСЯ ОН ОБЫЧНО В МАРТЕ И ДЛИТСЯ ДО МАЯ, КОГДА И СОЛНЕЧНЫХ ДНЕЙ, И ОВОЩЕЙ, И ФРУКТОВ СТАНОВИТСЯ С ЛИХВОЙ.

Специалисты разделяют понятия авитаминоза и гиповитаминоза, хотя в народе, обозначая любой недостаток полезных веществ, привыкли использовать лишь первый термин. Но, по сути, гиповитаминоз - это та самая витаминная недостаточность, которой мы все и страдаем в конце зимы - начале весны. Авитаминоз - это более серьезная стадия, полное отсутствие витаминов, тяжелое патологическое состояние.

ОРГАНИЗМУ НАДО? ДАЙ!

Озадачившись борьбой с авитаминозом, люди часто совершают одну и ту же ошибку. Съел сегодня «полкило» витаминов - считает, что пополнил запас. Однако большая «доза» ничего не решает. Витамины в организме не накапливаются, они быстро выводятся с мочой. Для стойкого эффекта нужно принимать помалу, но каждый день. Так что рекомендаций врача не избежать. И одними поливитаминными комплексами тоже не обойтись.

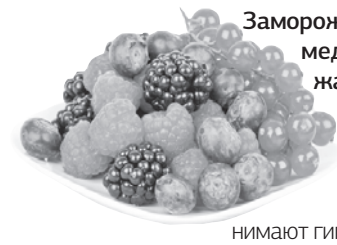

Замороженные ягоды, мед, орехи, свежая зелень нужны нам в начале весны, как никогда.

Многие воспринимают гиповитаминоз как несерьезную временную проблему. На самом деле нехватка может повлечь за собой очень большие неприятности. Если же дефицит будет критичным, то человеку грозят настоящие проблемы и со зрением, и с пищеварением, и перебои в работе сердца. Запомните правило: не хватает витамина - дайте его организму. Врач даже по внешним признакам может сказать, какого витамина в организме маловато. Например, если нарушена пигментация кожи, то в организме глобальная нехватка B12. Стоит же сделать несколько инъекций, как состояние кожных покровов изменится на глазах. Угри, воспаления, высыпания - значит, не хватает витамина **А и пора пить рыбий жир и налегать на морковку.** Только стоит помнить, что витамин А не усваивается без витамина Е, поэтому к тертой морковке обязательно надо добавить растительное масло или сметану.

Проблемы на коже рук - шелушения, пятна, раздражения, сухость - признак того, что человек вообще годами питался неправильно. **Болезнь просто кричит: больше растительных жиров, свежей моркови, зеленого лука и фруктов!** Также проблемы с кожей лица и рук могут предупреждать о нарушении микрофлоры кишечника, вызванном гиповитаминозом. Поэтому по поводу всего, что есть плохого на коже, нужно проконсультироваться с гастроэнтерологом.

БАЛАНС В ПИТАНИИ ПЛЮС «ТАБЛЕТКИ»

С профилактикой гиповитаминоза отлично справится лечебный чай. Для его приготовления надо взять поровну высушенной травы мяты перечной, душицы, чабреца, зверобоя, плодов рябины обыкновенной, смородины черной, земляники. Все перемешать, заварить, как чай, и пить по стакану 3 раза в день.

Врачи говорят: не только из-за **овощей и фруктов** к весне остается наш организм без сил. Не только **свежая зелень и свежевыжатые соки** помогают нам справиться с усталостью и другими проявлениями нехватки витаминов. Обязательно в рационе должны быть **квашеная капуста и шиповник** - кладезь витамина С.

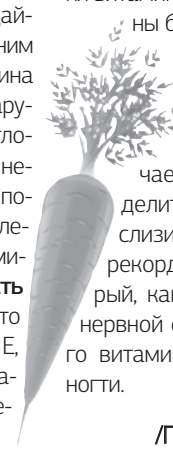

В марте просто нельзя жить без **куриной и говяжьей печени** в рационе. Куриная отвечает за состояние кожи и мочевыделительной системы, за регенерацию слизистых оболочек ЖКТ. Говяжья - рекордсмен по содержанию B12, который, как воздух, необходим для работы нервной системы. Признаки нехватки этого витамина - апатия, отеки и слоящиеся ногти.

/По материалам интернет-изданий/

Уважаемые жители города!

5 марта 2014 года в Администрации города в рамках реализации подпрограммы 4 «Поддержка общественного сектора и обеспечение информационной открытости Администрации города» муниципальной программы «Совершенствование муниципального управления на 2014-2016 годы»

СОСТОЯЛСЯ КОНКУРС ПО ПРЕДОСТАВЛЕНИЮ СУБСИДИЙ

из городского бюджета социально ориентированным некоммерческим организациям в муниципальном образовании город Муравленко.

В конкурсе участвовали семь заявок социально ориентированных некоммерческих организаций, поступивших в соответствии со сроками, установленными Порядком проведения конкурса, до 14 февраля 2014 года включительно: Муравленковского городского Совета ветеранов - общественной организации; местной общественной организации «Национально-культурная автономия чувашей «Перлелех» («Единство») г. Муравленко; общественной организации инвалидов «Добрый свет»; местной общественной организации «Единый город» города Муравленко; общественной организации «Конно-спортивный клуб города Муравленко «Конипони»; местной общественной организации по содействию коренным малочисленным народам Севера «Белая гора»; местной общественной организации «Федерация мини-футбола г. Муравленко». По результатам комиссии принято решение удовлетворить пять заявок на общую сумму 900 тысяч рублей, предусмотренных в бюджете муниципального образования и выделенных из окружного бюджета консолидировано на реализацию мероприятия «Выделение субсидий некоммерческим организациям на реализацию социально ориентированных проектов, развитие благотворительной деятельности и добровольчества» подпрограммы 4.

Отдел информации и общественных связей Администрации города

УВАЖАЕМЫЕ ГОРОЖАНЕ!

На официальном сайте города Муравленко: www.muravlenko.com

ПРОВОДИТСЯ ОПРОС

на тему определения уровня оценки эффективности деятельности руководителей органов местного самоуправления, предприятий и учреждений города.

Приглашаем жителей города принять участие в опросе.

Ваше мнение очень важно!

Торгово-промышленной палатой ЯНАО

ПРОВОДИТСЯ МЕРОПРИЯТИЕ

«Проведение мероприятий по содействию в патентовании изобретений, полезных моделей, промышленных образцов и селекционных достижений, а также государственной регистрации иных результатов интеллектуальной деятельности».

Основными целями реализации мероприятия являются содействие экономическому и научно-техническому развитию региона, содействие в продвижении перспективных разработок.

Срок приема заявок: с 21 ноября 2013 года до 17:00 18 сентября 2015 года.

Адрес места приема заявок: 629008, ЯНАО, г. Салехард, ул. Комсомольская, д. 16 б.

Контактное лицо - Ядров Александр Александрович.

Контактный телефон и адрес электронной почты: 8 (34922) 3-60-45, yadrov@tpp.salekhard.ru.

Форма заявки и перечень необходимых документов размещены на официальном интернет-сайте Торгово-промышленной палаты Ямало-Ненецкого автономного округа: www.tpp89.org.

В салон МТС г.Муравленко требуются

ПРОДАВЦЫ-КОНСУЛЬТАНТЫ

Средняя з/п 40 000 руб.

Требования: образование от полного среднего, опыт работы приветствуется. Условия: график работы 5/2, 2/2, возможность развиваться в крупной федеральной компании, официальное трудоустройство, реальные перспективы карьерного роста, эксклюзивное обучение.

Запишись на собеседование:
8 800 250 60 50
uspeh@mtsretail.ru Сайт:rabota.mts.ru

Редакция газеты

НАШ ГОРОД

Телефон: 8 (34938) 42-4-80.

Лазерная резка и гравировка.

Широкоформатная печать на холсте.

Молодежь города в возрасте 18-30 лет!

Приглашаем вас принять участие в конкурсе по формированию состава молодежного правительства ЯНАО. Подробная информация о проведении конкурса размещена на сайтах: www.yamolod.ru, www.ukimp.muravlenko.com.

Консультации по телефону: 26-5-53.

ПРОДАЕТСЯ комната в общежитии.

Телефон: 89220614777.

УЧЕБНЫЙ ЦЕНТР

осуществляет набор на курсы **профессионального обучения:**

- ✓ младший воспитатель;
- ✓ маникюрша;
- ✓ повар

и другие.

ЗА СПРАВКАМИ ОБРАЩАТЬСЯ

по адресу: ул. Ленина, 14.

Телефон: 41-4-29.

Услуги сантехника.

Телефон: 46-7-60.

Выражаем огромную благодарность коллективу ООО «МТК», сотрудникам д/с «Сказка», родителям группы «Русская изба», ЦДНГ-1 бригаде №1, родным, друзьям и всем, кто помог в трудный час и разделил горечь утраты в связи со смертью любимого мужа, отца и дедушки

КОНДРАТЕНКО
Виктора Дмитриевича.

Родные и близкие

Учредитель и издатель - Администрация города Муравленко. Адрес: ул. Ленина, 80.

ГЛАВНЫЙ РЕДАКТОР Е.С. ШЕЛИХОВА

ТЕЛЕФОНЫ РЕДАКЦИИ:
гл. редактор: 21-7-66;
зам. гл. редактора: 42-4-56;
тел./факс: 21-8-84;
корреспонденты: 26-6-40;
прием заказов: 42-4-80;
бухгалтерия: 42-4-55.

АДРЕС РЕДАКЦИИ:
629603, Тюменская обл., ЯНАО,
г. Муравленко, ул. Муравленко, 8а
ИНДЕКСЫ:
10974, 10976 – Заказ № 136 от 11.03.2014 г.
Тираж - 954; объем - 5 п.л.
29927 – Заказ № 137 от 11.03.2014 г.
Тираж - 1966; объем - 4 п.л.
Общий тираж – 2920 экз.

ЭЛЕКТРОННЫЙ АДРЕС:
gazetamuravlenko@mail.ru

Газета набрана, сверстана в редакции газеты «Наш город», отпечатана в печатном цехе редакции газеты «Наш город».
Адрес: ул. Муравленко, 8а

Подписано в печать 12.03.2014 г. в 15.00.
По графику в 15.00.

ГАЗЕТА ЗАРЕГИСТРИРОВАНА
Управлением Федеральной службы по надзору в сфере связи, информационных технологий и массовых коммуникаций по Тюменской области, Ханты-Мансийскому автономному округу - Югре и Ямало-Ненецкому автономному округу.
Регистрационное свидетельство
ПИ № ТУ 72–00563 от 20 апреля 2012 г.
В розницу цена договорная.

Редакция не несет ответственности за достоверность содержания рекламных материалов. Мнение редакции не всегда совпадает с мнением авторов публикаций. На основании ст. 42 Закона «О средствах массовой информации» редакция «НГ» не обязана публиковать все материалы (письма, произведения и другие сообщения), поступающие в редакцию. Рукописи и фотоснимки не возвращаются и не рецензируются. Перепечатка из «НГ» допускается только с письменного разрешения редакции.

Не за двумя зайцами...

Секреты охоты от Раиса Маликова

МИР УВЛЕЧЕНИЙ

ШЕСТЬ СЕСТЕР И ЧЕТЫРЕ БРАТА. СЕГОДНЯ, НАВЕРНОЕ, НЕ КАЖДЫЙ МОЖЕТ ПОХВАСТАТЬСЯ ТАКИМ БОГАТЫМ СОСТАВОМ СВОЕЙ СЕМЬИ. РАИС МАЛИКОВ, СЛЕСАРЬ ПО РЕМОНТУ НЕФТЕПРОМЫСЛОВОГО ОБОРУДОВАНИЯ ФИЛИАЛА «ГАЗПРОМНЕФТЬ-МУРАВЛЕНКО», РОДИЛСЯ И ВЫРОС ИМЕННО В ТАКОЙ.

ФОТО ИЗ АРХИВА РАИСА МАЛИКОВА

Все мужчины в ней во главе с отцом-лесником занимались охотой и рыбалкой. «Впервые отец доверил оружие, когда мне было тринадцать лет. Это стало для меня грандиозным событием. Я до сих пор помню те яркие и незабываемые впечатления от первой охоты, - вспоминает Раис. - Отец мне все объяснил, показал, рассказал, и в первый же день я взял своего первого зайца».

Термин «убивать» охотники не употребляют. Животных добывают, либо когда выстрел настигает цель, добытчик восклицает: «Взял!» или «Есть!».

КОСОЙ, НО ХИТРЫЙ СТРАТЕГ

Раис называет себя охотником-зайчатником, специализирующимся в основном на добыче зайцев, и шутя - рыбоедом. Признается, что рыбалка не смогла его увлечь настолько, насколько охота. Еще когда он жил в Новосибирской области, ему приходилось охотиться на разных животных. В поисках гусей он может провести в тундре четверо суток, забыв о еде и сне. Причем без палатки и спального мешка. «Охота для меня – не просто увлечение, а образ жизни. Компасом и навигацией не пользуюсь, для небольшого привала оборудую себе место прямо в снегу, прячусь в кустарниках багульника, чтобы защититься от ветра, - рассказывает охотник. - Мне нравится проверять себя на выживаемость. Этой зимой на лыжах я шел по руслу реки за зайцем и провалился под лед. Один раз заблудился в тундре, мороз крепчал, но я сориентировался и вышел на дорогу».

ЧТОБЫ МИШКА НЕ ШАТАЛСЯ

Как правило, осенне-зимний сезон охоты открывается в период, когда крепнет выведенное весной и летом потомство птиц и зверей: первые становятся на крыло, вторые начинают сами добывать себе пищу. Интересно, что период вынашивания детенышей медведица проводит в спячке. Просыпается она весной уже с потомством. А зима у медведей начинается вовсе не по календарю или с первым снегом. Они уходят в спячку тогда, когда чувствуют, что набрали необходимое количество жира для зимовки. Если этого не происходит, медведь всю зиму шатается и нагоняет страх на всех обитателей тундры. «Рацион медведя на девяносто процентов состоит из ягод и трав. Но когда голоден, он поглощает все на своем пути, даже падаль и себе подобных, - рассказывает Маликов. – Кстати, именно поэтому медвежатину, впрочем, как и мясо барсука, дикого и домашнего кабана, обязательно нужно проверять в лаборатории на наличие в нем кольцевых червей, смертельно опасных для людей».

КРЫЛЬЯ. НОГИ... РУЖЬЕ!

Сейчас сезон охоты закрыт. В мае на протяжении десяти дней разрешат стрелять в пролетных гусей и селезней. Причем охотнику нужно будет проявить все свое мастерство и сноровку, дабы не попасть в птицу женского пола, так как на самок весной охотиться нельзя. Кстати, немаловажное значение для удачной охоты имеет оружие. «Пятьдесят процентов удачи охотника – это хорошее ружье, - говорит Раис. – У меня их три: два гладкоствольных и одно нарезное. Практичнее приобретать ружья отечественного производства: и цена приемлемая, и запчасти легче достать. К тому же необходимо учитывать тот факт, что на охоте оружие можно случайно и в воду уронить, и песком, пылью испачкать. Есть, конечно, брендовые модели, и некоторые любители китча покупают ружья даже с позолотой, но для меня самое дорогое оружие то, из которого добыто наибольшее количество трофеев».

Единственного сына к охоте Раис Маликов приобщить не смог. У него другие интересы, и сейчас он оканчивает Новосибирскую геодезическую академию.

Раис признается, что в магазине мясо практически не покупает. А приготовлением дичи добытчик занимается исключительно сам. Одним из своих рецептов он с нами поделился.

РАИС МАЛИКОВ:

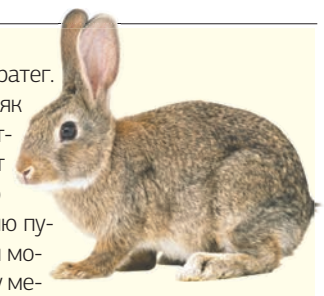

- Зайца добыть тяжело. Он хитрый стратег. Обитает в местах, где растет густой молодняк деревьев, ведет ночной образ жизни, днем отсиживается. Буквально в нескольких шагах от человека он может принять такую позу, что заметит его только опытный глаз. А по умению путать следы ему просто нет равных. Причем он может сделать сдвоенный (бежит в одну сторону метров 15-20, возвращается и делает длинный прыжок в бок), строенный (бежит туда, обратно, снова возвращается, то есть натаптывает, чтобы было не понятно, сколько зайцев пробежало и в какую сторону) след, может вернуться и притаиться где-то рядом. Выдают беляка его глаза черного цвета.

Зайцы на войне

Исторический экскурс

514 год до нашей эры. Скифские пехотинцы и конница сложной иерархии племен Лукоморья выступили боевым строем против персов, но когда через ряды проскочил заяц, скифы метнулись за ним, устроив беспорядок и подняв крик. Царь Дарий выяснил, что скифы решили потравить зайца, поэтому приказал своим вернуться домой, приняв это за презрение к его армии. Битва завершилась, так и не начавшись.

РЕЦЕПТ

Ушастый в сметане

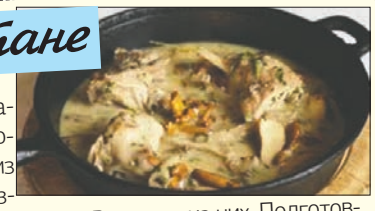

- Зайчатина не имеет такого выраженного запаха, как, например, курятка. Предпочитаю больше бульон из зайца, но готовлю из него самые разные блюда, рецепты беру из кулинарных книг. Вот один из них. Подготовленную тушку зайца разрубить на куски и вымачивать в холодной воде 3-5 часов. Затем воду слить и залить мясо уксусным маринадом, оставить на три часа. После этого куски дичи положить в котелок, сверху – нарезанные соломкой морковь, лук, корень петрушки. Посолить, поперчить, полить растопленным сливочным маслом и поставить в духовку на час. Достать, смешать небольшое количество бульона с мукой, добавить сметану и тушить в духовке еще полчаса. Приятного аппетита!

Татьяна КОЗАРЬ

АСТРОПРОГНОЗ

ОВЕН

На этой неделе все должно свершиться так, как вы и запланировали. Если не будете возлагать слишком больших надежд на партнеров и правильно рассчитаете свои силы, то все задуманные и рискованные предприятия завершатся успешно.

ТЕЛЕЦ

Будьте вежливы и настойчивы одновременно, не сдавайтесь при первых трудностях, и эти действия обязательно приведут вас к успеху. Конец недели даст вам возможность насладиться радостью и счастьем.

БЛИЗНЕЦЫ

Ваш авторитет продолжает стабильно расти, а окружающие будут ждать от вас сочувствия и поддержки. Не обманывайте их ожидания, но и не взваливайте на свои плечи слишком много чужих проблем.

РАК

Постарайтесь сократить объем работы и не забывайте обдумывать свои слова и действия. Скорее всего, придется запастись терпением, так как быстрый прогресс в делах сейчас невозможен.

ЛЕВ

В вас могут назревать внутренние перемены, и пока они не сформируются окончательно, воздержитесь от откровенных разговоров с близкими вам людьми, даже если они готовы проявить понимание.

ДЕВА

В профессиональной сфере наступает очень продуктивный период, но рисковать или соглашаться с сомнительными предложениями не следует. Многие ваши начинания в первой половине недели будут удачными.

ВЕСЫ

Вам удастся реализовать даже самые смелые планы этой недели. Ваш творческий потенциал, работоспособность, жизненная энергия значительно возрастут, а вместе с ними оптимизм и интуиция.

СКОРПИОН

Подключаясь к работе над реализацией чужих планов, адекватно рассчитайте свои силы и возможности. Не исключено, что в пятницу вас завалят работой, поэтому постарайтесь держать себя в руках.

СТРЕЛЕЦ

Вы можете неожиданно найти новые точки приложения своих сил. Ваше логическое мышление будет работать особенно хорошо, что даст возможность находить нестандартные решения вопросов.

КОЗЕРОГ

Неделя достаточно благоприятна для реализации ваших замыслов, к тому же не исключена своевременная поддержка друзей и близких вам людей. Пятница должна открыть перед вами новые возможности и перспективы.

ВОДОЛЕЙ

Ваш авторитет постепенно возрастает, а окружающие ожидают от вас своевременных и мудрых советов. На этой неделе все должно быть более или менее хорошо, но это зависит от того, как вы будете реагировать на возникающие ситуации.

РЫБЫ

На этой неделе вам будет сложно осознать, что и зачем вы, собственно, делаете, потому что любое, даже тщательно спланированное начинание способно превратиться в полную бессмыслицу.

/По материалам интернет-изданий/