№ 1 (1025) от 2 января 2014 г.

ОБЩЕСТВЕННО-ПОЛИТИЧЕСКАЯ ГАЗЕТА

Издается со 2 июля 1994 г.

г. Муравленко

НАШ ГОРОД

ЗОЛОТОЙ ФОНД ПРЕССЫ 2014

Рукотворные чудеса 11

На главной елке города 2

Гусь на праздничном столе 16

КОЛОНКА РЕДАКТОРА

Мы с вами!

ДОРОГИЕ ДРУЗЬЯ - ПОСТОЯННЫЕ ПОДПИСЧИКИ ГАЗЕТЫ «НАШ ГОРОД» И ТЕ, КТО ПРИСОЕДИНИЛСЯ К НАМ В НОВОМ 2014 ГОДУ!

От всего коллектива редакции и себя лично поздравляю вас с Новым годом и Рождеством!

Желаем вам здоровья, удачи в делах, семейного благополучия, пусть отличное новогоднее настроение будет неизменным вашим спутником все праздничные дни.

А мы, несмотря на череду выходных январских дней, уже строим творческие планы на будущее. О чем на протяжении этого года будем вас информировать, размышлять вместе с вами, чем удивлять и на чем заострять внимание?

Впереди - насыщенный значимыми датами год. Но, пожалуй, главным праздником для всех муравленковцев в 2014 году станет 30-летие города. Будем ностальгировать, обращаться к прошлому и с благодарностью вспоминать тех, кто создавал наш город, приехав сюда, на северную целину, тридцать лет назад.

В июле исполнится 20 лет нашей газете. Нам тоже есть что вспомнить, потому что два десятка лет издание было свидетелем событий городской жизни и всех ее перемен. Любопытно сегодня листать старые подшивки газет, глядя свежим взглядом на то, как в зеркале прессы отражался город Муравленко перестроечной поры и его жители. Порой ну просто очень интересные сравнения и выводы напрашиваются...

Прошлым мы, конечно же, не ограничимся. Все значимые городские события, все проблемы, которые волнуют горожан, непременно найдут отражение на газетных полосах. Здесь редакция очень рассчитывает на вас, уважаемые читатели. Пользуйтесь каналами обратной связи газеты «Наш город» – как показала практика, они отлично работают. Задавайте вопросы через нашу горячую линию, звоните в редакцию, пишите на электронный адрес, делитесь новостями, наблюдениями, фотофактами. Это наш с вами город, и именно от нас с вами, от нашей активной позиции, небезразличного отношения к происходящему вокруг во многом зависит, каким он будет еще через 5, 10, 30... лет.

Елена ШЕЛИХОВА

ТЕЛЕФОНЫ ГОРЯЧЕЙ ЛИНИИ:
26-6-40, 8-9028245505
(короткий городской: 4-55-05);
e-mail: gazetamuravlenko@mail.ru

В Новый год – на коне

В городе открылся первый конный клуб

СИМВОЛИЧНО, ЧТО ИМЕННО В ПРЕДДВЕРИИ ГОДА ЛОШАДИ В НАШЕМ ГОРОДЕ НАЧАЛА СВОЮ РАБОТУ ОБЩЕСТВЕННАЯ ОРГАНИЗАЦИЯ «КОНИ-ПОНИ». ПРАВДА, ВОПРЕКИ ВОСТОЧНОМУ КАЛЕНДАРЮ ЛОШАДИ ЗДЕСЬ НЕ СИНИЕ И СОВСЕМ НЕ ДЕРЕВЯННЫЕ, А САМЫЕ НАСТОЯЩИЕ. К ТОМУ ЖЕ ПЕРЕД ПРАЗДНИКОМ «КОНИ-ПОНИ» ОТПРАЗДНОВАЛИ НОВОСЕЛЬЕ - ПЕРЕЕХАЛИ ИЗ НЕБОЛЬШОГО ПОМЕЩЕНИЯ В ПРОСТОРНЫЙ АРОЧНИК.

НА СНИМКЕ: ПРОГУЛКА ВЕРХОМ - БОЛЬШОЕ УДОВОЛЬСТВИЕ

ФОТО ОЛЕГА УШКОВА

Для сурового Севера открытие подобного клуба - дело необычное. Но изначальной целью председателя общественной организации Натальи Нурутдиновой было все-таки не удивить северян своей задумкой, а помочь детям, страдающим тяжелой формой детского церебрального паралича. Иппотерапия для них будет бесплатной.

«Очень хорошо, что мы переехали в арочник, - радуется новоселью Наталья Нурутдинова. - В мороз по улице не покатаешься. Ребенок должен чувствовать лошадь и двигаться в такт с нею, так как в силу своего диагноза он не может совершать эти действия самостоятельно. В этом и заключается лечебный эффект иппотерапии».

>> СТР. 11

НАШ ГОРОД № 1 (1025) 2 ЯНВАРЯ 2014 г.

Детские мечты сбываются

Дед Мороз исполняет желания

ВЗРОСЛЫЕ - ДЕТЯМ

МНОГИЕ ВЕРЯТ, ЧТО ПЕРЕД НОВЫМ ГОДОМ СБЫВАЮТСЯ ЛЮБЫЕ ЖЕЛАНИЯ. И ЭТО ПРАВДА. НАКАНУНЕ НОВОГОДНИХ ПРАЗДНИКОВ В ЭТОМ УБЕДИЛИСЬ ВОСПИТАННИКИ СОЦИАЛЬНОГО ПРИЮТА «СОЛНЕЧНЫЙ» И ИНТЕРНАТА ДЛЯ ДЕТЕЙ КОРЕННЫХ МАЛОЧИСЛЕННЫХ НАРОДОВ СЕВЕРА.

27 декабря сотрудники «Газпромнефть-Муравленко» посетили новогодний утренник в приюте «Солнечный», чтобы поздравить его воспитанников и вручить каждому подарки: смартфоны, фотоаппарат и планшет.

Ребята их сами себе выбрали в ходе благотворительной акции «Письмо Деду Морозу», проходившей в рамках программы социальных инвестиций «Родные города». Стартовала акция в середине месяца. С этого времени на сайте предприятия были размещены письма воспитанников новогоднему волшебнику, в которых они просили исполнить свои заветные желания.

В роли Деда Мороза выступили сотрудники предприятия, которые приобрели на собранные средства подарки и затем на утреннике вручили их детям.

В «Газпромнефть-Муравленко» благотворительные акции стали доброй традицией. Год назад нефтяники также побывали в «Солнечном», а в 2011 году в преддверии праздника исполнили желания детей с ограниченными возможностями здоровья.

Стать волшебником просто

В этот же день маленькие северяне встречали почетных гостей - Деда Мороза, Ямал Ири, заместителя главы Администрации города Хизри Алхаматова, руководителя общественной организации «Женщины Муравленко» Валентину Полынову, заместителя секретаря муравленковского Местного отделения партии «Единая Россия» Максима Заболотских.

Они вручили подарки воспитанникам интерната по итогам благотворительной акции «Праздник в каждый дом!». В преддверии Нового года ее провели муравленковское Местное отделение политической партии «Единая Россия», общественная организация «Женщины Муравленко» и «Молодая гвардия». Участие в ней приняли как городские организации, так и жители города, пожелавшие исполнить детские мечты. В результате почти у 40 детей, в преддверии Нового года написавших Деду Морозу письма с пожеланиями подарков, исполнились желания.

ДЕД МОРОЗ ВРУЧАЕТ ПОДАРКИ

ФОТО НА ПОЛОСЕ ОЛЕГА УШКОВА

Организаторы рады, что акция «Праздник в каждый дом!» нашла поддержку у большого количества городских организаций, учреждений и многих жителей города. Они планируют продолжить эту традицию и привлечь к участию в акции не только воспитанников интерната, но и всех детей, нуждающихся в новогоднем волшебстве. Это важно, чтобы дети верили, что под Новый год их желания исполняются - находятся Деды Морозы, помогающие осуществить их мечты.

Жанна БОДАШКО,
Евгений ДЕГТЯРЕНКО

Поздравляли юных победителей

Первые успехи станут стимулом для дальнейших достижений

ЮНЫЕ ДАРОВАНИЯ ПОЛУЧИЛИ БЛАГОДАРНОСТЬ

ТРАДИЦИИ

ЁЛКА ГЛАВЫ АДМИНИСТРАЦИИ ГОРОДА, КОТОРАЯ ПО ТРАДИЦИИ ПРОВОДИТСЯ ЕЖЕГОДНО, И НА ЭТОТ РАЗ СОБРАЛА В ПРАЗДНИЧНЫЙ ХОРОВОД ЮНЫХ МУРАВЛЕНКОВЦЕВ.

Открыла праздник новогодняя сказка по мотивам популярного мультипликационного фильма про Алёшу Поповича. Спектакль подготовил творческий коллектив Дома культуры «Украина». По окончании представления победители ученических марафонов и олимпиад, различных творческих конкурсов и спортивных состязаний принимали заслуженные поздравления.

- Кандидатура каждого из вас прошла жёсткий, но справедливый отбор, и вы, ребята, попали сюда не случайно. Добившись успехов в учебе, спорте или творчестве, вы получили право называться победителями. И несмотря на то, что вам еще немного лет, дух победителя, который начал вырабатываться уже сейчас, поможет в будущем. В жизни будет много испытаний и преград... Но эти первые успехи станут хорошим стимулом для дальнейших достижений. Какой бы путь вы ни избрали, пусть всегда с вами будет удача и никогда не покидает уверенность в собственных силах. Вами гордятся родные и близкие, вами гордится город. Вы - лицо города и его будущее», - поздравил и пожелал дальнейших успехов ребятам Андрей Лукьянов, первый заместитель главы Администрации города.

Вручение благодарственных писем главы Администрации города за большие достижения в области образования, культуры, спорта и активное участие в жизни города стало одним из самых волнительных и торжественных моментов этого праздника.

- Я занимаюсь танцами, музыкой, играю на гитаре. Но больше всего люблю спорт. Скоро буду сдавать на жёлтый пояс по тхэквондо. У меня очень много разных интересов, и я стараюсь всё успеть. В новом году очень хочу достичь больших успехов и победить в различных состязаниях, - рассказал участник праздника Руслан Куликов, ученик 3а класса четвертой школы.

Всего на этом новогоднем мероприятии около семидесяти мальчишек и девчонок получили заслуженные награды.

- Я впервые на главной елке города, и для меня это большая честь. Приглашение на это мероприятие я получила за достигнутые успехи в балете. Я очень горжусь тем, что у меня всё получается. В канун Нового года желаю всем здоровья, счастья и исполнения самой заветной мечты, - поделилась своими впечатлениями Доминика Рогова, ученица 6а класса второй школы.

Пожелаем юным горожанам дальнейших успехов! Если в нашем городе живут такие одарённые дети, значит, Муравленко ждёт достойное будущее.

Евгений НАЙДЕНКО

О бюджете, полномочиях и регламенте

По мнению народных избранников, 2013 год стал годом добрых перемен

В ГОРОДСКОЙ ДУМЕ

24 ДЕКАБРЯ ПОД ПРЕДСЕДАТЕЛЬСТВОМ ВАЛЕРИЯ МИННИБАЕВА СОСТОЯЛОСЬ ОЧЕРЕДНОЕ XXXV ЗАСЕДАНИЕ ДЕПУТАТОВ ГОРОДСКОЙ ДУМЫ. В ПОВЕСТКЕ ДНЯ ЗНАЧИЛОСЬ 15 ОСНОВНЫХ ВОПРОСОВ.

В первую очередь народные избранники единогласно проголосовали за присвоение троим муравленковцам званий «Почетный гражданин города Муравленко». Еще десять человек удостоились Почетных грамот и Благодарностей Городской Думы.

Остальные вопросы, рассмотренные на заседании, в большинстве своём касались внесения изменений в ранее принятые решения народных избранников. В частности, с целью приведения в соответствие с требованиями действующего законодательства парламентарии единогласно утвердили поправки в некоторые пункты положения «О контрольно-счетной палате города Муравленко» и наделили этот орган полномочиями осуществлять контроль в сфере закупок товаров, работ, услуг для обеспечения муниципальных нужд.

Существенные изменения коснулись городского бюджета, они в первую очередь связаны с сокращением дотации, субвенций, субсидий из окружного бюджета. Так, прогнозируемые доходы городской казны в 2013 году снижены на 64 с половиной миллиона рублей. На аналогичную сумму уменьшена и расходная часть казны. Секвестирование финансирования наблюдается по всем разделам, особенно это коснулось сферы образования – на 20 млн рублей. Заместитель главы Администрации города, начальник управления финансов Руслан Юсупов пояснил, что 18 декабря 2013 года Законодательным Собранием ЯНАО внесено изменение в окружной бюджет на 2013 год, согласно которому всем муниципальным образованиям произведено сокращение финансовой помощи в виде дотаций. Следующий финансовый год город встретит с кредиторской задолженностью и возможным привлечением кредита, который планируется погасить в январе 2014 года. Руслан Юсупов подчеркнул, что городской бюджет сбалансирован, предельные размеры дефицита бюджета и предельный размер долга соответствуют ограничениям, установленным Бюджетным кодексом Российской Федерации.

В ходе заседания депутаты проголосовали за выведение из структуры управления социальной защиты населения отделений и секторов по социальному обслуживанию, как этого требует действующее законодательство, и создание на базе МКУ «Социальный приют для детей и подростков «Солнечный» МКУ «Комплексный центр социального обслуживания населения». «Такая необходимость связана с тем, что в законодательстве отсутствуют нормы, регламентирующие оказание социальных услуг (помощи) органами социальной защиты, а также их структурными подразделениями. Органы социальной защиты населения осуществляют лишь организационные и координирующие функции, практическую же деятельность по оказанию различных видов социальной помощи выполняют учреждения социального обслуживания», - пояснила начальник УСЗН Елена Дианова.

Парламентарии рассмотрели также ряд вопросов, касающихся непосредственно работы Городской Думы. В частности, внесли ряд поправок в регламент, утвердили структуру, признали утратившими силу решения Думы от 2009 года о депутатских объединениях и обсудили свой перспективный план работы на 2014 год.

- На мой взгляд, в 2013 году мы поработали достаточно плодотворно и с полной самоотдачей. Весомый вклад в развитие города внес каждый его житель. Я благодарю вас, коллеги, и всех муравленковцев за активную работу. Желаю всем удачи в 2014 году, благополучия, здоровья! Пусть Новый год принесёт в ваши дома добро, счастье, уют, подарит стабильность и уверенность в завтрашнем дне,- сказал, закрывая заседание, председатель Городской Думы Валерий Миннибаев.

Алла МИХАЙЛОВА

Правильный вектор

Если можешь помочь, в стороне оставаться нельзя, уверены единороссы

ПОЛИТПЛАТФОРМА

В КОНЦЕ 2013 ГОДА МУРАВЛЕНКОВСКИЕ АКТИВИСТЫ ПОДВЕЛИ ИТОГИ РАБОТЫ И НАМЕТИЛИ ДАЛЬНЕЙШИЕ ДЕЙСТВИЯ НА ОТЧЕТНОМ СОБРАНИИ МЕСТНОГО ОТДЕЛЕНИЯ ВСЕРОССИЙСКОЙ ПОЛИТИЧЕСКОЙ ПАРТИИ «ЕДИНАЯ РОССИЯ». В МИНУВШЕМ ГОДУ ЖИТЕЛЕЙ БОЛЬШЕ ВСЕГО ИНТЕРЕСОВАЛИ ВОПРОСЫ НАЧИСЛЕНИЯ ОПЛАТЫ ЗА ОБЩЕДОМОВЫЕ НУЖДЫ, СОДЕЙСТВИЯ В ТРУДОУСТРОЙСТВЕ И ПОМОЩИ В УЛУЧШЕНИИ ЖИЛИЩНЫХ УСЛОВИЙ. ПАРТИЙЦЫ ПОМОГАЛИ ГОРОЖАНАМ В ПОИСКЕ ОТВЕТОВ НА НИХ.

ВПЕРЕД, К НОВЫМ ПРОЕКТАМ

ФОТО ОЛЕГА УШКОВА

Про ЖКХ

«Мы тщательно разбирались с вопросом начисления платы за горячую и холодную воду по общедомовым счетчикам, - говорит секретарь муравленковского Местного отделения всероссийской политической партии «Единая Россия» Хизри Алхаматов. - Чтобы добраться до истины, мы провели ряд серьезных проверок в некоторых домах. В результате на острые вопросы мы находили ответы. Обнаружили ошибки ресурсоснабжающих организаций, и они исправляли их. Также нам удалось внести ясность и в схему оплаты ресурсов для жителей домов, к которым подключены магазины и другие объекты».

«В решении проблемы я принимал участие и как депутат по 10 избирательному округу. Мы провели кропотливую работу с жителями одного из проблемных домов: еженедельно снимали и сверяли показания индивидуальных и общедомового счетчиков, - добавляет заместитель секретаря Максим Заболотских. - Все меры оказались действенны - неоправданно большие суммы оплаты преобразовались в адекватные цифры.

С 1 июня в постановление Правительства РФ были внесены изменения о порядке начисления общедомовых нужд. Ситуация в целом стабилизировалась. Но контроль с нашей стороны не ослабевает.

В декабре в общественной приемной «Единой России» прошел тематический прием по вопросам ЖКХ. В целом проблемы в этой сфере существуют, значит, нам и в следующем году есть над чем работать».

Социальные вопросы

Помочь реально и бескорыстно - такого принципа придерживаются единороссы. И есть результат - 30 человек и 10 общественных организаций получили различные формы спонсорской помощи на решение проблем, которые нельзя разрешить только с участием муниципальных или окружных средств. В течение 2013 года в Муравленко «Единая Россия» направила на эти цели около 500 тысяч рублей.

«Мы активно участвовали в решении проблемы очередности в детские сады, - рассказывает Хизри Алхаматов. - Чтобы ускорить строительство детского сада «Непоседы» и ввод его в эксплуатацию, мы подключили к делу коллег-депутатов из фракции «Единая Россия» Заксобрания Ямала и Тюменской областной Думы. Благодаря совместным действиям детский сад примет воспитанников ранее, чем определяли неблагоприятные обстоятельства».

Новый формат

В течение 2013 года за помощью к партийцам обратилось около 200 человек. Причем не только с проблемами в сфере ЖКХ, но и по поводу трудоустройства и улучшения жилищных условий.

«Своеобразным индикатором нашей работы стало проведение коллективного приема граждан в общественной приемной партии «Единая Россия», - добавляет заместитель секретаря муравленковского Местного отделения политической партии «Единая Россия» Валентина Полынова. - Участие в нем приняли глава Администрации, депутаты Городской Думы, члены политсовета. Такой формат позволил эффективно и даже в определенных случаях моментально решать вопросы обратившихся граждан».

Ближайшие перспективы

Инициативные и деятельные представители партии уже сформировали план работы на 2014 год. Ориентиром стало ежегодное Послание Президента России.

«Основное внимание местного отделения партии будет обращено на гармонизацию межнациональных отношений, - сказал Хизри Алхаматов. - Следующий год на Ямале объявлен Годом гражданского единства. Наша задача состоит в том, чтобы общая работа всех членов общества была нацелена на сохранение спокойной и стабильной обстановки в муниципалитете.

Также представители «Единой России» примут активное участие в модернизации деятельности органов местного самоуправления. У жителей всех населенных пунктов страны должна быть возможность общаться с представителями власти и получать своевременную помощь».

В 2014 году единороссам предстоит реализовать ряд важных проектов. Для этого у них есть главное - воля, желание и неравнодушие.

Жанна БОДАШКО

Год народосбережения завершился, но работа продолжается

ЗДОРОВЫЙ ОБРАЗ ЖИЗНИ

«ГУБЕРНАТОР СПРАВЕДЛИВО ОТМЕТИЛ, ЧТО САМОЕ ТЯЖЕЛОЕ – ЭТО ПЫТАТЬСЯ СБЕРЕЧЬ НАРОД, КОТОРЫЙ САМ НЕ ХОЧЕТ СЕБЯ СБЕРЕГАТЬ. И ТОЛЬКО ЛИЧНЫМ ПРИМЕРОМ МОЖНО ПОКАЗАТЬ И ДОКАЗАТЬ НЕОБХОДИМОСТЬ ВЕСТИ ЗДОРОВЫЙ ОБРАЗ ЖИЗНИ», - НАЧАЛА ИТОГОВУЮ ПРЕСС-КОНФЕРЕНЦИЮ, ПОСВЯЩЕННУЮ ГОДУ НАРОДОСБЕРЕЖЕНИЯ, ЕЛЕНА МОЛДОВАН, ЗАМЕСТИТЕЛЬ ГЛАВЫ АДМИНИСТРАЦИИ ГОРОДА ПО СОЦИАЛЬНОЙ ПОЛИТИКЕ.

Ключевыми задачами муниципалитета в этот период являлись оказание социальной поддержки, привлечение внимания жителей к массовым видам спорта, экологическая безопасность и улучшение качества здравоохранения. Как отметила Елена Викторовна, год был насыщен мероприятиями. «Мы старались обратить внимание людей на то, как это здорово, когда культивируются семейные ценности, когда рождаются дети, когда люди в семье дают начало традициям, которые потом будут поддерживаться их детьми: правильное питание, здоровый образ жизни, бережное отношение не только к своему собственному здоровью, но и к здоровью своих близких, - сказала Елена Викторовна. - В этом году в городе было проведено огромное количество мероприятий в области физической культуры и спорта, благодаря которым в спорт вовлечено много молодежи. Важную роль в народосбережении сыграла и антиалкогольная политика».

Еще одним из направлений народосбережения является социальная защита семей с детьми, людей с ограниченными возможностями здоровья. «В течение трех лет активно принимались законы и постановления правительства ЯНАО в части поддержки многодетных семей, - рассказала Елена Дианова, начальник управления социальной защиты населения. - Это известный закон о материнском капитале, единовременная выплата учащимся из многодетных семей. А в этом году появилась новая мера социальной поддержки: каждая малоимущая семья, у которой родился третий ребенок в 2013 году, имеет право на ежемесячную выплату в размере 11 тысяч рублей».

Основной упор был сделан на вакцинацию и диспансеризацию населения. «В этом году отмечен рост острых респираторно-вирусных заболеваний на двадцать процентов, - сказала Светлана Бондарева, заместитель главного врача по поликлинической работе ГБУЗ ЯНАО «Муравленковская городская больница». – Анализ показал, что рост заболеваемости произошел среди детского населения в начале первого квартала. Это связано с тем, что вакцинация в 2012 году прошла не на должном уровне. При проведении диспансеризации у горожан на ранних стадиях были выявлены различные заболевания и обозначены факторы риска.

Несмотря на то что Год народосбережения практически завершился, большая часть мероприятий, направленных на оздоровление нации, продолжается. «Существует ряд задач, которые выполняются только в определенные временные промежутки, - сказала Елена Молдован. - Но большая часть дел, начатых в Год народосбережения, запущены как механизмы, которые остановить уже невозможно. Конечно же, работа, направленная на сбережение здоровья горожан, будет продолжаться и в дальнейшем».

Татьяна КОЗАРЬ

Итоги автономного плавания

ПРЕСС-КОНФЕРЕНЦИЯ

ВОЗВРАЩЕНИЕ АВТОНОМНЫХ УЧРЕЖДЕНИЙ КУЛЬТУРЫ И МОЛОДЁЖНОЙ ПОЛИТИКИ В СТАТУС БЮДЖЕТНЫХ – ОСНОВНАЯ ТЕМА СОСТОЯВШЕЙСЯ НА ПРОШЛОЙ НЕДЕЛЕ ПРЕСС-КОНФЕРЕНЦИИ, ПОСВЯЩЕННОЙ ИТОГАМ ИХ РАБОТЫ.

Несколько лет назад, следуя общей тенденции преобразований, многие учреждения культуры и молодёжной политики были переведены в статус автономных, что подразумевало самостоятельное ведение финансово-хозяйственной деятельности. Сейчас, по прошествии времени, можно сделать вывод, что подобная система себя не оправдала.

В целом автономия хороша в плане повышения ответственности руководителя учреждения за ведение хозяйственной деятельности. Однако проверки контрольно-счетной палаты, прокуратуры, управления финансов и экономики Администрации города, которые проходили с 2010 по 2013 год во всех учреждениях культуры и молодёжной политики, показали несостоятельность и низкую самостоятельность руководителей автономных учреждений в вопросе ведения финансово-хозяйственной деятельности. Тем не менее в любом случае этот период деятельности дал очень хороший опыт.

Что касается планов по исполнению бюджета учреждений, то он освоен на сто процентов. Все муниципальные и окружные долгосрочные программы выполняются, бюджетные средства расходуются в соответствии с теми статьями, которые прописаны в плане мероприятий.

«В будущем году во всех учреждениях культуры и молодёжной политики существенно расширится спектр платных услуг. Это связано с реализацией указа президента о повышении заработной платы работникам культуры до 2018 года, который предусматривает направление одной трети от приносящей доход деятельности на заработную плату. Соответственно, развивая спектр платных услуг, мы можем влиять на повышение заработной платы работникам», - сказала Наталья Тягунова, начальник управления культуры и молодежной политики.

Что касается перечня услуг, предоставляемых учреждениями культуры и молодёжной политики, то направление деятельности по-прежнему выстраивается исходя из интересов потребителей. КВН, вожатство, туризм, самооборона являются одними из лидирующих направлений, в силу того, возглавляют их специалисты, которые сами в своё время посещали эти молодёжные объединения и стояли у истоков их создания.

«То, что есть у нас в городе, – это основные направления, которые развивает Федеральное агентство по делам молодёжи, и в первую очередь мы исходим из тех задач, которые ставит перед нами федерация, и оцениваем их через призму возможностей и желания нашего муниципального образования. Те объединения, кружки, секции, которые существуют в наших учреждениях, - это необходимый минимум», - отметила Вера Казакова, начальник отдела молодёжной политики.

Евгений НАЙДЕНКО

НАШ ГОРОД № 1 (1025) 2 ЯНВАРЯ 2014 г.

Что изменится

О новых аспектах

ДОХОДЫ

Рост пенсий

ТРУДОВЫЕ ПЕНСИИ ГРАЖДАН В 2014 ГОДУ БУДУТ ПОВЫШАТЬСЯ ДВА РАЗА.

Первая индексация пройдет 1 февраля – пенсии вырастут по фактическому уровню потребительских цен за 2013 год, вторая – 1 апреля, по уровню роста доходов ПФР в 2013 году в расчете на одного пенсионера. В августе произойдет традиционный перерасчет трудовых пенсий работающих пенсионеров.

Также 1 апреля будут проиндексированы пенсии по государственному обеспечению, в том числе социальные пенсии, и размеры ежемесячных денежных выплат, которые федеральные льготники получают вместе с пенсией.

В бюджете ПФР на 2014 год предусмотрены средства на индексацию трудовых пенсий на 8,1%, социальных пенсий – на 17,6%. Точный размер индексации будет определен Правительством РФ с учетом итогов текущего года, в том числе уровня инфляции и размера доходов ПФР в расчете на одного пенсионера.

АВТОНОВОСТИ

Налог на дорогие машины

ПРЕЗИДЕНТ РФ ВЛАДИМИР ПУТИН ПОДПИСАЛ ЗАКОН О ПОВЫШЕННОМ НАЛОГЕ НА РОСКОШНЫЕ АВТОМОБИЛИ.

Уже с этого года дополнительными ставками будут облагаться все автомобили дороже трех миллионов рублей. Сумма налога будет исчисляться с учетом повышающего коэффициента. Кроме того, будет учитываться и возраст транспортного средства.

К налогу на легковые автомобили со средней стоимостью от 3 до 5 миллионов рублей будет применяться коэффициент от 1,1 до 1,5. Это в том случае, если с года выпуска машины прошло не более трех лет.

Сумма налога на машины стоимостью от 5 до 10 миллионов рублей, выпущенные не более пяти лет назад, будет рассчитываться с учетом коэффициента 2. В случае с автомобилями со средней стоимостью от 10 до 15 миллионов будет применяться коэффициент 3. При этом с даты выпуска таких авто должно пройти не более 10 лет. То же самое касается и машин дороже 15 миллионов и возрастом до 20 лет.

За техосмотром - к частнику

С 1 ЯНВАРЯ 2014 ГОДА ВСТУПИЛА В СИЛУ СТАТЬЯ ФЕДЕРАЛЬНОГО ЗАКОНА «О ПОЛИЦИИ», СОГЛАСНО КОТОРОЙ ОТДЕЛ ГИБДД БОЛЬШЕ НЕ БУДЕТ ЗАНИМАТЬСЯ ТЕХНИЧЕСКИМ ОСМОТРОМ АВТОМОБИЛЕЙ.

На смену государственному контролю за состоянием транспортных средств приходят аккредитованные частные компании.

Решение о передаче функций технического осмотра транспортных средств в частные руки федеральными законодателями было принято ещё в 2011 году. При этом реализация 170-го закона «О техническом осмотре и о внесении изменений в отдельные законодательные акты» предусматривала поэтапный переход техосмотра от государства к частнику. В течение двух лет право обязательного контроля сохранялось за государственной автомобильной инспекцией, и одновременно новый сегмент автобизнеса осваивали предприниматели - у автовладельцев был выбор. С 1 января выбирать можно будет только между частными центрами, аккредитованными в российском Союзе автостраховщиков.

ДЕНЬГИ

Банковские карты

С 1 ЯНВАРЯ 2014 ГОДА ВСТУПИЛА В СИЛУ СТАТЬЯ 9 ЗАКОНА О НАЦИОНАЛЬНОЙ ПЛАТЕЖНОЙ СИСТЕМЕ (НПС), КОТОРАЯ УСТАНАВЛИВАЕТ, ЧТО БАНК ОБЯЗАН ИНФОРМИРОВАТЬ КЛИЕНТА О КАЖДОЙ ТРАНЗАКЦИИ ПО КАРТЕ ПУТЕМ НАПРАВЛЕНИЯ УВЕДОМЛЕНИЯ.

Если в течение одного дня после получения уведомления гражданин заявит в банк, что операция по карте была совершена без его согласия либо карта утеряна, то банк обязан возместить ему списанную денежную сумму. Если же клиент банка не проинформирует банк о своем несогласии с транзакцией в течение одного дня, то банк освобождается от обязанности возмещать денежные средства.

В ЦБ отмечают, что порядок направления уведомлений о совершенных операциях по картам определяется договором между банком и клиентом, и в качестве способа уведомления в договоре может быть указано смс-информирование. При этом закон о НПС не запрещает банку взимать с клиента плату, чтобы покрывать свои расходы на смс-рассылку, подчеркнули в ЦБ.

ЗАКОН И ПОРЯДОК

СМС-мошенников накажут

ПОПРАВКИ В ЗАКОН «О СВЯЗИ», РЕГУЛИРУЮЩИЕ РЫНОК ОКАЗАНИЯ КОНТЕНТНЫХ УСЛУГ МОБИЛЬНЫМ АБОНЕНТАМ, ВСТУПЯТ В СИЛУ С 1 МАЯ 2014 ГОДА.

Документ, разработанный Минкомсвязью и принятый Госдумой, направлен на защиту абонентов от мобильного мошенничества. Теперь оператор будет обязан открывать отдельный лицевой счет, предназначенный именно для оплаты контентных услуг, только на основании обращения абонента.

В случае, если такого обращения не было, контент-услуги оказываются на общем основании, а средства списываются с отдельного

лицевого счета. При этом для оплаты государственных услуг абонент сможет пользоваться любым из двух счетов.

Предоставлять абоненту контентные услуги и списывать денежные средства с его счета будет возможно только после получения прямого его согласия. Для того чтобы получить согласие абонента, оператор должен предоставить всю информацию о тарифах на услуги, их краткое описание, а также сведения о контент-провайдере и лицевом счете, с которого будут списываться средства. При нарушении этих требований оказанный сервис оплате не подлежит.

Изменение в регулировании позволит значительно снизить объемы мобильного мошенничества и вместе с тем не повредит контент-провайдерам, ведущим свой бизнес законно.

КРЕДИТЫ

О прозрачности займов

ЗАКОН О ПОТРЕБИТЕЛЬСКОМ КРЕДИТОВАНИИ ВСТУПИТ В СИЛУ В СЕРЕДИНЕ 2014 ГОДА.

Нормативный акт закрепил положение о максимальных ставках, которые не должны превышать средние по рынку уровни более чем на треть. При этом будет учтена специфика различных видов кредитования, чтобы ограничения были более эффективными. Из важных новшеств также можно назвать обязанность кредитных организаций размещать полную стоимость займов на первом листе договора. Перед его подписанием клиента должны известить обо всех условиях выдачи и погашения ссуды, о процентах по кредиту, дополнительных услугах и их влиянии на ставку.

Также в законе закреплено право получателя потребкредита вернуть деньги без уведомления кредитора о своих намерениях в течение двух недель. Целевые продукты подразумевают более длительный период – до 30 дней. За такой шаг не взимается неустойка: помимо суммы, платятся только проценты за прошедшее время. Контроль за банками осуществляет ЦБ РФ.

Одновременно члены Совета Федерации приняли поправки, которые потребовались для обеспечения эффективной работы нового закона. К примеру, в КоАП РФ были внесены нормы об ответственности за незаконную выдачу потребительских кредитов и за незаконное взыскание долгов. Изменениям подвергся и закон об ипотеке, который был дополнен положениями о полной стоимости жилищного кредита. К тому же теперь при возврате некачественных товаров продавцы обязаны не только возместить расходы на его покупку, но и компенсировать проценты и прочие кредитные затраты.

в стране в 2014 году?

в законодательстве Российской Федерации

ЕГЭ

Экзамен по расписанию

УТВЕРЖДЕНЫ ДАТЫ ПРОВЕДЕНИЯ ЕГЭ В 2014 ГОДУ.

Иностранные языки, географию, химию или историю можно будет досрочно сдать 24 апреля. По математике досрочный экзамен пройдет 28 апреля. А информатику, биологию, обществознание, литературу и физику школьники смогут сдать 5 мая.

Основной период сдачи ЕГЭ:
26 мая - география и литература;
29 мая - русский язык;
2 июня - иностранные языки и физика;
5 июня - математика;
9 июня - информатика, биология, история;
11 июня - обществознание, химия.

Резервные дни для ЕГЭ намечены с 16 по 20 июня, если выпускник по уважительным причинам не сдал экзамен в обязательные дни. Дополнительный период, когда школьник сможет пересдать экзамен, запланирован на 7-16 июля.

Документ на четыре года

СОГЛАСНО НОВОМУ ЗАКОНУ ОБ ОБРАЗОВАНИИ, КОТОРЫЙ ВСТУПИЛ В СИЛУ С 1 СЕНТЯБРЯ 2013 ГОДА, СРОК ДЕЙСТВИЯ ИТОГОВ ЕГЭ 2012-2013 ГОДОВ УВЕЛИЧЕН ДО ЧЕТЫРЕХ ЛЕТ.

Ранее итоги госэкзамена были действительны только в течение двух лет. «На 1 сентября 2013 года действуют свидетельства о результатах ЕГЭ, выданные после 1 января 2012 года. Учитывая, что федеральным законом изменен срок действия результатов ЕГЭ, срок действия свидетельств после 1 сентября 2013 года составляет четыре года, следующих за годом получения таких результатов. Следовательно, прием в организации, осуществляющие образовательную деятельность по программам бакалавриата и специалитета, допускается по результатам ЕГЭ, выданным в 2012 и в 2013 годах и действующим до окончания 2016 и 2017 годов соответственно», - говорится в документе за подписью министра образования и науки РФ Дмитрия Ливанова.

ЖКХ

Нет сведений - нет платежа

В 2014 ГОДУ РОССИЯНЕ СМОГУТ ПО ЗАКОНУ НЕ ПЛАТИТЬ ЗА УСЛУГИ ЖКХ

Потребители коммунальных услуг теперь вправе не оплачивать квитанции, приходящие от управляющей компании, если она не предоставляет о себе сведений в единой информационной системе «ЖКХ».

Депутатами Государственной Думы уже принят законопроект, согласно которому будет создан официальный ресурс с информацией о проделанной работе управляющих компаний, тарифы на жилищно-коммунальные услуги и доступен личный кабинет, в котором каждый гражданин сможет ознакомиться с детализацией своих счетов.

По словам заместителя председателя комитета по ЖКХ и жилищной политике Павла Качкаева, если управляющая компания не предоставит в электронном виде сведения о платежах, то граждане вправе не вносить плату за соответствующий месяц.

МЕДИЦИНА

Электронные больничные

В ТЕЧЕНИЕ ГОДА В РОССИИ ПЛАНИРУЕТСЯ ВВЕСТИ СЕРВИС ЛИЧНОГО КАБИНЕТА ПАЦИЕНТА, ЭЛЕКТРОННЫХ РЕЦЕПТОВ И БОЛЬНИЧНЫХ.

Когда система заработает, заболевшему человеку после визита к врачу достаточно просто прийти в аптеку, в базе данных которой уже будет информация о лекарствах, выписанных ему врачом.

- То же самое с больничным листом. В итоге не будет как такового бумажного носителя, а работодатель получит электронный больничный лист, - сообщил замминистра здравоохранения России Сергей Краевой.

Электронные рецепты будут особенно удобны для больных хроническими заболеваниями, которым требуется получать лекарства регулярно.

Кстати, по данным Фонда социального страхования, ежегодно выпускается 48 - 50 млн листков нетрудоспособности, на изготовление которых тратится 128-130 млн рублей.

ПДД

Движение ночью запрещено

ПОДПИСАНЫ ИЗМЕНЕНИЯ В ПРАВИЛА ДОРОЖНОГО ДВИЖЕНИЯ, КАСАЮЩИЕСЯ ДЕТСКИХ ПЕРЕВОЗОК.

Теперь организованно можно перевозить не менее восьми детей и только на автобусах. Микроавтобусы в этой категории перевозок принимать участие больше не смогут.

До вступления в силу этих изменений организованно можно было перевозить детей и на легковом транспорте. Теперь же только на автобусе, причем именно на полноценном и технически исправном, не старше 10 лет.

Автобусы должны не только соответствовать требованиям к перевозке пассажиров, но и оснащаться тахографами и спутниковыми системами ГЛОНАСС или ГЛОНАСС/GPS.

Если поездка занимает более четырех часов, то в группе не может быть детей младше семи лет. При междугородних перевозках длительностью более трех часов группу должен сопровождать медицинский работник.

Движение ночью, с 23 часов до 6 утра, запрещено. Хотя есть исключение. Если по какой-то причине был сорван график движения, то можно ехать и после 23 часов, чтобы доехать до места назначения или ночлега. В ночное время можно перевозить организованные детские группы до аэропортов и вокзалов, но во всех случаях расстояние не должно превышать 50 км.

Не нарушай!

ПО СРАВНЕНИЮ С СИТУАЦИЕЙ В 2013 ГОДУ, КОГДА МИНИМАЛЬНЫЙ ШТРАФ БЫЛ ЕЩЕ ВСЕГО 100 РУБЛЕЙ, В 2014-М ЭТА ЦИФРА УВЕЛИЧИЛАСЬ В ПЯТЬ РАЗ И САМЫЙ МИНИМАЛЬНЫЙ ШТРАФ СОСТАВЛЯЕТ 500 РУБЛЕЙ.

Даже незначительное превышение скорости в 10 км/ч обойдется нарушителю в 500 рублей. Такое же повышение касается штрафов за отсутствие полиса обязательного страхования, управление транспортным средством без документов как на само право управления, так и документов непосредственно на транспортное средство (с учетом того, что они имеются и вы, например, забыли их дома), движение по автомагистрали на транспортном средстве со скоростью ниже 40 км/ч, так же как и езда на грузовом транспорте и учебных автомобилях далее второго ряда, отсутствие сигнала поворота при совершении соответствующего маневра, отказ в предоставлении преимущества маршрутному транспорту, неправомерное использование звукового сигнала, нарушение правил буксировки и перевозки грузов, отказ в предоставлении транспортного средства сотрудникам полиции в предусмотренных законодательством случаях.

Новыми поправками предусмотрено увеличение не только минимальных штрафов, но и штрафов, которые уже сами по себе не маленькие. Так, например, за разговор по мобильному телефону при управлении транспортным средством штраф с 1 января 2014 года повысился до 3000 рублей.

По материалам российских СМИ
Фото и коллажи Олега УШКОВА

НАШ ГОРОД № 1 (1025) 2 ЯНВАРЯ 2014 г.

Идите по пути добра!

СЛОВО ПАСТЫРЯ

СВЕТЛАЯ РАДОСТЬ РОЖДЕСТВА ХРИСТОВА В ОЧЕРЕДНОЙ РАЗ ОЗАРИЛА СЕРДЦА НЕ ТОЛЬКО ВЕРУЮЩИХ, НО И ВСЕХ ЛЮДЕЙ НАШЕГО ОГРОМНОГО, НО ТАКОГО КРОШЕЧНОГО ЯМАЛА.

Символично, что с этим чувством трепета и восторга мы вступаем в новый год. Пока он для нас – белый лист, нам всем писать на нем свою собственную и нашу общую историю. Пусть свет Рождества, любовь, которой научил людей сам Спаситель мира, вера в благое и желание творить только хорошее сохранятся в каждой душе как можно дольше. Да поможет нам Господь не вписывать на новый лист слова обиды, грубости или уныния, поддержит в минуты тягот и испытаний, наставит на путь добра, вложит в наши уста слова любви.

«Се благовествую вам, радость велию, яже будет всем людем. Яко родися вам Спас, Иже есть Христос Господь, во граде Давидове», - возвестил Ангел людям более двух тысяч лет назад. Спаситель – младенец Иисус – в это время тихо спал в яслях, согреваемый, как гласят предания, дыханием вола и осла. Звезда засияла над Вифлеемом, в путь тронулись волхвы. Они везли Богомладенцу чудесные дары в знак признания его Господом, в знак благодарности и преклонения. Из 21-го века принесем свой дар младенцу Христу – придем к празднику с чистыми сердцами, в которых нет злобы, греха, ненависти и обид, а только любовь. Любовь к родным, близким и совсем незнакомым людям.

Как все человечество, обретшее надежду на спасение, на вечность в Царствии небесном радуется в ночь Рождества, так и мы возрадуемся и вознесем молитвы с благодарностью Господу за любовь и терпение к нам.

С Рождеством Христовым!

Епископ Николай Салехардский и Новоуренгойский
Фото предоставлено Салехардской Епархией

МОСКОВСКИЙ ПАТРИАРХАТ
Салехардская Епархия
Приход храма Преображения Господня

РАСПИСАНИЕ СЛУЖБ

Неделя 28-я по Пятидесятнице пред Рождеством Христовым, святых отец.

Воскресенье, 5 января	8:30	Божественная литургия. Причастие. Лития.
	17:00	Вечернее Богослужение. Исповедь.

Навечерие Рождества Христова. (Рождественский сочельник)

Понедельник, 6 января	8:00	Царские часы. Литургия Василия Великого. Вечерня.
	16:00	Великое повечерие (исповедь только для причастников).

Рождество Господа Бога и Спаса нашего Иисуса Христа

	00:00	Утреня, часы. Божественная Литургия Иоанна Златоуста. Причастие.
Вторник, 7 января	12:00	Рождественский утренник в ДК «Украина» (вход по пригласительным).
	17:00	Молебен с акафистом Пресвятой Богородице.
Среда, 8 января	14:00	Рождественский концерт в ДК «Украина» (вход свободный).

Спаси Вас ГОСПОДИ!

Светлый праздник Рождества Христова

Совсем скоро он придет в дома россиян

НАШЕ ИНТЕРВЬЮ

ЭТО ДЕНЬ, КОГДА ПРАВОСЛАВНЫЕ ВСПОМИНАЮТ ЧУДО РОЖДЕНИЯ ИИСУСА ХРИСТА, А БЛИЗКИЕ ЛЮДИ ХОДЯТ ДРУГ К ДРУГУ В ГОСТИ, ДАРЯТ ПОДАРКИ, СОБИРАЮТСЯ ЗА ПРАЗДНИЧНЫМ СТОЛОМ... В КАНУН ПРАЗДНИКА ОТЕЦ АЛЕКСИЙ, НАСТОЯТЕЛЬ ХРАМА ПРЕОБРАЖЕНИЯ ГОСПОДНЯ, РАССКАЗАЛ О ТРАДИЦИЯХ ПРАЗДНОВАНИЯ РОЖДЕСТВА ХРИСТОВА.

- Рождество Христово – великий праздник, когда православные вспоминают о пришествии в мир Спасителя человечества. Расскажите немного о чуде рождения Христа.

- С рождением Богомладенца связаны чудесные и необычные события. Иисус Христос родился сверхъестественным образом – от непорочной Девы Марии, которую мы с тех пор называем Богородицей. Это случилось в Вифлееме, куда Пресвятая Дева Мария и ее муж Иосиф отправились из Назарета на перепись населения, объявленную римским императором Августом.

Гостиницы были переполнены народом, и Марии с Иосифом нашлось укрытие только в пещере, куда пастухи в непогоду загоняли стада. Там и появился на свет Спаситель мира. Первыми гостями божественного младенца были не цари и вельможи, а простые пастухи. Они первыми поспешили поклониться новорожденному Спасителю. Потом, ведомые чудесной звездой, пришли волхвы – древние мудрецы - и принесли Богомладенцу золото, ладан и смирну. Эти дары имели глубокий смысл: золото принесли Ему как Царю в виде дани, ладан как Богу, а смирну как человеку, который должен умереть...

Свидетельства об этом чудесном событии сохранились до сегодняшнего дня. Дары волхвов до сих пор хранятся на Святой горе Афон в монастыре Святого Павла, благоухают и дарують исцеление.

Рождество Христово – один из самых светлых праздников, который всем христианским миром отмечается с особым благоговением. Это радостный и великий праздник, который несет каждому верующему человеку спасение и надежду на жизнь вечную. Это праздник мира и душевного спокойствия.

- Как готовятся и празднуют Рождество Христово православные?

- Накануне праздника православные соблюдают строгий сорокадневный пост, который в этом году начался 28 ноября. Прихожане также исповедуются, причащаются, приступают к таинствам соборования, которое укрепляет нашу душу и тело.

Празднуется Рождество Христово в ночь с 6-го на 7-е января по новому стилю. Период от Рождества Христова до Крещения Господня занимает 12 дней и называется Святыми днями, или Святками. В эти дни православные христиане также приходят в храм, поздравляют друг друга с Рождеством Христовым, дарят подарки.

Отмечая Рождество, важно помнить о духовной составляющей праздника. Молясь и приступая к таинствам, православные приобщаются к великой благодати.

- Больше всего любят этот праздник дети...

- Воспитанники воскресной школы ждут этого праздника с нетерпением. Разучивают колядки, делают своими руками поделки, готовят творческие номера... В рождественские каникулы они традиционно будут участвовать в выставках, праздничном концерте, а также споют колядки родным и тем, кто в этом особо нуждается, – больным и пожилым людям, приходя к ним в гости. И, конечно же, дети в этот день очень радуются подаркам...

- 2013 год позади. С какими вопросами чаще всего к вам обращались прихожане?

- Прихожане обращаются к священнику не только с вопросами духовного характера, но и с житейскими проблемами и заботами. В частности, их волнуют взаимоотношения между супругами, между детьми и родителями. Просят не только совета, но и благословления на молитвы о семейном благополучии, о путешествующих, о болящих.

- Что посоветуете тем православным, которые редко посещают церковь?

- Три четверти населения города себя считают православными, но, к сожалению, менее одного процента, а это не более 200 прихожан, посещают храм регулярно.

Ведь не секрет, что многие люди приходят в храм на Пасху или Рождество или когда случается какое-то горе...

Человека нельзя назвать действительно верующим, если он иногда приходит в церковь для того, чтобы поставить свечку и попросить Бога о помощи. Православные должны постоянно чувствовать себя детьми Божьими и посещать храм Божий.

Заявление о том, что Бог есть и я в Него верю, мало что значит для спасения человека. Апостол Яков говорит: «Ты веруешь, что Бог един: хорошо делаешь; и бесы веруют и трепещут. Но хочешь ли знать, неосновательный человек, что вера без дел мертва?»

Люди знают о заповедях Божиих. Но, к сожалению, они часто забывают четвертую, которая говорит о том, что человек должен 6 дней делать дела свои, а 7-й посвящать Господу Богу. Связь через молитву и таинства между Богом и человеком должна быть постоянной. Человек, который бывает в храме лишь на Рождество и на Пасху, теряет очень многое для своей души, и спасение его затруднено.

Желаю всем православным прийти на рождественские богослужения, и чтобы эти службы стали началом духовной жизни каждого человека.

- Каким был ушедший год для прихода?

- Радостным. Жизнь нашего прихода заметно активизировалась. Увеличилось количество церковнослужителей. Православные получили возможность посещать литургию, исповедоваться и причащаться не только в воскресенье, но и в субботу. Радует, что благодаря расширению штата служить мы стали чаще, увеличилось число прихожан.

Раньше у нас не было собственного сайта, а была лишь страничка на городском сайте: www.muravlenko.com. С 6 ноября прошлого года с благословения епископа Салехардского и Новоуренгойского Николая начал свою работу официальный сайт храма Преображения Господня города Муравленко: http://muravlenko.cerkov.ru.

На интернет-ресурсе можно ознакомиться с историей праздников, новостями прихода, узнать расписание богослужений. Думаю, размещенная информация будет интересной и полезной как постоянным прихожанам, так и тем, кто делает первые шаги навстречу Богу.

- Ваши пожелания горожанам...

- Поздравляю муравленковцев с наступающим Рождеством Христовым! Желаю всем радости, здоровья, взаимопонимания и любви!

Нина ГУЛЬТЯЕВА
Фото Олега УШКОВА

ПОНЕДЕЛЬНИК, 6 января

Первый канал

06.00, 10.00 Новости.
06.10 Х/ф «Сыновья Большой Медведицы». (12+)
08.00 Т/с «Семейный дом». (16+)
10.10 Д/ф «Чудотворцы XX века». (12+)
11.00 Д/ф «Афон. Достучаться до небес». (12+)
12.00 Новости с субтитрами.
12.15 Т/с «Анна Герман». (16+)
17.00 Х/ф «Анжелика и султан». (12+)
18.30 «Голос». Лучшее. (12+)
21.00 Время.
21.15 Т/с Премьера. «Три мушкетера». (12+)
23.00 Х/ф «Зимний роман».
00.20 Д/ф «Дары волхвов. Путь в Россию». (12+)
01.00 Рождество Христово. Прямая трансляция из Храма Христа Спасителя.
03.00 Х/ф «Библия». (12+)

Россия 1

05.40 Т/с «Доярка из Хацапетовки-3». (12+)
09.50 «Рождественская «Песенка года».
11.00, 14.00, 20.00 Вести.
11.10 Д/ф «Дары волхвов».
12.15 Праздничный концерт.
14.10 М/ф «Маша и Медведь».
14.30 Х/ф «Слон и Моська». (12+)
16.15 «Новая волна-2013. Лучшее». (12+)
19.00, 20.20 Х/ф «Птица в клетке». (12+)
23.20 Х/ф «Хлебный день». (12+)
01.00 Рождество Христово. Прямая трансляция торжественного Рождественского богослужения.
03.00 Х/ф «Красавец-мужчина».

НТВ

06.10 Т/с «Агент особого назначения». (16+)
08.00, 10.00, 13.00, 19.00 Сегодня.
08.20 Т/с «Возвращение Мухтара». (16+)
10.20 Т/с «Русский дубль». (16+)
13.25 Т/с «Учитель в законе. Возвращение». (16+)
17.05 «Большая перемена». (12+)
19.20 Т/с «Операция «Кукловод». (16+)
23.10 Х/ф «Ветер северный». (16+)
01.10 «Рождественская встреча НТВ». (12+)
04.00 Т/с «Улицы разбитых фонарей». (16+)

СТС

06.00 М/с «Радужная рыбка». (6+)
06.55 М/с «Приключения Вуди и его друзей». (6+)
08.00, 16.00 М/с «Смешарики». (0+)
08.30 М/с «Флиппер и Лопака». (6+)
09.00 М/ф «Рождественская история». (16+)
10.50 М/ф «Лило и Стич-2». (6+)
11.55 М/с «Рождественские истории». (6+)
12.20 М/с «Забавные истории». (6+)
12.35 М/ф «Принц Египта». (16+)
14.25 М/ф «Облачно, возможны осадки в виде фрикаделек». (16+)
16.05 М/с «Сказки Шрэкова болота». (6+)
16.30 М/ф «Страшилки и пугалки». (16+)
17.35 М/ф «Шрэк Третий». (16+)
19.15 М/ф «Корпорация монстров». (16+)
21.05 М/ф «Шрэк навсегда». (16+)
22.45 Х/ф «О чём ещё говорят мужчины». (16+)
00.40 Х/ф «Роми и Мишель на встрече выпускников». (16+)
02.25 Х/ф «Жадность». (16+)
04.25 Т/с «В ударе!» (16+)
04.50 Т/с «Башня познания». (16+)
05.45 Музыка на СТС. (16+)

ТНТ

07.00 М/с «Том и Джерри. Детские годы». (12+)
07.30 М/с «Скан-Ту-Гоу». (12+)
07.55, 08.25 Т/с «Счастливы вместе». (16+)
09.00 «Дом-2. Lite». (16+)
10.00, 10.30, 11.00, 11.30, 12.00, 12.30, 13.00, 13.30, 14.00, 14.30, 15.00, 15.30, 16.00, 16.30, 17.00, 17.30, 18.00, 18.30, 19.00, 19.30, 20.00, 20.30, 21.00, 21.30, 22.00, 22.30 Т/с «Реальные пацаны». (16+)
23.00 «Дом-2. Город любви». (16+)
00.00 «Дом-2. После заката». (16+)
00.30 Т/с «Кошмары и фантазии Стивена Кинга». (16+)
01.30 Х/ф «Зубастики». (16+)
03.10, 04.15 «СуперИнтуиция». (16+)
05.15 Т/с «Саша+Маша». (16+)
06.00 М/с «Планета Шина». (12+)
06.30 М/с «Губка Боб квадратные штаны». (12+)

ТВ ЦЕНТР

05.55 Х/ф «Новогодний брак». (12+)
07.45 Х/ф «Мама». (6+)
09.15 Православная энциклопедия. (6+)
09.40 Х/ф «Артистка». (12+)
11.40 Х/ф «В добрый час!» (12+)
13.35 Д/ф «Политика на четырех лапах». (12+)
14.30, 21.00 События.
14.45 Т/с «Миссис Брэдли». (12+)
15.50 Д/с «Атлас Дискавери». (12+)
16.55 Х/ф «Подруга особого назначения». (12+)
21.15 Х/ф «Хозяйка «Белых ночей». (16+)
23.15 Х/ф «Материнский инстинкт». (16+)
01.10 Д/ф «Звездность во благо». (12+)
02.45 Х/ф «Продается дача...» (12+)
04.40 Д/ф «Александр Шилов. Судьба России в лицах». (12+)

РЕН

05.00 Х/ф «Бумер». (16+)
06.30 Х/ф «Бумер. Фильм второй». (16+)
08.45 Х/ф «Стиляги». (16+)
11.20 Х/ф «Хоттабыч». (16+)
13.15 Х/ф «Тайский вояж Степаныча». (16+)
15.05 Х/ф «Испанский вояж Степаныча». (16+)
16.45 Х/ф «Мексиканский вояж Степаныча». (16+)
18.30 «Записные книжки». Концерт М. Задорнова. (16+)
20.00 Х/ф «Особенности национальной охоты». (16+)
21.50 Х/ф «Особенности национальной рыбалки». (16+)
23.50 Х/ф «Особенности национальной политики». (16+)
01.30 Х/ф «Особенности подледного лова». (16+)
03.00 Х/ф «Суперменеджер, или Мотыга судьбы». (16+)
04.30 Х/ф «Неваляшка». (16+)

Ямал-Регион

06.05 «Российская летопись». (12+)
06.25 М/ф «Гора самоцветов». (12+)
07.00 Фильм «Свет в окне». (12+)
08.30 «Завалинка собирает друзей». (12+)
09.00 М/ф «Котенок по имени Гав». (0+)
09.50 М/ф «Варежка». (0+)
10.00 М/ф «Смешарики». (0+)
10.30 Фильм «Месть пушистых». (12+)
12.00 Мультфильмы. (0+)
12.40 М/ф «Дюймовочка». (0+)
13.15 «Российская летопись». (12+)
13.35 Комедия «Старики-разбойники». (16+)
15.30 Фильм «Неудача Пуаро». (6+)
20.20 Любимое кино без рекламы. Фильм «По семейным обстоятельствам». (12+)
22.30 Фильм «Ищите женщину». (16+)
01.00 Драма «Русь изначальная». (16+)
03.30 Фильм «Товарищ песня!» (16+)
04.50 Драма «Колыбельная для мужчин». (16+)

ПОГОДА

"ИНТЕРНЕТ-ПРОГНОЗ"

Сводки погоды готовятся с использованием различных гидродинамических моделей атмосферы, поэтому возможны некоторые расхождения в значениях

	чт 2 января,	пт, 3 января	сб, 4 января	вс, 5 января	пн, 6 января	вт, 7 января	ср, 8 января
день	-31	-34	-31	-16	-15	-12	-11
ночь	-33	-33	-30	-22	-18	-19	-37
	1-5 м/с, С-В	1-2 м/с, С-В	2 м/с, С-З	7 м/с, Ю-З	5 м/с, Ю-З	2-5 м/с, Ю	2-5 м/с, С

новости города, региона, страны на сайте www.muravlenko.com

ВТОРНИК, 7 января

Первый канал

06.00, 10.00 Новости.
06.10 Х/ф «Белые волки». (12+)
08.00 Т/с «Семейный дом». (16+)
10.10 Д/ф «Святые XX века». (12+)
11.15 Д/ф «Дары волхов. Путь в Россию». (12+)
12.00 Новости с субтитрами.
12.15 Т/с «Анна Герман». (16+)
17.00 «Рождественские встречи» Аллы Пугачевой.
19.25 Х/ф «С новым годом, мамы!»
21.00 Время.
21.15 Т/с «Три мушкетера». (12+)
23.00 Д/ф «Подлинная история жизни святой Матроны».
00.00 Х/ф «Мой парень - ангел». (16+)
01.55 Х/ф «Чудо на 34-й улице». (12+)
03.45 Х/ф «Любовное гнездышко». (12+)
05.05 «В наше время». (12+)

Россия 1

05.10 Т/с «Доярка из Хацапетовки-3». (12+)
09.30 «Рождественская «Песенка года».
10.40 Местное время. Вести-Ямал.
11.00, 14.00, 20.00 Вести.
11.10 Рождественское интервью Святейшего Патриарха Кирилла.
11.40 «Скажем всем «Спокойной ночи!»
12.35 «Юбилейный концерт программы Спокойной ночи, малыши!»
14.10 Х/ф «Садовник». (12+)
15.55 «Новая волна-2013. Лучшее». (12+)
18.05 Х/ф «Крепкий брак». (12+)
20.20 «Неголубой Огонек - 2013».
22.10 Х/ф «Хочу замуж». (12+)
00.05 Х/ф «Карусель». (12+)
02.10 Х/ф «Трое в лодке, не считая собаки».
04.55 Комната смеха.

НТВ

06.00 Х/ф «Ветер северный». (16+)
08.00, 10.00, 13.00, 19.00 Сегодня.
08.20 Т/с «Возвращение Мухтара». (16+)
10.20 Т/с «Русский дубль». (16+)
13.25 Т/с «Учитель в законе. Возвращение». (16+)
17.05 «Большая перемена». (12+)
19.20 Т/с «Операция «Кукловод». (16+)
23.10 Х/ф «Алмаз в шоколаде». (12+)
01.05 Х/ф «Можно, я буду звать тебя мамой?» (12+)
02.55 Ты не поверишь! (16+)
03.45 Дикий мир. (0+)
04.15 Т/с «Улицы разбитых фонарей». (16+)

СТС

06.00 М/с «Радужная рыбка». (6+)
06.55 М/с «Приключения Вуди и его друзей». (6+)
08.00 М/с «Смешарики». (0+)
08.30 М/с «Флиппер и Лопака». (6+)
09.00, 16.00 М/с «Рождественские истории». (6+)
09.05 М/ф «Принц Египта». (16+)
10.55 Х/ф «Сердце дракона». (16+)
12.50 М/ф «Облачно, возможны осадки в виде фрикаделек». (16+)
14.25 М/ф «Подводная братва». (16+)
16.30 М/с «Кунг-фу Панда. Невероятные тайны». (6+)
16.55 М/с «Как приручить дракона. Легенды». (6+)
17.20 М/ф «Страстный Мадагаскар». (16+)
17.45 М/ф «Шрэк навсегда». (16+)
19.25 М/с «Сказки Шрэкова болота». (6+)
19.40 Х/ф «Облачный атлас». (16+)
22.50 Х/ф «Капитаны». (16+)
00.20 Х/ф «Гордость и предубеждение». (16+)
02.40 Т/с «В ударе!» (16+)
04.20 Т/с «Башня познания». (16+)
05.15 Музыка на СТС. (16+)

ТНТ

07.00 М/с «Том и Джерри. Детские годы». (12+)
07.30 М/с «Скан-Ту-Гоу». (12+)
07.55, 08.25 Т/с «Счастливы вместе». (16+)
09.00 «Дом-2. Lite». (16+)
10.00, 10.30, 11.00, 11.30, 12.00, 12.30, 13.00, 13.30, 14.00, 14.30, 15.00, 15.30, 16.00, 16.30, 17.00, 17.30, 18.00, 18.30, 19.00, 19.30, 20.00, 20.30, 21.00, 21.30, 22.00, 22.30 Т/с «Универ. Новая общага». (16+)
23.00 «Дом-2. Город любви». (16+)
00.00 «Дом-2. После заката». (16+)
00.30 Т/с «Кошмары и фантазии Стивена Кинга». (16+)
01.30 Х/ф «Зубастики-3». (16+)
03.10, 04.10 «СуперИнтуиция». (16+)
05.10 Т/с «Саша+Маша». (16+).
06.00 М/с «Планета Шина». (12+).
06.30 М/с «Губка Боб квадратные штаны». (12+)

ТВ ЦЕНТР

05.40 Д/ф «Политика на четырех лапах». (12+)
06.25 Х/ф «В добрый час!» (12+)
08.15 Х/ф «Хозяйка «Белых ночей». (16+)
10.20 Д/ф «Великие праздники. Рождество Христово». (6+)
10.45 С Рождеством Христовым! Поздравление Патриарха Московского и Всея Руси Кирилла. (6+)
10.50 Х/ф «Огонь, вода и... медные трубы».
12.15 Х/ф «Медовый месяц». (12+)
14.05, 14.45 Х/ф «Калачи». (12+)
14.30, 23.00 События.
16.10 «Приют комедиантов». (12+)
18.00 Великая рождественская вечерня. Прямая трансляция из Храма Христа Спасителя.
19.15 Х/ф «Бабушка на сносях». (16+)
23.15 Х/ф «Юбилей». (12+)
01.35 Х/ф «Пять шагов по облакам». (12+)
05.35 «Экзоты». Спецрепортаж. (6+)

РЕН

05.00 Х/ф «Неваляшка». (16+)
06.15 Х/ф «Особенности национальной политики». (16+).
07.50 «Записные книжки». Концерт М. Задорнова. (16+)
09.30 «Территория заблуждений». (16+)

Ямал-Регион

06.05 «Российская летопись». (12+)
06.25 М/ф «Гора самоцветов». (12+)
07.00 Фильм «Иван-да-Марья». (12+)
08.30 «Завалинка собирает друзей». (12+)
09.00 Мультфильмы. (0+)
09.40 М/ф «Дед Мороз и лето». (0+)
10.00 М/ф «Смешарики». (0+)
10.30 Фильм «Про Красную Шапочку». (6+)
12.45 М/ф «Храбрый олененок». (0+)
13.15 «Российская летопись». (12+)
13.35 Фильм «По семейным обстоятельствам». (16+)
16.00 М/ф «Гора самоцветов». (12+)
16.30 Фильм «Город невест». (12+)
18.15 М/ф «Гора самоцветов». (12+)
18.30 Фильм «Девушка с гитарой». (12+)
20.05 М/ф «Гора самоцветов». (12+)
20.20 Любимое кино без рекламы. Фильм «Женитьба Бальзаминова». (16+)
21.50 Фильм «Авиатор». (16+)
00.45 Драма «Добро пожаловать в Швейцарию». (16+)
02.35 Фильм «Семейка Ады». (16+)
04.20 Фильм «Девушка с гитарой». (12+)

СРЕДА, 8 января

Первый канал

06.00, 10.00 Новости.
06.10 Х/ф «Ульзана».
08.00 Х/ф «Француз». (12+)
10.10, 12.15, 21.15 «Один в один!»
12.00 Новости с субтитрами.
21.00 Время.
23.00 Т/с «Шерлок Холмс». (12+)
00.50 Х/ф «Вне поля зрения». (16+)
03.00 Х/ф «Нет такого бизнеса, как шоу-бизнес». (12+)

Россия 1

05.35 Х/ф «Ошибки любви». (12+)
07.25 Х/ф «Не отрекаются любя...» (12+)
11.00, 14.00, 20.00 Вести.
11.10 Д/ф «Золотые мамы».
12.05 Праздничный концерт «Мы едины!»
14.15 Х/ф «Провинциальная муза». (12+)
18.05 «Кривое зеркало». (16+)
20.20 Х/ф «Любовь не делится на 2». (12+)
00.00 «Новая волна-2013. Лучшее». (12+)
02.45 Х/ф «Ах, водевиль, водевиль!»
04.10 Комната смеха.

НТВ

06.05 Т/с «Агент особого назначения». (16+)
08.00, 10.00, 13.00, 19.00 Сегодня.
08.20 Т/с «Возвращение Мухтара». (16+)
10.20 Т/с «Русский дубль». (16+)
13.25 Т/с «Учитель в законе. Возвращение». (16+)
17.05 «Большая перемена». (12+)
19.20 Т/с «Операция «Кукловод». (16+)
23.10 «Сегодня. Вечер. Шоу». (16+)
01.00 Т/с «Правила угона». (16+)
02.55 Ты не поверишь! (16+)
03.40 Дикий мир. (0+)
04.10 Т/с «Улицы разбитых фонарей». (16+)

СТС

06.00 М/с «Радужная рыбка». (6+)
06.55 М/с «Приключения Вуди и его друзей». (6+)
08.00, 16.00 М/с «Смешарики». (0+)
08.30 М/с «Флиппер и Лопака». (6+)
09.00 Х/ф «Санта Клаус-3. Хозяин полюса». (16+)
10.45 М/с «Сказки Шрэкова болота». (6+)
11.40 М/с «Рождественские истории». (6+)
12.05 М/с «Как приручить дракона. Легенды». (6+)
12.30 М/ф «Страстный Мадагаскар». (16+)
12.55 М/ф «Подводная братва». (16+)
14.30 М/ф «Смывайся!» (16+)
16.05 М/с «Кунг-фу Панда. Невероятные тайны». (6+)
16.30 Х/ф «Облачный атлас». (16+)
19.40 М/ф «Три богатыря и Шамаханская царица». (16+)
21.10 Х/ф «Зачарованная». (16+)
23.05 Х/ф «Полночь в Париже». (16+)
00.55 Х/ф «Папочка-привидение». (16+)
02.30 Т/с «В ударе!» (16+)
04.10 Т/с «Башня познания». (16+)

ТНТ

07.00, 06.30 М/с «Губка Боб квадратные штаны». (12+)
07.30 М/с «Скан-Ту-Гоу». (12+)
07.55, 08.25 Т/с «Счастливы вместе». (16+)
09.00 «Дом-2. Lite». (16+)
10.00, 11.00, 12.00, 13.00, 14.00, 15.00, 16.00, 17.00, 18.00, 19.00, 19.30, 20.00, 21.00, 22.00 «Stand up». (16+)
23.00 «Дом-2. Город любви«. (16+)
00.00 «Дом-2. После заката». (16+)
00.30 Т/с «Кошмары и фантазии Стивена Кинга». (16+)
01.30 Х/ф «Зубастики-4». (16+)
03.20, 04.20 «СуперИнтуиция». (16+)
05.20 Т/с «Саша+Маша». (16+)
06.00 М/с «Планета Шина». (12+)

ТВ ЦЕНТР

06.10 Д/ф «Вернись, конферансье!» (12+)
07.00 Спектакль «Конек-Горбунок». (6+)
09.20 Х/ф «Двенадцатая ночь». (6+)
11.05 Х/ф «Не хочу жениться!» (12+)
12.45, 14.45 Т/с «Пуаро Агаты Кристи». Лучшее. (12+)
14.30, 21.00 События.
21.15 Х/ф «Занавес. Последнее дело Пуаро». (12+)
23.00 Д/ф «Дэвид Суше. Кто придумал Пуаро». (12+)
23.50 Х/ф «Непридуманное убийство». (12+)
04.00 Т/с «Исцеление любовью». (12+)
04.55 Д/с «Атлас Дискавери». (12+)

РЕН

05.00 «Территория заблуждений». (16+)
05.30 Т/с «Меч». (16+)

Ямал-Регион

06.05 «Российская летопись». (12+)
06.25 М/ф «Гора самоцветов». (12+)
07.00 Фильм «Случайный адрес». (16+)
08.30 «Завалинка собирает друзей». (12+)
09.00 М/ф «Ночь перед Рождеством. (0+)
09.45 М/ф «Снежные дорожки». (0+)
10.00 М/ф «Смешарики». (0+)
10.30 Фильм «Два дня чудес». (6+)
11.35 М/ф «Снеговик-почтовик». (0+)
12.00 М/ф «Снежная королева». (0+)
13.00 М/ф «Верное средство». (0+)
13.15 «Российская летопись». (12+)
13.35 Фильм «Женитьба Бальзаминова». (16+)
15.30 «Чемоданное настроение». (12+)
16.00 М/ф «Гора самоцветов». (12+)
16.30 Фильм «Зорро». (16+)
18.30 М/ф «Гора самоцветов». (12+)
18.50 Волейбол. Чемпионат России 2013-2014 среди мужских команд. «Факел» г. Новый Уренгой - «Шахтер» г. Солигорск. Прямая трансляция. (12+)
21.10 Фильм «Падение Олимпа». (16+)
23.05 Фильм «Список контактов». (18+)
00.50 Фильм «Зорро». (16+)
02.50 Фильм «Лавина». (16+)
04.45 Фильм «Поединок в тайге». (16+)

Как очистить организм после праздников?

БУДЬТЕ ЗДОРОВЫ!

ПРАЗДНИКИ В РАЗГАРЕ, И ЧТОБЫ НЕ ПОТРАТИТЬ ВЕСЬ ВИТАМИННЫЙ ЗАПАС НА НЕЙТРАЛИЗАЦИЮ ТОКСИНОВ И ШЛАКОВ, ОБРАЗУЮЩИХСЯ В ОРГАНИЗМЕ ИЗ-ЗА ПОТРЕБЛЕНИЯ АЛКОГОЛЯ, ЖИРНОЙ И ОСТРОЙ ПИЩИ, НУЖНО ПОМОЧЬ ЕМУ.

Условно средства очищения организма можно разделить на три группы:

✓ вещества, поглощающие токсины;
✓ продукты, стимулирующие работу кишечника;
✓ витамины и витаминно-минеральные комплексы.

К ПЕРВОЙ ГРУППЕ ОТНОСЯТСЯ:

✓ **активированный уголь.** По 1 таблетке на 10 кг веса в течение дня, за 30-40 минут до еды. Принимать 3-4 дня. Особенно не увлекайтесь, так как он может поглощать и некоторые витамины;

✓ **анкир-Б** - таблетки, изготовленные из растительной целлюлозы, их действие схоже с действием активированного угля;

✓ **голубая глина.** Одна столовая ложка на стакан воды, после перемешивания выпивать в течение дня.

Конечно, принимать это следует не все вместе, а на выбор.

ВТОРАЯ ГРУППА САМАЯ ОБШИРНАЯ:

✓ **овощи.** Особенно полезны капуста, свекла, морковь. Пектины и клетчатка, которые в них содержатся, способствуют нормализации работы кишечника, а минеральные вещества и витамины пополняют их истощенный запас;

✓ **каши.** Не смотрите на них презрительно. Большое количество клетчатки, своеобразный минеральный и витаминный состав, наличие незаменимых для организма аминокислот делает их очень ценным продуктом питания. Овсяная каша действует как "скребок" на стенки кишечника, очищая их от шлаков, и обладает высокой питательной ценностью. В ней много кальция, железа, витаминов, зато калорий мало. В гречке - только ей присущий состав аминокислот, минеральных веществ, витаминов. Попробуйте такой рецепт приготовления: отварная гречка смешивается с изюмом 1:1, посыпается толчеными грецкими орехами и поливается оливковым маслом;

✓ **чай зелёный.** Наличие мощных антиоксидантов, минеральных веществ, витаминов делает его полезным напитком;

✓ **соки.** Не магазинные, которые, как правило, содержат консерванты и сахар, а свежеприготовленные дома. Например, мандариновый, апельсиновый;

✓ **компот из сухофруктов.** Содержит большое количество минеральных веществ. Особенно полезны изюм и курага из-за большого содержания калия, обеспечивающего работу сердечной мышцы;

✓ **кисломолочные продукты.** Простокваша, нежирные кефир и творог нормализуют микрофлору кишечника и содержат много кальция;

✓ **ограничьте потребление мясных продуктов.** Мясо только нежирных сортов;

✓ **откажитесь** от животных жиров - только растительные;

✓ **исключите употребление** маринадов и копчёностей;

✓ **больше морепродуктов,** рыбы нежирных сортов.

Снизить повышенный уровень холестерина и повысить сопротивляемость организма помогает чеснок. Пять-шесть зубчиков мелко истолочь, добавить в пол-литра молока, смесь довести до кипения, но не кипятить, настаивать час, процедить и выпить в течение дня.

И, КОНЕЧНО, ВИТАМИНЫ.

Рекомендуются повышенные дозы аскорбиновой кислоты (витамин С). 2-3 драже три-четыре раза в день после еды, и продукты распада алкоголя и никотина нейтрализуются в организме. Можно принимать в течение недели. Поливитамины также не будут лишними.

Попробуйте, и через недельку ваш организм будто бы родится заново, а вы будете полны сил и энергии для новых трудовых подвигов.

Здоровья вам!

/По материалам интернет-изданий/

новости города, региона, страны на сайте www.muravlenko.com

ЧЕТВЕРГ, 9 января

Первый канал

05.00 Телеканал «Доброе утро».
09.00, 12.00 Новости.
09.10, 12.15, 18.10 Т/с «Брак по завещанию». (16+)
18.00 Вечерние новости с субтитрами.
18.50 «Давай поженимся!» (16+)
19.50 «Пусть говорят». (16+)
21.00 Время.
21.30 Т/с «Легенды о Круге». (16+)
23.20 Т/с «Шерлок Холмс». (12+)
01.10 Х/ф «Люди Икс». (16+)
03.00 Х/ф «Ниагара». (16+)

Россия 1

05.00 Утро России.
05.05, 05.35, 07.05, 07.35, 08.05, 08.35, 11.30, 14.30, 19.40 Местное время. Вести-Ямал.
09.00 Документальный фильм.
09.00 Д/с «Не жизнь, а праздник».
09.55 «О самом главном».
11.00, 14.00, 17.00, 20.00 Вести.
11.50, 14.50 Вести. Дежурная часть.
12.00 Т/с «Тайны следствия». (12+)
13.00, 15.00, 17.30 Т/с «Повороты судьбы». (12+)
17.10 Местное время. Вести-Москва.
18.30 «Прямой эфир». (12+)
20.25 Х/ф «У реки два берега». (12+)
23.55 Д/ф «Под сенью кремлевских орлов». (12+)
01.05 Х/ф «Три дня в Москве».
02.30 Т/с «Закон и порядок-18». (16+)
04.20 Комната смеха.

НТВ

06.05 Т/с «Агент особого назначения». (16+)
08.00, 10.00, 13.00, 19.00 Сегодня.
08.20 Т/с «Возвращение Мухтара». (16+)
10.20 Т/с «Русский дубль». (16+)
13.25 Т/с «Учитель в законе. Возвращение». (16+)
17.05 «Большая перемена». (12+)
19.20 Т/с «Ментовские войны». (16+)
23.10 «Сегодня. Вечер. Шоу». (16+)
00.55 Т/с «Правила угона». (16+)
02.55 Ты не поверишь! (16+)
03.50 Дикий мир. (0+)
04.15 Т/с «Улицы разбитых фонарей». (16+)

СТС

06.00 М/с «Радужная рыбка». (6+)
06.55 М/с «Пингвинёнок Пороро». (6+)
07.05 М/с «Приключения Вуди и его друзей». (6+)
07.50, 09.00, 09.30, 13.30, 23.30, 00.30 «6 кадров». (16+)
08.00 Снимите это немедленно! (16+)
10.15 Х/ф «Сержант Билко». (16+)
12.00 М/ф «Смывайся!» (16+)
14.05 Х/ф «Зачарованная». (16+)
16.00 М/ф «Три богатыря и Шамаханская царица». (16+)
17.30 Т/с «Последний из Магикян». (16+)
18.30 **Концерт «Рождество». (0+)**
19.00 Т/с «Последний из Магикян». (16+)
00.00 **Концерт «Рождество». Повтор. (0+)**
01.45 Х/ф «Голый пистолет». (16+)
03.20 Х/ф «Консьерж». (16+)
05.05 Т/с «Башня познания». (16+)

ТНТ

07.00, 06.30 М/с «Губка Боб квадратные штаны». (12+)
07.30 М/с «Скан-Ту-Гоу». (12+)
07.55, 08.25 Т/с «Счастливы вместе». (16+)
09.00 «Дом-2. Lite». (16+)
10.30 «Битва экстрасенсов». (16+)
11.30 Х/ф «Мистер Крутой». (12+)
13.30, 14.00 Т/с «Универ». (16+)
14.30, 15.30, 16.00, 16.30, 17.00, 17.30, 18.00, 18.30, 20.00 Т/с «Реальные пацаны». (16+)
15.00, 19.00, 20.30 Т/с «Универ. Новая общага». (16+)
19.30 **Концерт «Рождество». (0+)**
21.00 Х/ф «Такси-3». (12+)
22.35 «Комеди Клаб». Лучшее. (16+)
23.00 «Дом-2. Город любви». (16+)
00.00 «Дом-2. После заката». (16+)
00.30 Х/ф «Красная планета». (16+)
02.35, 03.35, 04.35 «СуперИнтуиция». (16+)
05.40 Т/с «Саша+Маша». Лучшее. (16+)
06.00 М/с «Планета Шина». (12+)

ТВ ЦЕНТР

06.00 «Настроение».
08.25 Х/ф «Гость с Кубани». (12+)
09.50, 11.50 Х/ф «Подруга особого назначения». (12+)
11.30, 14.30, 17.30, 22.00 События.
14.15 «Тайны нашего кино». (12+)
14.50 Х/ф «Материнский инстинкт». (16+)
16.40 Д/ф «Пять историй про любовь». (12+)
17.50 Д/ф «Цеховики. Опасное дело». (12+)
19.30 Город новостей.
19.45, 22.20 Х/ф «Дом с сюрпризом». (12+)
23.50 Х/ф «Калачи». (12+)
01.30 Х/ф «Большой вальс». (12+)
03.20 Д/ф «Как приручить голод». (12+)
05.00 Д/ф «Бегство из рая». (12+)

РЕН

05.00 Не ври мне! (16+)
06.00 Т/с «Следаки». (16+)
06.30 Давай попробуем? (16+)
07.30 «Смотреть всем!» (16+)
08.00, 12.00 Экстренный вызов. (16+)
08.30, 12.30, 19.00 Новости «24». (16+)
09.00 Х/ф «Особенности национальной охоты». (16+)
11.00 «Засуди меня». (16+)
13.00 Званый ужин. (16+)
18.00 Т/с «Верное средство». (16+)
19.30 «Человек-неформат, или 6:5 в пользу Задорнова». (16+)
22.30 Х/ф «Фанфан-тюльпан». (16+)
00.20 Т/с «Ходячие мертвецы». (16+)

Ямал-Регион

06.00 Гимн России.
06.05 М/ф «Ночь перед Рождеством». (0+)
06.50 М/ф «Снежные дорожки». (0+)
07.10 «Бодрое утро». (12+)
08.40 «Российская летопись». (12+)
09.00 Фильм «Свободная женщина». (16+)
10.00 Фильм «Весенняя Олимпиада, или Начальник хора». (6+)
11.10 М/ф «Верное средство». (0+)
11.30 М/ф «Гора самоцветов». (12+)
12.00 «Тут сул*там». Программа на языке ханты. (12+)
12.30 «Полярные исследования». (12+)
13.00, 19.30, 22.45 Время Ямала. (16+)
13.15 «Пути-дороги». (16+)
13.30 Фильм «Город невест». (12+)
15.20 М/ф «Приключения пингвиненко Лоло». (0+)
16.40 М/ф «Гора самоцветов». (12+)
17.00 Т/с «Любовь как любовь». (16+)
18.00 «Специальный репортаж». (16+)
18.30 «Чемоданное настроение». (12+)
19.00 «Азбука ЖКХ». (16+)
20.00 «Ладушки». (0+)
20.20 Любимое кино без рекламы. Фильм «Отпуск за свой счет». (16+)
22.30 «Российская летопись». (12+)
23.20 Фильм «Тихая гавань». (16+)
01.15 Фильм «Анна». (18+)
03.00 Д/ф «Копье Лонгина». (16+)
04.00 Фильм «Сестры». (16+)

ПЯТНИЦА, 10 января

Первый канал

05.00 Телеканал «Доброе утро».
09.00, 12.00 Новости.
09.10 Т/с «Брак по завещанию». (16+)
11.00, 12.10, 18.10 Т/с «Брак по завещанию. Возвращение Сандры». (16+)
18.00 Вечерние новости с субтитрами.
18.50 «Давай поженимся!» (16+)
19.50 «Поле чудес». (16+)
21.00 Время.
21.30 Т/с «Легенды о Круге». (16+)
23.20 Т/с «Шерлок Холмс». (12+)
01.10 Х/ф «Люди Икс-2». (16+)
03.35 Х/ф «Обезьяньи проделки». (12+)
20.25 Х/ф «У реки два берега. Продолжение». (12+)
23.55 Д/ф «Вперед - к великой империи». (12+)
01.05 Х/ф «Три дня в Москве».
02.30 Горячая десятка.. (12+)
03.35 Т/с «Закон и порядок-18». (16+)
04.30 Комната смеха.

Россия 1

05.00 Утро России.
05.05, 05.35, 07.05, 07.35, 08.05, 08.35, 11.30, 14.30, 19.40 Местное время. Вести-Ямал.
08.55 Мусульмане.
09.00 Документальный фильм.
10.05 «О самом главном».
11.00, 14.00, 17.00, 20.00 Вести.
11.50, 14.50 Вести. Дежурная часть.
12.00 Т/с «Тайны следствия». (12+)
13.00, 15.00, 17.30 Т/с «Повороты судьбы». (12+)
14.15 Дневник Сочи-2014.
17.10 Уральский меридиан.
18.30 «Прямой эфир». (12+)

НТВ

06.05 Т/с «Агент особого назначения». (16+)
08.00, 10.00, 13.00, 19.00 Сегодня.
08.20 Т/с «Возвращение Мухтара». (16+)
09.10, 10.20 Т/с «Русский дубль». (16+)
13.25 Т/с «Учитель в законе. Возвращение». (16+)
17.05 «Большая перемена». (12+)
19.20 Т/с «Ментовские войны». (16+)
23.10 «Сегодня. Вечер. Шоу». (16+)
01.00 Т/с «Правила угона». (16+)
02.55 Ты не поверишь! (16+)
03.50 Дикий мир. (0+)
04.05 Т/с «Улицы разбитых фонарей». (16+)

СТС

06.00 М/с «Радужная рыбка». (6+)
06.55 М/с «Пингвинёнок Пороро». (6+)
07.05 М/с «Приключения Вуди и его друзей». (6+)
07.50, 09.30, 09.55 «6 кадров». (16+)
09.00 Концерт «Рождество». Повтор от 9 января. (0+)
10.55 Х/ф «Компаньон». (16+)
13.00 Т/с «Последний из Магикян». (16+)
13.30 Концерт «Рождество». Повтор от 9 января. (0+)
14.00 Т/с «Последний из Магикян». (16+)
18.30 «Новости».
18.45 «Святочные забавы». (0+)
19.00, 21.00 Шоу «Уральских пельменей». (16+)
23.00 Поэзия бита. (16+)
00.00 Настоящая любовь. (16+)
00.20 Х/ф «Голый пистолет 2 1/2. Запах страха». (16+)
01.55 Х/ф «Гордость и предубеждение». (16+)
04.15 Т/с «Башня познания». (16+)

ТНТ

07.00 Концерт «Рождество». Повтор от 9 января. (0+)
07.30 М/с «Скан-Ту-Гоу». (12+)
07.55, 08.25 Т/с «Счастливы вместе». (16+)
09.00 «Дом-2. Lite». (16+)
10.30 «Битва экстрасенсов». (16+)
11.30 Х/ф «Такси-3». (12+)
13.30, 15.30, 16.00, 16.30, 17.00, 17.30, 18.00, 18.30 Т/с «Универ». (16+)
14.00 Концерт «Рождество». Повтор от 9 января. (0+)
14.30 Т/с «Реальные пацаны». (16+)
15.00, 19.00 Т/с «Универ. Новая общага». (16+)
19.30 «Новости».
19.45 «Святочные забавы». (0+)
20.00 «Comedy Woman». (16+)
21.00 «Комеди Клаб». (16+)
22.00, 22.30, 23.00 «ХБ». (16+)
23.30 «Дом-2. Город любви». (16+)
00.30 «Дом-2. После заката». (16+)
01.00 Х/ф «Кровавый алмаз». (16+)
03.50, 04.50 «СуперИнтуиция». (16+)
05.50 Т/с «Саша+Маша». Лучшее. (16+)
06.00 М/с «Планета Шина». (12+)
06.30 М/с «Губка Боб квадратные штаны». (12+)

ТВ ЦЕНТР

06.00 «Настроение».
08.25 Х/ф «Медовый месяц». (12+)
10.10, 11.50 Х/ф «Бабушка на сносях». (16+)
11.30, 14.30, 17.30, 22.00 События.
14.10 Петровка, 38. (16+)
14.50, 19.30 Город новостей.
15.10 Х/ф «Занавес. Последнее дело Пуаро». (12+)
17.00 «Тайны нашего кино». (12+)
17.50 Д/ф «Кумиры. Назад в СССР!» (12+)
19.45, 22.20 Х/ф «Узкий мост». (12+)
00.00 Х/ф «Монро». (16+)
01.45 Д/ф «Цеховики. Опасное дело». (12+)
03.15 Т/с «Исцеление любовью». (12+)
04.05 «Парадокс кота». Спецрепортаж. (6+)
04.35 Д/ф «Список Лапина. Запрещенная эстрада». (12+)

РЕН

05.00, 00.15 Т/с «Ходячие мертвецы». (16+)
06.00 Т/с «Следаки». (16+)
06.30 Давай попробуем? (16+)
07.30 «Смотреть всем!» (16+)
08.00, 12.00 Экстренный вызов. (16+)
08.30, 12.30, 19.00 Новости «24». (16+)
09.00 Х/ф «Особенности национальной рыбалки». (16+)
11.00 «Засуди меня». (16+)
13.00 Званый ужин. (16+)
18.00 Т/с «Верное средство». (16+).
19.30 «Тайны мира» с Анной Чапман. (16+)
20.30 «Странное дело». (16+)
21.30 «Секретные территории».(16+).
22.30 Х/ф «Во имя мести». (16+)

Ямал-Регион

06.00, 18.00 Информационная программа «День». (16+)
06.30 «Тут сул*там». Программа на языке ханты. (12+)
07.10 «Бодрое утро». (12+)
08.40 «Российская летопись». (12+)
09.00 Т/с «Свободная женщина». (16+)
10.00 Фильм «Включите северное сияние». (12+)
10.30 М/ф «Гора самоцветов». (12+)
12.00 «Ялэмдад нумгы». Программа на языке ханты. (12+)
12.30 «Чемоданное настроение». (12+)
13.00, 19.30, 22.45 Время Ямала. (16+)
13.15 «Специальный репортаж». (16+)
13.30 Фильм «Отпуск за свой счет». (16+)
16.00 М/ф «Золотая антилопа». (6+)
16.40 М/ф «Гора самоцветов». (12+)
17.00 Т/с «Любовь как любовь». (16+)
18.30 «Жизнь прекрасна». (12+)
20.00 «Ладушки». (0+)
20.20 Любимое кино без рекламы. Комедия «Вольный ветер». (12+)
22.30 «Российская летопись». (12+)
23.20 Фильм «Крутая Джорджия». (16+)
01.10 Фильм «Выход на посадку». (18+)
03.00 Д/ф «Наука о лете». (16+)
04.00 Фильм «Восемнадцатый год». (12+)

Анекдоты

Жена – мужу:
- В этом году елку будем выкидывать 23 Февраля или 8 Марта?
Он:
- Ничего себе. А для чего нам тогда добавили выходных в мае?

☺ ☺ ☺

- В этом году письмо писала Снегурочке... Она как женщина должна меня понять...

☺ ☺ ☺

Что должен уметь каждый мужчина:
- не молчать, если приготовлено вкусно;
- молча есть, если не вкусно...

☺ ☺ ☺

- Чем занимаетесь?
- Общественно полезным трудом!
- Каким?
- Лежим и никому не мешаем!!!

☺ ☺ ☺

Рубашка мужа – лицо жены. Шуба жены – лицо мужа.

☺ ☺ ☺

- Дедушка Мороз, давай в 2014 году как-нибудь без оленей...

новости города, региона, страны на сайте www.muravlenko.com

СУББОТА, 11 января

Первый канал

05.45 М/ф «Мегамозг». (12+)
06.00, 10.00 Новости.
06.10 М/ф «Мегамозг». (12+)
07.35 Играй, гармонь любимая!
08.20 Дисней-клуб: «София Прекрасная».
08.50 М/с «Смешарики. Новые приключения».
09.00 Умницы и умники. (12+)
09.45 Слово пастыря.
10.15 Смак. (12+)
10.55 Д/ф «Семен Фарада. «Уно моменто!» (12+)
12.00 Новости с субтитрами.
12.15 «Идеальный ремонт».
13.10 Ледниковый период.
16.15 М/ф «Рио».
18.00 Вечерние новости с субтитрами.
18.15 «Угадай мелодию». (12+)
18.45 «Кто хочет стать миллионером?» с Дмитрием Дибровым.
19.45 «Минута славы. Дорога на Олимп!» (12+)
21.00 Время.
21.20 «Сегодня вечером» с Андреем Малаховым. (16+)
23.00 Т/с «Шерлок Холмс». (12+)
00.45 Х/ф «Люди Икс: Последняя битва». (16+)
02.40 Х/ф «Давай сделаем это легально». (16+)
04.10 Х/ф «Тайна красной планеты».
07.00 Диалоги о животных.
08.00, 11.00, 14.00, 20.00 Вести.
08.10 Местное время. Вести-Ямал.
08.20 «Военная программа» Александра Сладкова.
08.50 «Планета собак».
09.25 Субботник.
10.05 Вести Арктики.
11.10, 14.20 Местное время. Вести-Москва.
11.20 Вести. Дежурная часть.
11.55 Честный детектив. (16+)
12.25 Юбилейный концерт Андрея Дементьева.
13.45, 14.30 Х/ф «Гадкий утенок». (12+)
17.20 Шоу «Десять миллионов» с Максимом Галкиным.
18.15 «Новогодний парад звезд».
20.20 Новогодний Голубой огонёк.
00.10 Х/ф «Срочно требуется Дед Мороз». (12+)
02.00 Х/ф «Ищите женщину».

Россия 1

05.05 Х/ф «Живите в радости».
06.35 «Сельское утро».

НТВ

06.05 Т/с «Агент особого назначения «. (16+)
08.00, 10.00, 13.00, 19.00 Сегодня.
08.15 Лотерея «Золотой ключ». (0+)
08.45 Их нравы. (0+)
09.25 «Готовим с Алексеем Зиминым». (0+)
10.20 Главная дорога. (16+)
10.55 Кулинарный поединок. (0+)
12.00 Квартирный вопрос. (0+)
13.25 Т/с «Учитель в законе. Возвращение». (16+)
17.05 «Большая перемена». (12+)
19.20 Т/с «Ментовские войны». (16+)
23.10 Д/ф «Сочи. Накануне». (12+)
00.15 «Суббота. Вечер. Шоу». (16+)
01.20 Т/с «Правила угона». (16+)
03.20 Дикий мир. (0+)
04.05 Т/с «Улицы разбитых фонарей». (16+)

СТС

06.00 М/ф Мультфильмы. (0+)
07.35 М/с «Пингвинёнок Пороро». (6+)
07.55 М/с «Смешарики». (0+)
08.30 М/с «Флиппер и Лопака». (6+)
09.00, 00.20 Настоящая любовь. (16+)
09.20 М/ф «Джимми Нейтрон - вундеркинд». (6+)
10.45 Х/ф «Казаам». (16+)
12.30, 22.50 Шоу «Уральских пельменей». (16+)
15.15, 16.00, 16.30, 23.50 «6 кадров». (16+)
17.05 Х/ф «Охотники за привидениями». (16+)
19.00 Х/ф «Охотники за привидениями-2». (16+)
21.00 Х/ф «Люди в чёрном». (16+)
00.40 Х/ф «Люди под лестницей». (16+)
02.35 Д/ф «В ожидании «Супермена». (16+)
04.35 Т/с «Башня познания». (16+)
05.30 Музыка на СТС. (16+)

ТНТ

07.00, 05.15 Т/с «Счастливы вместе». (16+)
07.40 М/с «Слагтерра». (12+)
08.05 М/с «Бен 10: Омниверс». (12+)
08.30 М/с «Скан-Ту-Гоу». (12+)
09.00 «Дом-2. Lite». (16+)
10.00, 12.00 «Битва экстрасенсов». (16+)
11.00 Школа ремонта. (12+)
13.30 «Comedy Woman». (16+)
14.30 «Comedy Баттл. Без границ«. (16+)
16.30, 21.40 «Комеди Клаб». (16+)
17.30, 18.00, 18.30, 19.00, 19.30 Т/с «Универ. Новая общага». (16+)
20.00, 00.30 Х/ф «Охотники на ведьм». (16+)
22.35 «Комеди Клаб». Лучшее. (16+)
23.00, 02.15 «Дом-2. Город любви». (16+)
00.00 «Дом-2. После заката». (16+)
03.15, 04.15 «СуперИнтуиция». (16+)
05.45 Т/с «Саша+Маша». Лучшее. (16+)
06.00, 06.30 М/с «Планета Шина». (12+)

ТВ ЦЕНТР

05.35 Марш-бросок. (12+)
06.10 АБВГДейка.
06.35 М/ф «Волшебный клад». (6+)
06.55 Х/ф «Не хочу жениться!» (12+)
08.35 «Фактор жизни». (6+)
09.10 Х/ф «После дождичка в четверг...» (6+)
10.25 «Добро пожаловать домой!» (6+)
11.20, 04.55 Петровка, 38. (16+)
11.30, 14.30, 21.00 События.
11.50 Х/ф «Разрешите тебя поцеловать». (16+)
13.40, 14.45 Х/ф «Разрешите тебя поцеловать... снова». (16+)
16.10 Х/ф «Солнечное затмение». (16+)
19.50, 21.15 Т/с «Инспектор Линли». (12+)
23.10 Временно доступен. (12+)
00.15 Х/ф «Картуш». (16+)
04.05 Д/ф «Дэвид Суше. Кто придумал Пуаро». (12+)

РЕН

05.00 Т/с «Ходячие мертвецы». (16+)
06.30 «Человек-неформат, или 6:5 в пользу Задорнова». (16+)
09.30, 10.30, 11.30, 13.00, 14.00, 15.00, 16.00, 17.00, 18.00 «Секретные территории». (16+)
12.30 Новости «24». (16+)
19.00 Х/ф «Механик». (16+)
20.45 Х/ф «В осаде». (16+)
22.45 Х/ф «В осаде-2». (16+)
00.40 Х/ф «Вне досягаемости». (16+)
02.20 Х/ф «Искусство войны». (16+)
04.40 «Легенды Ретро FM». Лучшее. (16+)

Ямал-Регион

06.05 Мультфильмы. (0+)
08.40 «Российская летопись». (12+)
09.00 «Завалинка собирает друзей». (12+)
09.30 Мультфильмы. (0+)
09.50 «Хочу все знать». (6+)
10.00 М/ф «Смешарики». (0+)
10.30 Фильм «Москва - Кассиопея». (12+)
12.00 «Жизнь со вкусом». (12+)
12.30 Д/ф «Наука о лете». (12+)
13.30 Комедия «Вольный ветер». (12+)
16.00 М/ф «Гора самоцветов». (12+)
16.20 Фильм «Цыганское счастье». (16+)
17.50 Волейбол. Чемпионат России 2013-2014 среди мужских команд. «Факел» г. Новый Уренгой - «Динамо» г. Москва. Прямая трансляция. (12+)
20.20 Любимое кино без рекламы. Фильм «Осенний марафон». (16+)
20.50 Фильм «Мерзлая земля». (16+)
23.35 Фильм «Залечь на дно в Брюгге». (16+)
01.20 Фильм «Цыганское счастье». (16+)
02.50 «XX век. Величайшие моменты истории». (16+)
03.00 Д/ф «Наука о лете». (12+)
04.00 Фильм «Хмурое утро». (12+)

ВОСКРЕСЕНЬЕ, 12 января

Первый канал

05.50 М/ф «Рапунцель: Запутанная история».
06.00, 10.00 Новости.
06.10 М/ф «Рапунцель: Запутанная история». Продолжение.
07.45 «Армейский магазин». (16+)
08.15 Дисней-клуб: «София Прекрасная».
08.40 М/с «Смешарики. Пин-код».
08.55 «Здоровье». (16+)
10.15 «Непутевые заметки» с Дмитрием Крыловым. (12+)
10.35 «Пока все дома».
11.25 Фазенда.
12.00 Новости с субтитрами.
12.15 Д/ф «Семейное счастье Петра Фоменко». (12+)
13.20 Д/ф «Свадебный переполох». (12+)
14.10 Х/ф «Пираты Карибского моря: На странных берегах». (12+)
16.40 Х/ф «Желание». (16+)
18.40 «Кубок профессионалов».
21.00 Время.
21.20 «Повтори!» Пародийное шоу. (16+)
23.40 Д/ф «Фредди Меркьюри. Великий притворщик». (16+)
01.05 Т/с «Шерлок Холмс». Новые серии. (12+)
02.50 Х/ф «Можешь не стучать». (16+)
04.20 Контрольная закупка.
08.45 Их нравы. (0+)
09.25 Едим дома. (0+)
10.20 «Первая передача». (16+)
10.55 «Чудо техники». (12+)
11.25 «Поедем, поедим!» (0+)
12.00 «Дачный ответ». (0+)
13.25 Т/с «Учитель в законе. Возвращение». (16+)
17.05 «Большая перемена». (12+)
19.20 Т/с «Ментовские войны». (16+)
23.10 «The Best - Лучшее». (12+)
02.20 «Давайте мириться!» (16+)
03.30 Дикий мир. (0+)
04.00 Т/с «Улицы разбитых фонарей». (16+)

Россия 1

05.20 Х/ф «Земля Санникова».
07.20 Вся Россия.
07.30 Сам себе режиссер.
08.20 «Смехопанорама» Евгения Петросяна.
08.50 Утренняя почта.
09.30 Сто к одному.
10.20 Местное время. Вести-Ямал. События недели.
11.00, 14.00, 20.00 Вести.
11.10 Городок.
11.45, 14.30 Х/ф «Школа для толстушек». (12+)
14.20 Местное время. Вести-Москва.
16.10 Смеяться разрешается.
17.50 Х/ф «Три богатыря».
20.20 Х/ф «Княжна из хрущевки». (12+)
00.05 «Новая волна-2013. Лучшее». (12+)
02.10 Х/ф «Сватовство гусара».
03.35 «Планета собак».
04.10 Комната смеха.

НТВ

06.05 Т/с «Агент особого назначения». (16+)
08.00, 10.00, 13.00, 19.00 Сегодня.
08.15 «Русское лото плюс». (0+)
01.15 Х/ф «Расплата». (18+)
02.55 Т/с «Башня познания». (16+)
05.35 Музыка на СТС. (16+)

СТС

06.00 Мультфильмы. (0+)
07.35 М/с «Пингвинёнок Пороро». (6+)
07.55 М/с «Смешарики». (0+)
08.30 М/с «Флиппер и Лопака». (6+)
09.00 М/с «Приключения Вуди и его друзей». (6+)
09.25 М/ф «Муравей Антц». (16+)
11.00 Снимите это немедленно! (16+)
12.00 Х/ф «Охотники за привидениями». (16+)
13.55 Х/ф «Охотники за привидениями-2». (16+)
16.00, 16.30 «6 кадров». (16+)
17.10 Х/ф «Люди в чёрном». (16+)
19.00, 22.35 Шоу «Уральских пельменей». (16+)
21.00 Х/ф «Люди в чёрном-2». (16+)
23.35 Х/ф «Паранормальное явление-2». (16+)

ТНТ

07.00, 07.30, 04.35, 05.05 Т/с «Счастливы вместе». (16+)
08.00 М/с «Слагтерра». (12+)
08.25 М/с «Могучие Рейнджеры: Мегафорс». (12+)
08.55 «Первая Национальная лотерея». (16+)
09.00 «Дом-2. Lite». (16+)
10.00, 20.00 «Битва экстрасенсов». (16+)
11.00, 03.35 Школа ремонта. (12+)
12.00 «Перезагрузка». (16+)
13.00, 13.30, 14.00, 14.30, 15.00, 15.30, 16.00, 16.30, 17.00, 17.30, 18.00, 18.30, 19.00, 19.30 Т/с «Зайцев + 1». (16+)
21.30 «Stand up. Лучшее». (16+)
22.30 «Наша Russia». (16+)
23.00, 02.35 «Дом-2. Город любви». (16+)
00.00 «Дом-2. После заката». (16+)
00.30 Х/ф «На расстоянии любви». (16+)
05.40 Т/с «Саша+Маша». Лучшее. (16+)
06.00, 06.30 М/с «Планета Шина». (12+)

ТВ ЦЕНТР

05.10 Х/ф «После дождичка в четверг...» (6+)
06.25 Х/ф «Гость с Кубани». (12+)
07.40 Д/с «Атлас Дискавери». (12+)
08.30 Православная энциклопедия. (6+)
09.00 Барышня и кулинар. (6+)
09.35 Х/ф «Монро». (16+)
11.30, 14.30, 21.00 События.
11.45 Х/ф «Дело Румянцева». (12+)
13.45 Смех с доставкой на дом. (12+)
14.45 Петровка, 38. (16+)
14.55 Приглашает Борис Ноткин. (12+)
15.25 Х/ф «Большая любовь». (12+)
17.15 Х/ф «Дочки-матери». (16+)
21.15 Х/ф «Джо». (16+)
23.05 Х/ф «Поцелуи падших ангелов». (16+)
01.05 Х/ф «Узкий мост». (12+)
05.00 Т/с «Исцеление любовью». (12+)

РЕН

05.00 «Легенды Ретро FM». Лучшее. (16+)
08.00 Х/ф «Во имя мести». (16+).
09.50, 22.50 Х/ф «Наемники». (16+).
11.40 Х/ф «Вне досягаемости». (16+)
13.20 Х/ф «Механик». (16+)
15.00 Х/ф «В осаде». (16+)
17.00 Х/ф «В осаде-2». (16+)
19.00 Х/ф «Над законом». (16+)
21.00 Х/ф «Смерти вопреки». (16+)
00.40 Х/ф «Убрать Картера». (16+)
02.30 Х/ф «Радостный шум». (16+)

Ямал-Регион

06.05 Мультфильмы. (0+)
07.00 Фильм «Только ты...» (12+)
08.40 «Российская летопись». (12+)
09.00 «Завалинка собирает друзей». (12+)
09.30 Мультфильмы. (0+)
09.50 «Хочу все знать». (6+)
10.00 М/с «Смешарики». (0+)
10.30 Фильм «Отроки во Вселенной». (12+)
12.00 «Здравствуйте». (12+)
12.30 Д/ф «Наука о зиме». (12+)
13.30 Фильм «Осенний марафон». (16+)
15.20 Концерт Анжелики Кульмаметовой «Счастья вам, люди!» (12+)
16.50 Фильм «Я остаюсь». (16+)
19.00 Д/ф «Полярная история». (12+)
20.20 Любимое кино без рекламы. Фильм «Валентин и Валентина». (16+)
21.50 Фильм «Знамение». (16+)
23.50 Фильм «Одиночная цель». (16+)
01.20 Фильм «Три женщины и мужчины». (16+)
03.00 Д/ф «Наука о зиме». (16+)
04.00 Фильм «Цыганка Аза». (16+)
05.40 «Женщины в русской истории». (12+)

ПРОГРАММА ПРЕДОСТАВЛЕНА ЗАО "СЕРВИС-TV" СОГЛАСНО ДОГОВОРУ

ГРАФИК РАБОТЫ СПОРТИВНЫХ СООРУЖЕНИЙ со 2 по 8 января

Спортивная площадка в районе МБОУ СОШ № 5 (мини-футбол на снегу)	3 - 5, 8 января с 12:00 до 20:00
Спортивная площадка в районе МАОУ СОШ № 2 (мини-футбол на снегу)	3 - 5, 8 января с 12:00 до 20:00
Спортивная площадка «Олимп» (массовое катание на коньках, коньки выдаются бесплатно)	3 - 6, 8 января с 12:00 до 20:00

СКАНВОРД ПРЕДОСТАВЛЕН ГАЗЕТОЙ 777

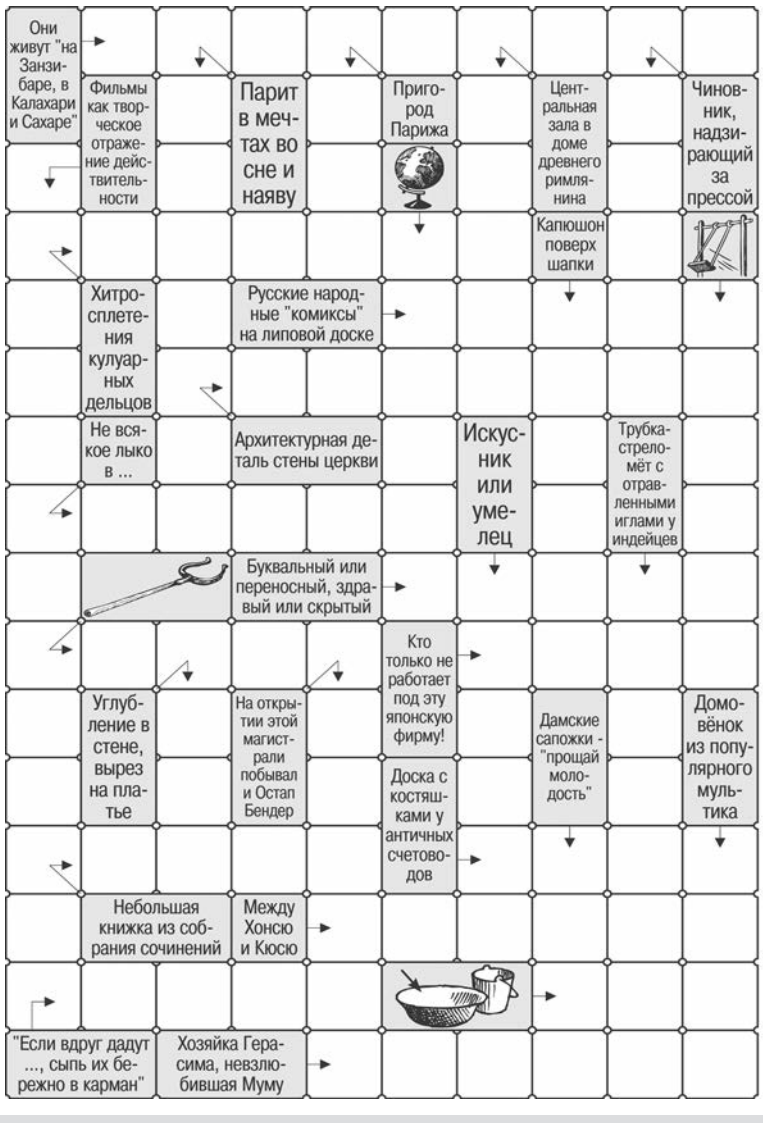

Ответы на сканворд № 52

По горизонтали: Балаково. Россыпи. Маха. Найроби. Полумаска. Аллах. Хозяин. Запятая. Дуглас. Наяда. Ринг. Твигги. Егерь. Сааб.
По вертикали: Герань. Ухищрение. Зозуля. Австралия. Подать. Мания. Криминал. Тигрис. Слеза. Лига. Вакханка. Яранга. Ахти. Сгиб.

НА ДОСУГЕ

Приглашаем

В МОЛОДЕЖНЫЙ СКВЕР
2-3 января в 14:00 Спортивно-развлекательная программа. (0+)

В ЦЕНТР ПАТРИОТИЧЕСКОГО ВОСПИТАНИЯ
3-5 января в 10:00 Внутриклубный **турнир по киберспорту** для учащихся школ и студентов ММК. (12+)

В СТРЕЛКОВЫЙ ТИР
4-5 января в 10:00 Первенство города **по пулевой стрельбе** среди учащихся. (0+)

В СПОРТИВНЫЙ ЗАЛ «КАШТАН»
4-6 января с 12:00 до 16:00 Турнир **по мини-футболу** среди дворовых команд. (0+)

В МОЛОДЕЖНЫЙ КЛУБ
4 января в 14:00 **Спортивная суббота** Муравленко. (12+)
5 января в 17:00 **Школа диджеев.** (12+)
6 января в 17:00 **Турнир «Игро-мир».** (12+)
8 января в 17:00 «Здоровый формат» - **фитнес-курс** для молодежи. (12+)

В КХК «ДРУЖБА»
5 января в 13:00 Показательные **выступления фигуристов** «Разгуляй». (0+)

В ОДД «ЛИРА»
5 января в 14:00 «Январский звездопад» - **праздник для всей семьи.** (0+)

НА СПОРТИВНУЮ ПЛОЩАДКУ «ОЛИМП»
5 января в 15:00 **Развлекательная программа** для учащихся СШ № 4. (0+)

НА СПОРТИВНУЮ ПЛОЩАДКУ В РАЙОНЕ МБОУ СОШ № 5
5 января в 16:00 Соревнования **по мини-футболу** на снегу для дворовых команд. (0+)

В ЗАЛ БОКСА
6 января в 11:00 Рождественский турнир **по боксу.** (0+)

В МСЗ «ЗЕНИТ»
6 января в 11:00 Рождественский турнир ДЮСШ **по настольному теннису.** (0+)

В ЗАЛ БОРЬБЫ
6 января в 11:00 Рождественский турнир ДЮСШ **по самбо.** (0+)

В ШАХМАТНЫЙ КЛУБ
6 января в 12:00 Рождественский турнир ДЮСШ **по быстрым шахматам.** (0+)

НА ЛЫЖНУЮ БАЗУ
6 января в 14:00 Рождественская **лыжная гонка.** (0+)

В МАУ СОК «ЯМАЛ»
7 января в 12:00 Соревнования **по волейболу.** (0+)
8 января в 12:00 Соревнования **по баскетболу.** (0+)

В ГОРОДСКОЙ СКВЕР
4 января в 14:00 «Январское настроение» - **городское мероприятие.** (0+)
5 января в 12:00 **Игровая программа.** (0+)
6 января в 14:00 «Новогодние игры» - **программа для детей и подростков.** (0+)
8 января в 12:00 **Игровая программа.** (0+)

В ГДК «УКРАИНА»
8 января в 14:00 **Рождественский концерт** «Озаряя светом Рождества». (0+)

В Новый год - на коне

(Начало на стр. 1)

С переездом в просторный арочник «Конипони» расширили свои возможности. Теперь площади позволяют проводить обучающие занятия и для детей, и для взрослых.

«Мы откроем секцию для всех желающих научиться азам конного спорта, - рассказывает Наталья Нурутдинова. - В планах на ближайшее время - начать работу с учащимися кадетского и казачьего классов».

ОТ ЖЕЛАЮЩИХ ПОКАТАТЬСЯ НЕТ ОТБОЯ

Сейчас в конном клубе две лошади, Фиеста и Сокол, и ослица Красотка. В планах организации - приобретение еще одной лошади и двух пони.

Кстати, в день открытия клуба буквально не было отбоя от желающих почувствовать себя в роли всадников. Дети и подростки катались на лошадях, угощали их яблоками, взрослые с улыбкой наблюдали за происходящим. Светлана Стенникова пришла на открытие конного клуба с сыном. Она считает, что такое необычное для нашего сурового края начинание очень полезно для детей, поскольку многие из них видят лошадей только на картинках. Ее сын Олег, сделав круг верхом, сразу сказал, что обязательно будет ходить сюда заниматься.

СПАСИБО ЗА ПОДДЕРЖКУ!

С увеличением числа животных расширится и штат специалистов по работе с ними. Кроме того, коневодам будут помогать и волонтеры. Уже сейчас есть много желающих оказывать поддержку общественной организации «Кони-пони». От помощи здесь не отказываются - держать лошадей на Севере непросто.

- Мы очень благодарны всем, кто оказывает поддержку нашей организации, - говорит Наталья Нурутдинова. - Что касается поддержания финансовой платформы клуба, то за катание на лошадях мы будем брать очень небольшие деньги, которые пойдут на оплату аренды помещения».

СЕГОДНЯ И ЗАВТРА

День в клубе «Кони-пони» начинается в семь часов утра. Животных кормят, поят и выводят на разогрев - так на профессиональном языке коневодов называется прогулка. Затем начинается рабочий день, который завершается в 22:00. Как и в любом учреждении, здесь есть перерыв на обед.

Кстати, о еде. Наталья Нурутдинова поделилась профессиональными советами с ребятами и взрослыми, которые захотят принести угощения для лошадок.

«Можно приносить яблоки, морковь и печенье, - рассказывает Наталья. - А вот хлебом животных угощать не стоит - они его не очень любят. Сахар им вообще есть нельзя, поскольку у лошадей от этого продукта могут заболеть зубы и даже развиться сахарный диабет».

Что касается планов, то уже в следующем году «Кони-пони» собираются организовать санные выезды Деда Мороза. По задумке, новогодний волшебник будет приезжать прямо из леса, парковать упряжку у подъезда и приходить с поздравлениями к детям. Коневоды планировали организовать такие выезды уже в 2013 году, но из-за текущих хлопот не успели.

В новогодние праздничные дни «Кони-пони» будут работать, так что познакомиться с символами наступившего года смогут все желающие. Сама Наталья Нурутдинова уже порадовала своих питомцев подарками - купила им любимые лакомства: морковь и яблоки.

Жанна БОДАШКО

Сильны своим единством

НА СОСТОЯВШЕМСЯ В МОСКВЕ IV СЪЕЗДЕ НЕКОММЕРЧЕСКИХ ОРГАНИЗАЦИЙ РОССИИ ОБСУЖДАЛИСЬ ОСНОВНЫЕ НАПРАВЛЕНИЯ В ОБЛАСТИ РАЗВИТИЯ НКО, ИХ РОЛЬ В СОВРЕМЕННОЙ СИСТЕМЕ ПОЛИТИЧЕСКОГО И ГОСУДАРСТВЕННОГО УПРАВЛЕНИЯ, ВОПРОСЫ ПОВЫШЕНИЯ ЭФФЕКТИВНОСТИ МЕХАНИЗМОВ ВЗАИМОДЕЙСТВИЯ ГРАЖДАНСКОГО ОБЩЕСТВА И ВЛАСТИ.

НКО на сегодняшний день - это не только один из сегментов социальной структуры общества, но и важная составляющая его развития. К сожалению, и это было отмечено на съезде, очень сильно ощущается нехватка квалифицированных специалистов по работе в некоммерческих общественных организациях, особенно объединённых по национальному признаку. А ведь наша страна во все времена была сильна именно своей многонациональностью.

В Муравленко действует несколько общественных организаций, задача которых - сохранить национальное своеобразие и культуру народов, населяющих нашу страну и округ. «Дом народов Ямала» - один из проектов, реализуемых в нашем городе. Он направлен на эстетическое, нравственное, духовное воспитание и активизацию культурного обмена.

«Этот проект представляет собой передвижную выставку, состоящую из предметов народных промыслов, одежды, украшений, детских национальных игрушек, кукол, предметов быта, фотографий, информационных стендов. Основная цель - это знакомство с культурой народов, проживающих на территории нашего государства, - рассказал Анатолий Ефремов, председатель местной общественной организации национально-культурной автономии чувашей «Перлелех» («Единство») и автор проекта. - В то время, когда в мире и в нашей стране идут миграционные процессы, необходимо направить все усилия на объединение. Для этого, на мой взгляд, нужно создать ассоциацию некоммерческих организаций города с единым представительским центром».

Евгений НАЙДЕНКО

Чудеса случаются

В ДЕТСКОЙ ШКОЛЕ ИСКУССТВ ПРОШЕЛ ЦИКЛ МЕРОПРИЯТИЙ «НОВОГОДНИЕ ЧУДЕСА» ДЛЯ ДЕТЕЙ ИЗ МАЛООБЕСПЕЧЕННЫХ СЕМЕЙ, СИРОТ И ДЕТЕЙ, ОКАЗАВШИХСЯ В ТРУДНОЙ ЖИЗНЕННОЙ СИТУАЦИИ.

Творческий проект организован на средства благотворительной программы «Наш регион», учрежденной ОАО «Запсибкомбанк» в партнерстве с Благотворительным фондом развития города Тюмени.

В течение декабря в творческом марафоне смогли принять участие более 60 учащихся детской школы искусств отделений театрального, музыкального, хореографического и изобразительного искусства.

На мастер-классах «Мастерская Деда Мороза» и «Новогодняя открытка» дети учились создавать своими руками оригинальные шары из ниток, новогодние открытки в стиле скрапбукинг, буклеты-календари «Зимняя сказка» под руководством преподавателей отделения изобразительного искусства Ирины Неустроевой и Елены Поникаровой.

Завершающим аккордом в череде предновогодних мероприятий стал праздничный спектакль, подготовленный учащимися отделения театрального искусства под руководством Галины Степановой. Незабываемые минуты радости подарили детям Снежная Королева, Дед Мороз и Синяя Лошадь... Ребята ушли с праздника с подарками и, конечно же, с открытками, елочными игрушками и буклетами-календарями, которые станут приятным сюрпризом для родных и близких.

Нина ГУЛЬТЯЕВА

Сделать мир лучше

ТАКУЮ ЦЕЛЬ ОБОЗНАЧИЛИ УЧАСТНИКИ ОТКРЫТОГО ГОРОДСКОГО МОЛОДЕЖНОГО КОНКУРСА СОЦИАЛЬНОЙ РЕКЛАМЫ. ПО ЗАМЫСЛУ ОРГАНИЗАТОРОВ ОН ДАЕТ МОЛОДЫМ ЛЮДЯМ ВОЗМОЖНОСТЬ НЕ ТОЛЬКО ВЫРАЗИТЬ СВОЕ ОТНОШЕНИЕ К КАКОЙ-ЛИБО ПРОБЛЕМЕ ОБЩЕСТВА, НО И ПОКАЗАТЬ СПОСОБЫ ЕЕ РЕШЕНИЯ.

Традиционно номинантов конкурса объединяло одно - желание сделать мир вокруг себя лучше. В социальных видеороликах молодые люди затронули важные и вечные темы миротворчества, толерантности, милосердия, здоровья.

Впервые на конкурс были представлены социальные баннеры, или авторские посты. В них молодые авторы анонсировали свои идеи и проекты, которые они выносят на суд общественности в социальной группе «ВКонтакте».

Экспертному совету пришлось нелегко. Количество работ исчислялось десятками, на их просмотр ушло порядка двух часов.

Качество исполнения, социальная значимость, глубина раскрытия темы, оригинальность, позитивный настрой – вот эти критерии стали определяющими при оценке представленных работ.

В номинации «Социальный баннер» первое место заняла Диана Мизамова, второе место – у Алексея Баца, третье - у Дарьи Мальцевой. В номинации «Социальный видеоролик» первое место завоевал Антон Малайко, второе место - у Валентины Графовой, третье - у Владислава Лозюка. Победители конкурса награждены дипломами и денежными сертификатами.

Марина МОРОЗОВА

Воспитание победителей

20 ДЕКАБРЯ 2013 ГОДА В СПОРТИВНОМ ЗАЛЕ «ЗЕНИТ» ПРОШЛИ ПРАЗДНИЧНЫЕ МЕРОПРИЯТИЯ, ПОСВЯЩЕННЫЕ ДВАДЦАТИПЯТИЛЕТИЮ МАОУ ДОД «ДЕТСКО-ЮНОШЕСКАЯ СПОРТИВНАЯ ШКОЛА».

Тхэквондо, художественная гимнастика, бокс, шахматы, самбо... В этих секциях в нашем городе уже подготовлено не одно поколение именитых спортсменов. Юные воспитанники поздравили своих тренеров, руководителей и гостей. Особенно яркое впечатление на присутствующих произвело выступление самбистов, устроивших захватывающее представление с освобождением заложников.

ВЫСТУПЛЕНИЕ БУДУЩИХ ЧЕМПИОНОВ

ФОТО НА ПОЛОСЕ ОЛЕГА УШКОВА

Родители юных спортсменов, добившихся значимых результатов в том или ином виде спорта, были награждены благодарственными письмами руководства детско-юношеской спортивной школы.

Иван ПЕТРОВ

НАШ ГОРОД № 1 (1025) 2 ЯНВАРЯ 2014 г.

Диалог с руководством состоялся

НОВОСТИ

ВО II КОРПОРАТИВНОМ ФОРУМЕ ПРИНЯЛИ УЧАСТИЕ ПОРЯДКА 300 СОТРУДНИКОВ ВСЕХ СТРУКТУРНЫХ ПОДРАЗДЕЛЕНИЙ ПРЕДПРИЯТИЯ «ГАЗПРОМНЕФТЬ-МУРАВЛЕНКО».

Генеральный директор «Газпромнефть-Муравленко» Валерий Колотилин обозначил перспективные направления деятельности предприятия, рассказал о динамике основных производственных показателей и ключевых аспектах социальной политики компании.

Вторая часть форума была посвящена ответам руководства на вопросы сотрудников. Большинство из них касалось кадровой и социальной сфер.

Заместитель генерального директора по организационным вопросам Валерий Миннибаев отметил: «Корпоративный форум «Газпромнефть-Муравленко» - это уникальная площадка, где у каждого сотрудника есть возможность в режиме открытого диалога получить ответы на волнующие его вопросы. Активное участие сотрудников доказывает, что данное мероприятие высоко востребовано и является одним из наиболее эффективных инструментов обратной связи с коллективом предприятия».

Фонтаны нефти

НЕФТЕГАЗОДОБЫВАЮЩИМ ПРЕДПРИЯТИЕМ «ГАЗПРОМНЕФТЬ-МУРАВЛЕНКО» ПОЛУЧЕНЫ ФОНТАНИРУЮЩИЕ ПРИТОКИ НЕФТИ В РЕЗУЛЬТАТЕ ИСПЫТАНИЙ НОВОЙ СКВАЖИНЫ НА ВАЛЫНТОЙСКОМ МЕСТОРОЖДЕНИИ.

Поисково-оценочная скважина глубиной 3 тысячи 646 м пробурена для доразведки месторождения и перевода запасов в промышленную категорию и для поиска залежей нефти в отложениях нижнемелового возраста. Доразведка юрской нефтяной залежи ведется с целью подготовки месторождения к освоению и разработке.

В 2013-2014 годах «Газпромнефть-Муравленко» планирует снова провести испытания четырех поисково-оценочных скважин на Валынтойском месторождении и произвести восемь операций по интенсификации притока методом гидроразрыва пласта. По результатам геолого-технических мероприятий будет разработан проект пробной эксплуатации месторождения для бурения эксплуатационных скважин и развития инфраструктуры нефтедобычи.

По информации отдела общественных связей и корпоративных коммуникаций филиала «Газпромнефть-Муравленко»

Мама, папа, я - спортивная семья

ПОД ЗАНАВЕС 2013 ГОДА ТАКОЕ МЕРОПРИЯТИЕ СОСТОЯЛОСЬ В СПОРТИВНОМ КОМПЛЕКСЕ ИМЕНИ ПАВЛА САДЫРИНА. СЕМЬИ МУРАВЛЕНКОВСКИХ НЕФТЯНИКОВ СОРЕВНОВАЛИСЬ В ЛОВКОСТИ И НАХОДЧИВОСТИ.

Участниками спортивного праздника стали 14 семей. Перед началом состязаний их объединили в две команды: «Синие» и «Желтые». Затем каждая семья представила визитную карточку - произнесла свой девиз, и... соревнования начались.

В общей сложности команды приняли участие в девяти эстафетах, в которых показали ловкость, смекалку, находчивость и быстроту реакции. Эстафеты «Регби» и «Футбол в командных штанах» потребовали от участников не только всех вышеперечисленных качеств, но и определенной решительности в действиях.

По итогам соревнований дипломы в номинациях «Самая быстрая», «Самая веселая», «Самая ловкая», «Самая неугомонная», «Самая находчивая», «Самая дружная», «Самая сплоченная», «Самая спортивная», «Самая талантливая», «Самая решительная», «Самая смелая», «Самая умная», «Самая бодрая», «Самая собранная» вручены абсолютно всем семьям. Также все участники получили новогодние подарки от профсоюзного комитета «Газпромнефть-Муравленко».

Спортивный праздник удался на все 100 процентов - все зарядились бодростью и настоящим праздничным настроением.

Виктория ЩЕРБАЧЕНКО

«ЯмалСервисЦентр»: с надеждами на лучшее

Север покоряется сильнейшим

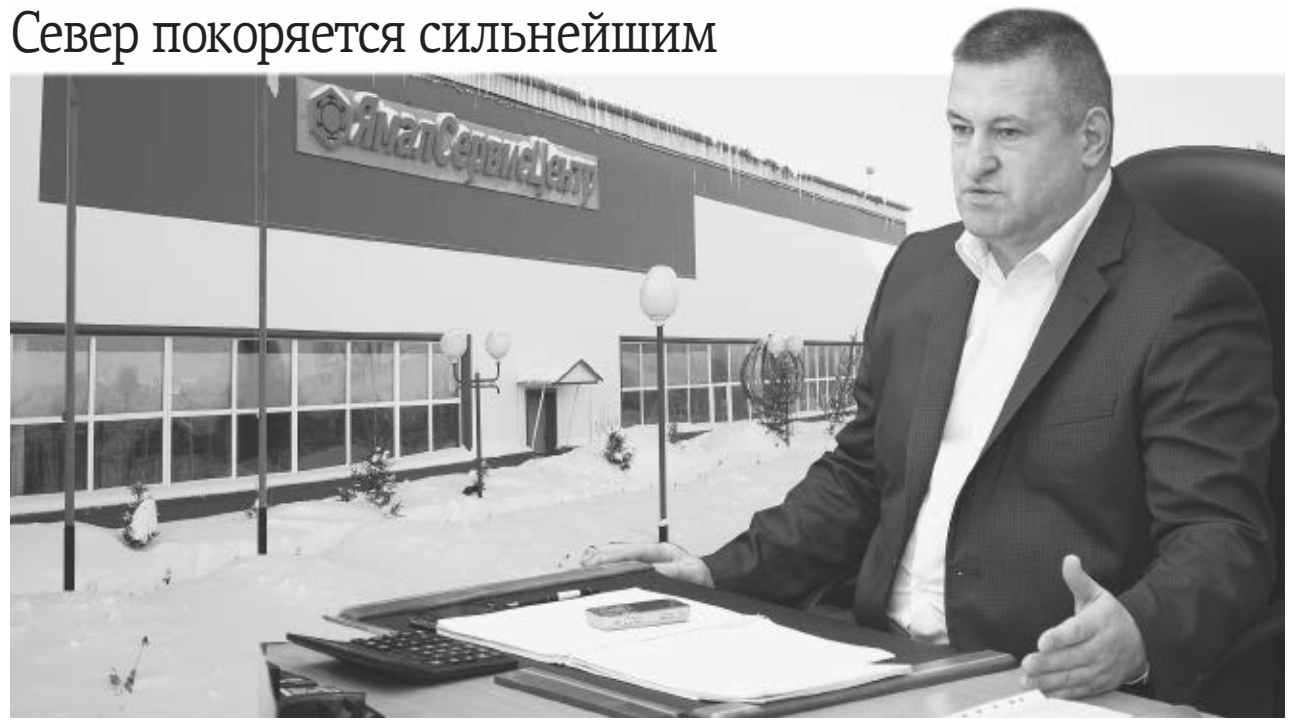

КОЛЛАЖ ОЛЕГА УШКОВА

ПЕРСОНА

КАЗАЛОСЬ БЫ ЕЩЕ СОВСЕМ НЕДАВНО КОЛЛЕКТИВ ООО «ЯМАЛСЕРВИСЦЕНТР» ЖИЛ С ОЩУЩЕНИЕМ БЕЗЫСХОДНОСТИ И НЕУВЕРЕННОСТИ В ЗАВТРАШНЕМ ДНЕ. СИТУАЦИЯ ВЫГЛЯДЕЛА СТОЛЬ КРИТИЧНОЙ, ЧТО РАБОТНИКИ ПРЕДПРИЯТИЯ СТАЛИ ОБРАЩАТЬСЯ К ПРЕДСТАВИТЕЛЯМ ВЛАСТИ С ПРОСЬБОЙ ПОСОДЕЙСТВОВАТЬ В ПЛАНЕ РЕАНИМАЦИИ ОСНОВНЫХ ЗАКАЗОВ, УВЕЛИЧЕНИЯ ОБЪЁМОВ ПРОИЗВОДСТВА, КОТОРЫЕ НА 2014 ГОД ЗНАЧИТЕЛЬНО СОКРАТИЛИСЬ.

Сегодня, к счастью, ситуация постепенно выравнивается. По крайней мере, начальник Муравленковского производства сервисного обслуживания нефтепромыслового оборудования ООО «ЯмалСервисЦентр» Ханлар Сейфали оглы Ибрагимов, назначенный на эту должность 13 ноября, настроен достаточно оптимистично. «Мы по-прежнему оказываем сервисные услуги «Газпромнефть-Муравленко», но в этом году немного в меньших объемах: на Романовке и Сугмуте работают сторонние предприятия. К сожалению, со следующего года Муравленковское месторождение также будет передано другому подрядчику, - говорит он. - Но все же надеемся, что со временем объемы работ будут увеличены. Все ресурсы для этого у нас есть. Я с оптимизмом смотрю в будущее. Хочу заметить: несмотря ни на что людей сокращать не будем. Более того, зарплата за ноябрь увеличилась на 2,5 тысячи рублей. Незначительное повышение, но тем не менее это лучше, чем ничего. В последнее время наблюдается положительная динамика и в плане приобретения необходимых комплектующих для проведения ремонтных работ.

Наше предприятие вносит вклад в добычу нефти, мы помогаем нефтяникам в этом процессе, чтобы оборудование работало исправно и было меньше аварий. Конечно, у нас есть конкуренты. Сервисные услуги «Газпромнефть-Муравленко», как правило, оказывают иногородние предприятия из Нижневартовска, Сургута и других городов. Но, на мой взгляд, наше предприятие гораздо эффективнее себя проявило за эти годы. У нас мощная производственная база, позволяющая работать быстро и качественно. Но самое главное, у нас работают многоопытные высококлассные специалисты. Всего в составе нашего производства 107 человек. Прежнее руководство постаралось создать для работников благоприятные условия труда: у нас чисто, тепло, комфортно. Люди это видят, понимают, поэтому стараются работать качественно, выполнять взятые на себя обязанности в срок и с полной отдачей сил. Текущий, капитальный ремонт, срочные заявки – все это нам вполне под силу».

ООО «ЯмалСервисЦентр» - сервисное предприятие, специализирующееся на капитальном ремонте бурового и нефтегазопромыслового оборудования, изготовлении и восстановлении запасных частей для технологического оборудования, а также сервисном обслуживании нефтепромыслового оборудования и продлении срока службы технических устройств, применяемых на объектах добычи.
ООО «ЯмалСервисЦентр» основано в 2003 году на базе Ноябрьской центральной базы производственного обслуживания по прокату и ремонту бурового и нефтепромыслового оборудования. Многопрофильное сервисное предприятие, являющееся крупнейшей ремонтной базой в Западной Сибири, входит в состав «РУ-Энерджи Групп». Опыт работы «ЯСЦ» по основным направлениям более 30 лет.

Ханлар Сейфали оглы уже зарекомендовал себя как компетентный и требовательный руководитель. Причём требовательность проявляется не только по отношению к подчинённым, но и к самому себе.

«Не терплю расхлябанности, разгильдяйства. Работа должна выполняться точно в срок и качественно. В сегодняшних реалиях жизни по-другому нельзя. Убеждён, что если хочешь жить хорошо, надо много работать, - говорит Ханлар Ибрагимов. – Я всегда много работал и был в числе лучших сотрудников».

После окончания Бакинского горного техникума по специальности «Открытая разработка полезных ископаемых» он начал свой трудовой путь проходчиком шахты на угледобывающем предприятии пгт. Вергулевская Луганской области в Украине. За добросовестный труд отмечен грамотой «Лучший проходчик шахты».

- На тот момент я уже был женат, у нас родился сын, и я принял решение поехать на Север. В те годы в Муравленко жили два моих старших брата, по их приглашению 18 января 1988 года я и приехал сюда, - продолжил Ханлар Сейфали оглы. – Первым местом трудоустройства стало НГДУ «Суторминскнефть». Работал мастером плановой подготовки к ремонту скважин ПРС на Суторминском месторождении, механиком, заместителем начальника. В 2005 году окончил Тюменский государственный нефтегазовый университет по специальности «Бурение нефтяных и газовых скважин». После этого трудился старшим мастером ООО «КРС-Сервис», заместителем директора по общим вопросам ООО «Техностройсервис». В этом году в ноябре получил приглашение на работу в ЯСЦ».

Говорят, Север покоряется сильнейшим. Жить и работать в таких условиях – испытание не из легких. Вот и Ханлар Ибрагимов прошел здесь проверку на прочность. «Через три месяца после приезда получил квартиру, сделал в ней ремонт и перевез семью, - говорит он. - Помню, как-то ночью проснулся от запаха гари. Оказалось, горит наша «деревяшка». Первое, что я сделал – разбудил всех соседей и помог им эвакуироваться. Суета была страшная, люди лишились крыши над головой.... Взамен нам предоставили жилье в другом доме. Однако спустя несколько лет мы вновь лишились крова: наш дом сгорел... Остались только ключи от квартиры».

Сегодня семья Ханлара Сейфали оглы живёт в Баку в собственном доме. Дети, а их у четы Ибрагимовых двое – сын и дочь, учатся в школе. Новый год – праздник, который по сложившейся традиции вновь собрал их семью за одним столом на родине, чтобы отпраздновать его в лучших кавказских традициях.

Айгуль ИГТИСАМОВА

Главное желание Киры

Рождественская быль

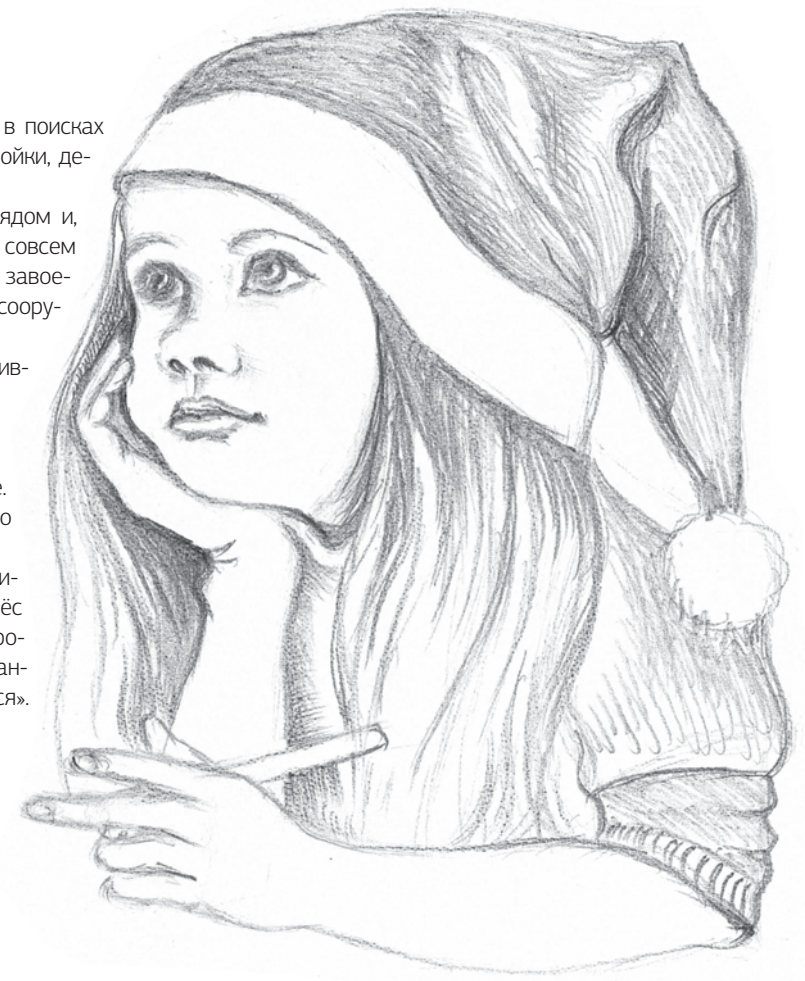

- Слово – материально.

Кира, вздрогнув от неожиданности, огляделась вокруг в поисках источника голоса. Она спряталась тут, под лестницей, от Зойки, девочки из старшей группы, которая постоянно обижала её.

Дворник, которого все называли дед Махзор, стоял рядом и, улыбаясь, наблюдал за ней. В их детском доме он появился совсем недавно, буквально за неделю до Нового года, и уже успел завоевать уважение скупых на доверие воспитанников приюта, соорудив для них во дворе ледяную горку.

- Матери... что? - переспросила Кира. А потом, нахмурившись, добавила:

- Чего вы ругаетесь? Я же маленькая.

Дворник засмеялся.

- Каждое слово, что мы произносим, имеет силу. Каждое. Иногда мы даже сами того не подозревая, говорим то, что потом влияет на нашу жизнь и судьбу. Не веришь?

Дед Махзор порылся в бесчисленных карманах своего жилета и достал небольшой карандаш голубого цвета. Поднёс его к глазам, хитро прищурился, зачем-то дунул на него и, протянув его Кире, сказал: «Держи подарок. Напиши этим карандашом своё новогоднее желание, и оно обязательно сбудется».

Письмо Киры:

«Дорогой Дедушка Мороз!

Меня зовут Кира. Я уже большая. Мне семь лет. Зоя из старшей группы говорит, что тебя нет, но я знаю, что ты есть. Я не хочу игрушек и кукол. Я очень хочу маму, которая будет меня любить, и папу, который будет меня всегда защищать. Дедушка Мороз, я тебя люблю и в тебя верю, даже если ты не сможешь исполнить это желание.

Спасибо.»

- Отдай! Отдай, это моё письмо! - Кира, сдерживая слёзы, протягивала руки, пытаясь дотянуться до листочка в руках Зои. - Зачем ты его взяла?

Зоя, держа листок высоко над головой, вслух декламировала всем присутствующим детям написанное Кирой новогоднее желание. Дети порой бывают очень жестоки. Собравшиеся в комнате воспитанники приюта, потешаясь над маленькой Кирой, называли её глупой, дразнили и показывали пальцем. Закончив читать, Зоя разорвала листок на две половинки и бросила их в окно. «Так быстрее долетит до твоего Дедушки Мороза, ха!»

Вылетев в форточку, листки, словно обрадовавшись долгожданной свободе, закружились в хороводе снежинок и, подхваченные метелью, улетели прочь. Полетав над зданием приюта, они словно на прощанье коснулись друг друга и разлетелись в разные стороны...

Аня сидела за столом, и на её щеках, тронутых неброским макияжем, чертили неровные бороздки слёзы. На полу лежал выпавший из усталой руки конверт со штампом какого-то медицинского учреждения. Словно в киноленте, перед глазами пролетали картины недавнего, еще счастливого прошлого. Их встреча с Андреем в уютной кофейне, ухаживания, наполненные радостью ожидания очередной встречи... Предложение руки и сердца, свадьба, медовый месяц. Переживания и мечты, планы на будущее. Их будущее. И заключительным кадром, страшным приговором, который отказывался принимать разум, - аккуратный белый конверт с медицинским заключением. У неё никогда не будет детей.

...Половинка тетрадного листочка, похожая на огромную снежинку, летела над городом. Иногда, опускаясь вниз, она касалась сугробов, а порой взлетала высоко над засыпанными снегом крышами домов. Январский ветер играл им, словно игрушкой, направляя только ему ведомым маршрутом. Вот, прилипнув к стеклу автобуса, листок с новогодним желанием маленькой девочки проехал несколько остановок, а затем, словно безбилетный пассажир, испугавшийся контролёра, полетел прочь...

Внимание Анны привлёк странный звук, доносившийся с улицы, похожий на едва различимый перезвон маленьких колокольчиков. Отдёрнув шторы, она увидела прилипший к окну маленький листок бумаги, который, несмотря на порывы ветра, не улетал, а словно смотрел на неё с той стороны замёрзшего стекла, трепетал краями и просился в дом. Женщина осторожно открыла окно и, взяв листок, стала читать. Текст, написанный старательной детской рукой, обрывался фразой *«...Я очень хочу маму, которая будет меня любить»*.

Иногда случается, что загаданное кем-то желание запускает некую мистическую цепь случайностей. Иррациональную и необъяснимую череду совпадений, с помощью которой, как говорят, сам Господь помогает людям, сохраняя своё инкогнито.

- Грег! Ко мне!

В парке стояла тишина. Ветер слегка шуршал в кронах деревьев, шевеля мохнатые лапы сосен, а фонари своим призрачным светом сплетали на снегу причудливые светотени. Андрей брёл по аллее, изредка окликая собаку, чтобы та не убегала слишком далеко. С тех пор как на них с Аней обрушилось то известие, в некогда уютной квартире поселилась пустота.

...А где-то на другом конце города вторая половинка листка, прервав свой хаотичный полёт, лежала, безжалостно засыпанная снегоуборочной машиной. Казалось бы, всё, конец путешествию. Но! Стайка детворы устроила снежную баталию неподалёку от того места, где в сугробе замерзал кусочек загаданного желания. Вот один из снежных зарядов, выпущенный мальчишкой, пролетев несколько метров, врезался в стену одного из домов, и из него, словно бабочка из лопнувшего кокона, выпорхнул листок. И новогодняя метель, встретив его словно старого знакомого, вновь подхватила и понесла навстречу неизвестному...

- Грег! Ну и зачем ты это приволок? – Андрей потрепал по загривку пса, который, положив у ног хозяина елочную ветку, теперь сидел и, преданно глядя в глаза, вилял хвостом. - Что это? Андрей аккуратно извлек застрявший между иголок и шишек бумажный листок. Половинка тетрадной страницы с написанными словами.

«... и папу, который будет меня всегда защищать». Мужчина задумчиво поглядел на собаку. Пес смотрел на Андрея почти человеческим взглядом. Внезапно до слуха Андрея донёсся странный звук, похожий на звон серебряного колокольчика. Хотя, наверное, ему показалось. Ведь и вправду, откуда тут, в пустом зимнем парке, взяться колокольчикам? Положив листок в карман и прицепив к ошейнику собаки поводок, Андрей пошёл к выходу.

Часто бывает, что человек, запутавшись в суете и житейских проблемах, перестаёт верить в чудеса - и тут непременно случается что-то, что обязательно напомнит: волшебство в нашем мире случается. И гораздо чаще, чем мы думаем.

На столе лежали две половинки тетрадного листочка. Завершив свой путь по городу, они вновь соединились, словно пазлы. А в полумраке комнаты, разбавленном мягким светом торшера, стояли обнявшись Андрей и Аня. Они вновь обрели ту связь, незримую и неосязаемую, но самую крепкую на свете, которую чуть было не утратили. Посмотрели в глаза друг другу и всё поняли без слов. Поцеловав жену, Андрей взял телефон и набрал номер. «Алло, справочная? Подскажите, пожалуйста, адрес городского детского дома...».

Евгений НАЙДЕНКО

РИСУНОК ТАМАРЫ ГОРЛОВОЙ

Новогодние волшебники

ИЗ ИСТОРИИ

Дед Мороз - главный сказочный персонаж на празднике Нового года, восточнославянский вариант рождественского дарителя. Изначально в славянской мифологии - олицетворение зимних морозов. Создание канонического образа Деда Мороза как обязательного персонажа новогоднего праздника произошло в советское время и относится к концу 1930 годов, когда после нескольких лет запрета вновь была разрешена ёлка.

Мороз, как природная стихия, издавна персонифицировался восточными славянами. Он представлялся ими в виде невысокого старичка с длинной седой бородой, который бегает по полям и вызывает стуком трескучие морозы. Образ Мороза нашёл своё отражение в русских пословицах, поговорках, сказках. К примеру, в волшебных сказках Мороз предстаёт в виде волшебного помощника, выступая под прозвищами Студенец, Трескунец, или как даритель при правильном поведении сказочного героя, например, как в сказке «Морозко».

Снежная морозная зима в представлении славянина-земледельца связывалась с будущим хорошим урожаем. Об этом судили по наличию рождественских или крещенских морозов. Поэтому в Святки было принято совершать обряд «кликанья мороза»: его зазывали на трапезу и угощали ритуальной пищей - блинами и кутьёй. Еда для Мороза оставлялась на окне или на крыльце. Тогда же его просили не приходить летом и не портить урожай.

Санта-Клаус (англ. - Santa Claus) - рождественский дед, североамериканский сказочный персонаж, который дарит подарки детям на Рождество Христово.

Имя Санта-Клауса представляет собою искажение голландской транскрипции имени св. Николая, день памяти которого отмечается в декабре. Прообразом Санта-Клауса является общехристианский святой Николай Мирликийский, известный своей благотворительностью - помощью в виде тайных подарков бедным людям, имеющим детей. В день святого Николая по церковному календарю в странах Европы было принято дарить детям подарки от его имени.

Благодаря голландским колонистам, основавшим в 1650 годах поселение Новый Амстердам, ныне превратившееся в город Нью-Йорк, образ святого Николая попал на североамериканский континент. Согласно поверьям, Санта живёт на Северном полюсе и ведёт специальную книгу, куда записывает хорошие и плохие поступки детей.

/По материалам интернет-изданий/

БЕСПЛАТНО

объявление (поздравление)
КУПОН от 2 января 2014 года

Ваш текст	1	2	3	4	5	6	7	8	9	10
1										
2										
3										
4										
5										
6										
7										
8										
9										
10										

Купон действителен до 09.01.2014 г.
Ф. И. О. _____

_____

Укажите Ваш телефон и почтовый адрес.
Купоны принимаются в редакции газеты "НГ"
при предъявлении документа, удостоверяющего личность.
Только для физических лиц.

БЕСПЛАТНЫЕ ОБЪЯВЛЕНИЯ

поздравляем!

● с Днем рождения Имашева Дениса. Желаю счастья и крепкого сибирского здоровья.
Сестра Наталья

● с Новым годом воспитателей детского сада «Дюймовочка» и всех, кто подарил новогоднюю сказку нашим детям.
Н. Мартынова

● воспитателей групп «Белочка» и «Золотые рыбки» детского сада «Дельфин» с Новым годом! Счастья, здоровья, удачи и благополучия.
Гильмуллины

● уважаемую Нину Антоновну поздравляем с Новым годом и Днем рождения! Желаем счастья, благополучия и карьерного роста.
С наилучшими пожеланиями, дети

недвижимость

продается

● двухкомнатная квартира, 5 этаж, прямо, мебель, евроремонт. Телефон: 89320588943.

● двухкомнатная КПД на ул. Ленина, 70, 4 этаж, налево, ремонт, собственник. Телефон: 89088527507.

куплю

● двухкомнатную КПД, недорого, агентствам просьба не беспокоить. Телефон: 89220531729.

транспорт

продается

● Nissan Primera, 2006 г.в. Телефон: 89129117739.

детский мир

продается

● ходунки. Телефон: 89220670852.

Киноафиша

2, 3, 4 января	М/ф 3D «Иван Царевич и Серый Волк 2». (0+)	10.00
	Х/ф 2D «Ёлки 3». (6+)	11.30, 18.10
	Х/ф 3D «Хоббит: Пустошь Смауга». (12+)	13.20
	Х/ф 2D «Друзья друзей». (16+)	16.20, 22.20
	Х/ф 3D «47 ронинов». (12+)	20.00
5 января	М/ф 3D «Иван Царевич и Серый Волк 2». (0+)	10.00
	Х/ф 2D «Ёлки 3». (6+)	11.30
	Х/ф 3D «Хоббит: Пустошь Смауга». (12+)	16.30
	Х/ф 2D «Друзья друзей». (16+)	19.30
	Х/ф 3D «47 ронинов». (12+)	21.20
6 января	М/ф 3D «Иван Царевич и Серый Волк 2». (0+)	10.00
	Х/ф 2D «Ёлки 3». (6+)	11.30, 18.10
	Х/ф 3D «Хоббит: Пустошь Смауга». (12+)	13.20
	Х/ф 2D «Друзья друзей». (16+)	16.20, 22.20
	Х/ф 3D «47 ронинов». (12+)	20.00
7 января	М/ф 3D «Иван Царевич и Серый Волк 2». (0+)	10.30
	Х/ф 2D «Ёлки 3». (6+)	18.20
	Х/ф 3D «Хоббит: Пустошь Смауга». (12+)	13.30
	Х/ф 2D «Друзья друзей». (16+)	16.30
	Х/ф 3D «47 ронинов». (12+)	20.10
8 января	М/ф 3D «Иван Царевич и Серый Волк 2». (0+)	16.00
	Х/ф 2D «Ёлки 3». (6+)	19.20
	Х/ф 3D «Хоббит: Пустошь Смауга». (12+)	10.00
	Х/ф 2D «Друзья друзей». (16+)	17.30
	Х/ф 3D «47 ронинов». (12+)	21.10

Телефон для справок и бронирования билетов: 27-5-48.
Подробная информация на сайте: http://gdkukraina.ru
и на странице: http://vk.com/public43917220

быттехника

продается

● холодильник Stinol двухкамерный, б/у. Телефоны: 26-5-17, 89220685343.

● посудомоечная машина в отличном состоянии, б/у 2 года, размер 45х45, цена 4 тыс. руб. Телефон: 89224638852.

одежда

продается

● новое женское пальто, цена 3 тыс. рублей. Телефон: 89224638852.

● вещи на девочку 5-7 лет. Телефон: 89320999364.

зооуголок

продаются

● котята британской породы. Телефон: 89224554393.

приму в дар

● аквариумных рыбок, улиток, растения. Телефон: 89195560485.

разное

продается

● пианино. Телефон: 89320503265.

● волосы для наращивания, темного цвета, длина 50 см. Телефон: 89642018411.

куплю

● монеты 10 рублей ЯНАО. Телефон: 89292523651.

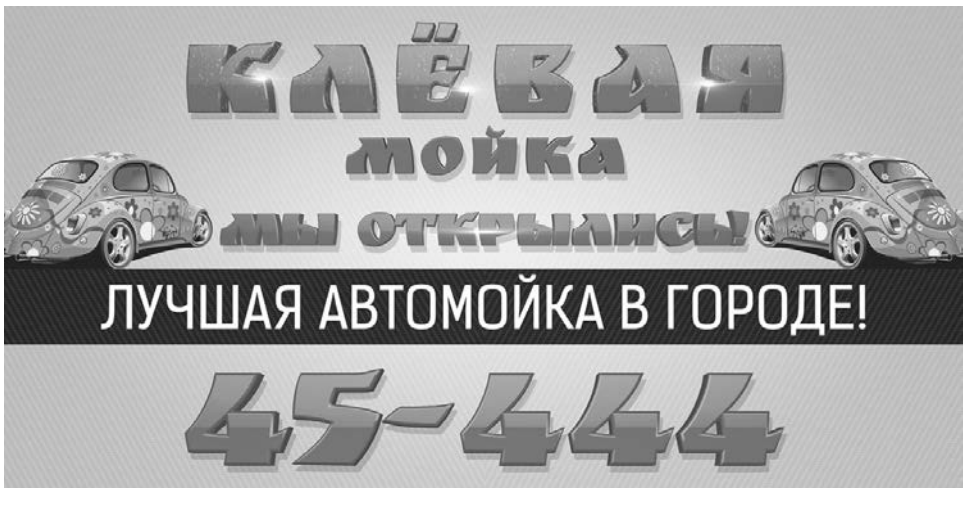

Неболейка!

КОНКУРС

С 9 ПО 13 ДЕКАБРЯ 2013 ГОДА В ГОРОДЕ ПРОХОДИЛ СМОТР-КОНКУРС МЕДИЦИНСКИХ КАБИНЕТОВ ДОШКОЛЬНЫХ УЧРЕЖДЕНИЙ. В МЕРОПРИЯТИИ ПРИНЯЛИ УЧАСТИЕ ДЕВЯТЬ ДЕТСКИХ САДОВ.

Награды нашли своих героев

В результате проведенного осмотра медицинских кабинетов городских ДОУ, а также представленных презентаций участники отборочной комиссии определили высокий уровень подготовки медработников и руководителей ДОУ. Медицинские кабинеты укомплектованы в соответствии со всеми требованиями, а значит - в детских садах есть все, что надо для сохранения и укрепления здоровья муравленковских малышей.

Отборочная комиссия конкурса изучила экспертные листы, в которых отражена деятельность медицинских кабинетов детских садов, и определила победителей.

В результате I место заняли сразу два детских сада - «Олененок» и «Теремок»., на II - «Солнышко», а на III - «Дельфин». Все без исключения участники получили дипломы и призы, предоставленные муравленковским Местным отделением политической партии «Единая Россия».

Юлия РАМАЗАНОВА, специалист по социальной работе УСЗН
Фото Олега УШКОВА

Особенности международного Нового года

ТВОРЧЕСТВО

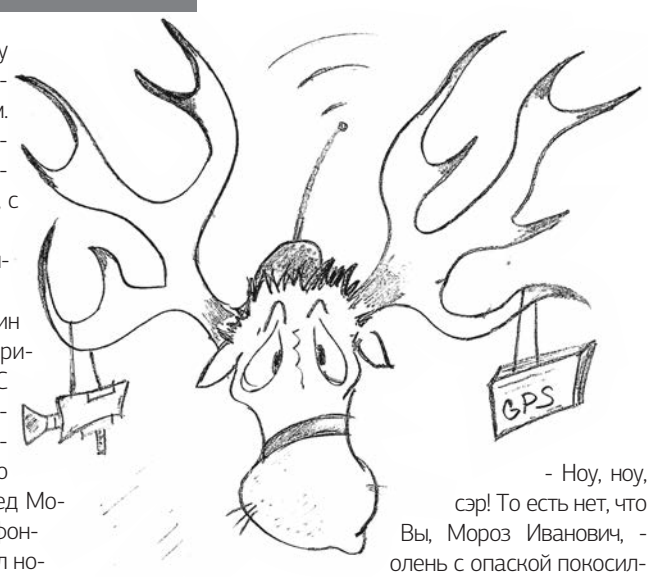

- Дедушка! Каурому плохо! - закричала Снегурочка, вбегая в терем.

Дед Мороз, который, сидя за столом, читал письма ребятишек, с тревогой спросил:

- Что с ним случилось, внучка?

Как оказалось, один из коней, правый пристяжной, захворал. С утра поднялась температура, начался кашель. Срочно нужно было что-то делать. Дед Мороз снял трубку телефонного аппарата и набрал номер:

- Алло? Хеллоу, Клавиш!

Трубка в ответ что-то сердито забубнила:

- ...ам нот клавиш!... бу-бу-бу... ай эм Клаус!

- Да знаю, знаю. Это же я так, шутейно. Слушай, Санта, выручай. У меня тут некоторые технические сложности возникли. Пришли кого-нибудь в помощь.

***

- Диплом с отличием, сэр! Высшая школа ездовых волшебных оленей на Аляске, факультет пристяжных. Я подготовлен, обучен и мотивирован, сэр! Я вас не подведу, сэр!

Дед Мороз задумчиво глядел на заморское чудо. Поджарый, мускулистый олень, с лоснящейся черной шкурой и огромными ветвистыми рогами, на которых, как игрушки на ёлке, висели какие-то непонятные приборы и устройства, был похож на солдата-новобранца.

- Как звать-то тебя, гастарбайтер?

- Билл, сэр! - олень вытянулся во фрунт.

- А это что? - Дед Мороз показал на рога.

- Гаджеты, сэр!

- Что?! Как ты меня назвал? - старик гневно сверкнул глазами и покрепче взялся за посох. - Хамишь?

- Ноу, ноу, сэр! То есть нет, что Вы, Мороз Иванович, - олень с опаской покосился на посох, - это такие устройства, которые называются гаджеты. Это - антирадар, а вот это видеорегистратор. Еще есть спутниковый навигатор с джипиэс.

- Снять. Не нужны они. Всё, готовься, вечером выезжаем. Сивый, Бурый! Новичка не обижать!

Стоящие рядом кони Деда Мороза хитро переглянулись.

***

- Ну вот, что ты за животное такое дикое? - Дед Мороз стоял на крыше терема и обескураженно смотрел на торчащее из печной трубы что-то большое и мохнатое с виновато подрагивающим куцым хвостиком. - Ты зачем туда полез?

Филейная часть заокеанского гостя заколыхалась, а из глубины дымохода раздался приглушенный голос:

- Я - олень...

- Да я это уже понял! Это же нужно было додуматься - в трубу сигануть? Это Россия, мы тут через двери заходим!

А стоящий неподалеку Сивка прошептал на ухо Бурке: «Странные всё-таки эти иностранцы. Шуток не понимают. Я всего-то-навсего сказал:

- А правда, что Санта-Клаус через дымоход в дом залезает? А слабо показать?»

Евгений НАЙДЕНКО
Рисунок автора

Новогодние подарки для наших читателей

ИТОГИ ЛОТЕРЕИ

30 ДЕКАБРЯ, В ПРЕДДВЕРИИ САМОГО ВОЛШЕБНОГО ЗИМНЕГО ПРАЗДНИКА, В РЕДАКЦИИ ГОРОДСКОЙ ОБЩЕСТВЕННО-ПОЛИТИЧЕСКОЙ ГАЗЕТЫ «НАШ ГОРОД» СОСТОЯЛСЯ РОЗЫГРЫШ ПРИЗОВ СРЕДИ ПОДПИСЧИКОВ ИЗДАНИЯ. ЭТО ЛОГИЧЕСКОЕ ЗАВЕРШЕНИЕ ПОДПИСНОЙ КАМПАНИИ, СТАРТОВАВШЕЙ В СЕНТЯБРЕ 2013 ГОДА.

В розыгрыше приняли участие жители города, оформившие годовую подписку на ведущий городской еженедельник на 2014 год. В присутствии участников тиражной комиссии были определены счастливые обладатели 13 суперпризов.

А вот и результаты!

Обладательницей салатницы, которая, несомненно, займет достойное место на праздничном столе, стала работница стоматологии Н.Н. Осипова.

Вафельница Rolsen досталась К.З. Бянкиной, проживающей на Пионерской, 20.

А сотрудник ООО «ТатТрансКонтур» А.Б. Логинов стал обладателем вафельницы Binatone.

Вкусными горячими тостами, приготовленными при помощи тостера фирмы Bosch будет потчевать гостей сотрудница ММК Л.Ф. Алексеева.

Весы Polaris стали подарком для С.Г. Епифанцевой, проживающей на Пионерской, 63.

А жительница дома № 93 на улице Ленина С.В. Сулейманова теперь всегда сможет намолоть свежего кофе при помощи кофемолки Sinbo.

Блендер Maxwell станет верным помощником в приготовлении кулинарных изысков жителю дома № 37 на улице 70 лет Октября В.А. Мягкову.

Житель дома № 103 на улице Ленина Н.В. Павлик стал обладателем чайника Maxwell.

Дозвониться до всех по телефону Panasonic сможет О.Н. Лукьяненко из ГДК «Украина».

Соковыжималка Moulinex поможет жительнице дома № 22 на улице 70 лет Октября О.В. Хорошиной готовить вкусные и полезные соки.

Обладателями мультиварок Polaris стали сотрудница стоматологии В.Ф. Яковлева и жительница дома № 10 на улице Дружбы Народов А.Ф. Шевцова.

А телевизор «ВВК» для просмотра самых интересных телепередач займет достойное место в квартире Р.З. Вонс по адресу: Новоселов, 1.

Уважаемые подписчики, свои призы вы сможете получить с 9 января 2014 года в редакции городской общественно-политической газеты «Наш город». При себе необходимо иметь: паспорт, пенсионное страховое свидетельство и ИНН. Справки по телефону: 42-4-80.

Поздравляем обладателей призов! А тех, кому удача в этот раз не улыбнулась, призываем не отчаиваться. Вполне возможно, что вам повезет во время следующего розыгрыша. Оставайтесь с нами!

Виктория ЩЕРБАЧЕНКО
Фото Олега УШКОВА

Уважаемая ТЕПЛОВА Ирина Владимировна поздравляем Вас с Новым годом!

Мы желаем счастья Вам,
Радости, везенья,
Чтобы в Новый год мечтам
Сбыться без сомненья,
Чтоб счастливая звезда
Путь Ваш освещала,
Чтоб удача никогда
Вас не покидала!

Родители и учащиеся 4 б класса СОШ № 5

Редакция газеты «Наш город» выражает благодарность

***С.Ю. Сосне**, депутату Городской Думы по избирательному округу № 9, **А.Р. Метельскому,** ООО «Алгоритм», **А.Ю. Линденгольцу** и сотрудникам Муравленковского многопрофильного колледжа, которые приняли участие в акции «Газета в подарок». С их помощью оформлена подписка для льготных категорий граждан, проживающих в городе.*

***Группа дневного пребывания «Я - малыш» выражает благодарность** общественной организации «Женщины Муравленко» в лице **В.К. Полыновой** и «Запсибкомбанку» в лице **Е.М. Прохоровой** за оказанную помощь в приобретении подарков к Новому году для воспитанников группы.*

О. АРЕСТОВА

Ваша реклама,
которую увидят более
2950 семей.
Телефон: 42-4-80.

ГРУЗОПЕРЕВОЗКИ
Услуги грузчиков.
Тел.: 49-8-00, 23-0-93

Уважаемые жители города!

СПЕШИТЕ ЗА ПОДАРКАМИ!

Выдача новогодних подарков неорганизованным детям от 1,5 до 14 лет (включительно) производится в управлении культуры и молодежной политики Администрации города по адресу: 70 лет Октября, 24, 2 подъезд, 1 этаж, каб. 49.

При себе необходимо иметь паспорт или свидетельство о рождении.

Контактный телефон для справок: 21-4-55.

Администрация интерната г. Муравленко для коренных малочисленных народов Севера выражает сердечную благодарность организаторам и спонсорам новогодней благотворительной акции «Праздник в каждый дом!»:

муравленковскому Местному отделению партии «Единая Россия», «Молодой гвардии», ОО «Женщины Муравленко»;

коллективам: Администрации города, городского хозяйства, детского сада «Солнышко», «МКС», «МПГЭС», отдела по организации деятельности комиссии по делам несовершеннолетних, Центра технического творчества, приюта «Солнечный», средней школы № 4, Тюменской энергосбытовой компании, УЖКХ, управления образования, управления социальной защиты населения, управления физкультуры и спорта, Центра патриотического воспитания, первичных отделений № 3 и № 11 партии «Единая Россия»;

жителям города: Х.Н. Алхаматову, А.М. Бокарь, А.А. Ващенко, Б.В. Головатенко, Л.Л. Городному, Ш.Г. Исаеву, Л.Г. Кленовой, Ю.А. Лучниковой, Т.В. Мироновой, В.П. Нестеренко, Е.П. Нестеренко, В.А. Стан, Н.И. Трегубовой, Р.Х. Фархутдинову, Р.А. Франчуку.

Дорогие жители и гости города, участники дорожного движения!

ИНФОРМИРУЕТ ГИБДД

Поздравляя всех участников дорожного движения с Новым годом, считаю важным напомнить о недопустимости управления транспортом в нетрезвом виде. В праздничной суете люди должны помнить о важности соблюдения дисциплины на дорогах. Это касается абсолютно всех. Каждый водитель должен помнить: выпил - за руль не садись!

Уважаемые пешеходы, только от вас зависит ваша собственная безопасность! Помните: стремясь сэкономить две-три секунды ожидания разрешающего сигнала светофора или ленясь пройти несколько шагов до пешеходного перехода, вы ставите под угрозу не только свою жизнь, но и жизнь остальных участников дорожного движения.

Отдельно хотел бы сказать о детях. Их жизнь и здоровье – в руках взрослых. Давайте все вместе помнить об этом.

Желаю всем удачи, здоровья и успехов. Пусть любая дорога будет для вас легкой и счастливой, дарит надежду и оптимизм. Пусть крутые повороты судьбы выводят к новым достижениям и на вашем пути горит только зеленый свет - свет удачи!

Благополучия и безопасных дорог в новом году!

Владимир ХОРОШУН, главный государственный инспектор БДД по г. Муравленко

Учредитель и издатель - Администрация города Муравленко. Адрес: ул. Ленина, 80.

ГЛАВНЫЙ РЕДАКТОР Е.С. ШЕЛИХОВА

ТЕЛЕФОНЫ РЕДАКЦИИ:
гл. редактор: 21-7-66;
зам. гл. редактора: 42-4-56;
тел./факс: 21-8-84;
корреспонденты: 26-6-40;
прием заказов: 42-4-80;
бухгалтерия: 42-4-55.

АДРЕС РЕДАКЦИИ:
629603, Тюменская обл., ЯНАО,
г. Муравленко, ул. Муравленко, 8а
ИНДЕКСЫ:
10974, 10976 – Заказ № 972 от 27.12.2013 г.
Тираж - 989; объем - 9,5 п.л.
29927 – Заказ № 973 от 27.12.2013 г.
Тираж - 1961; объем - 4 п.л.
Общий тираж – 2950 экз.

ЭЛЕКТРОННЫЙ АДРЕС:
gazetamuravlenko@mail.ru

Газета набрана, сверстана в редакции газеты «Наш город», отпечатана в печатном цехе редакции газеты «Наш город».
Адрес: ул. Муравленко, 8а

Подписано в печать 30.12.2013 г. в 15.00.
По графику в 15.00.

ГАЗЕТА ЗАРЕГИСТРИРОВАНА
Управлением Федеральной службы по надзору в сфере связи, информационных технологий и массовых коммуникаций по Тюменской области, Ханты-Мансийскому автономному округу - Югре и Ямало-Ненецкому автономному округу.
Регистрационное свидетельство
ПИ № ТУ 72–00563 от 20 апреля 2012 г.
В розницу цена договорная.

Редакция не несет ответственности за достоверность содержания рекламных материалов. Мнение редакции не всегда совпадает с мнением авторов публикаций. На основании ст. 42 Закона «О средствах массовой информации» редакция «НГ» не обязана публиковать все материалы (письма, произведения и другие сообщения), поступающие в редакцию. Рукописи и фотоснимки не возвращаются и не рецензируются. Перепечатка из «НГ» допускается только с письменного разрешения редакции.

Посланник добрых вестей

от Ларисы Паничкиной

ЛЮБИМОЕ БЛЮДО

ПОЛУЧИВ ДОБРЫЕ ВЕСТИ В ТОТ МОМЕНТ, КОГДА НА ПРАЗДНИЧНОМ СТОЛЕ ДЫМИЛСЯ АРОМАТНЫЙ ГУСЬ, КОРОЛЕВА ЕЛИЗАВЕТА ПОВЕЛЕЛА В ДАЛЬНЕЙШЕМ ВСЕМ ЕСТЬ ГУСЕЙ НА РОЖДЕСТВО. С ТЕХ ПОР НА РУСИ ПРИНЯТО СЧИТАТЬ, ЧТО ЗАПЕЧЕННАЯ ПТИЦА ПРИНОСИТ СЧАСТЬЕ.

ФОТО ОЛЕГА УШКОВА

Сегодня с добрыми вестями к читателям обращается героиня, которая и вправду приносит счастье своим клиенткам. Лариса Паничкина – парикмахер-визажист салона красоты «VIP».

- От новогодних праздников веет волшебством. Лариса, а Вы верите в чудеса?

- Чудеса мы делаем своими руками. Не верить в чудо – значит не верить в себя. Обязательно нужно верить. Ставить перед собой цель, стремиться к ее достижению, не сдаваться и не ломаться под грузом невзгод, при этом всегда, в любой ситуации оставаться человеком.

- В салоне сейчас горячая пора. Все женщины хотят быть самыми красивыми. Какие прически и макияж будут модными в наступившем году?

- Главные тенденции этого года – яркий макияж и высокие неординарные прически. Я всегда очень интенсивно подчеркиваю глаза и губы своих клиенток. Первая реакция на отражение в зеркале у них – шок. Но потом, наслушавшись комплиментов от родных и коллег, они приходят вновь и просят сделать макияж еще ярче. Кстати, броский, но красивый, профессионально нанесенный праздничный макияж хорошо смотрится на фотографиях. Прически мы сейчас поднимаем с помощью сильного высокого начеса, украшаем блестящими аксессуарами. Причем это касается как коротких, так и длинных волос. Такие укладки выгодно подчеркивают овал лица и открывают красивую шею. Но я считаю, что носить нужно ту прическу, с которой чувствуешь себя наиболее комфортно.

- Это счастье – найти хорошего мастера и довериться ему. Я наслышана о Вашем профессионализме. Вы любите свою работу?

- На одной из моих фотографий я в двухлетнем возрасте подстригаю мальчика. Получается, что выбор сделан достаточно давно. В этой профессии я уже двенадцать лет, работать стала, едва окончив школу. Постоянно посещаю обучающие семинары, курсы, стараюсь быть в тренде. Работу свою очень люблю. Я даже в декретном отпуске больше года не смогла выдержать. Моей дочери Насте сейчас год и три месяца, сыну Рахиму восемь лет. Выйдя на работу, я попросила свою маму приехать к нам и помочь мне с детками.

- Хорошо, когда мама помогает. Но вот ваши коллеги говорят, что и Вы находите время на кулинарные изыски, которыми их частенько угощаете...

- Да, это правда. Дома на кухне я «правлю». Мужу сказала сразу: «Это моя территория, здесь я главная. Ваше дело - есть да нахваливать». Исключение для мамы сделала, и то она готовит только тогда, когда меня нет дома. Муж Алексей очень привередлив в еде, каждый день одно и то же есть не будет, поэтому приходится творить, что я, собственно, очень люблю делать. Читателям газеты «Наш город» предлагаю рецепты блюд, которые особенно любят в нашей семье.

Рождественский гусь

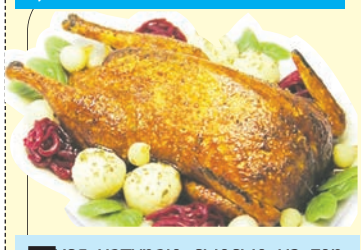

Гуся натираю смесью из горчицы, майонеза, чеснока, соли, перца и оставляю на девять-десять часов, чтобы замариновался. Затем можно добавить еще специй и чеснока по вкусу, аккуратно поместить тушку в рукав для запекания на противень – и в духовку. Запекать нужно около двух часов при температуре 150-200 градусов.

Оленина в горшочках

На дно глиняных горшочков выкладываю мясо, сверху репчатый лук полукольцами, крупно нарезанный картофель, морковь кружочками и шампиньоны. Добавляю немного масла, солю, перчу и томлю в духовке минут сорок.

Фруктовый салат

Нарезаю мелкими кубиками яблоко, апельсин, банан, киви, ананас. Заправляю сиропом и раскладываю по креманкам. Затем в каждую добавляю взбитые сливки или шарик мороженого, украшаю несколькими ягодами – и дети обязательно попросят еще.

Желаю, чтобы в наступившем году к вам приходили только добрые вести!

Татьяна КОЗАРЬ

АСТРОПРОГНОЗ

ОВЕН

На этой неделе вас ожидает масса полезной информации. Успех обеспечен при нетрадиционном подходе к решению жизненных проблем, а случайные встречи откроют перед вами новые перспективы.

ТЕЛЕЦ

Желательно отправиться в путешествие, где вас могут ожидать приключения или таинственные события. Стоит оградить себя от излишней работы и применить все свое обаяние для достижения карьерных высот.

БЛИЗНЕЦЫ

Постарайтесь общаться с окружающими ровно столько, сколько необходимо, не нужно излишеств. Эта неделя хороша для отдыха или поездок на природу вместе с самыми близкими друзьями.

РАК

Перед вами открываются блестящие перспективы, но это не значит, что вам нужно торопиться. Не рассказывайте о своих достижениях даже за праздничными застольями - завистники не дремлют.

ЛЕВ

Ваша кипучая энергия практически никогда не затихает. Для нового витка духовного роста вам необходимо безжалостно избавляться от всего ненужного и создающего беспорядок.

ДЕВА

Посвятите неделю решению новых задач. Вам потребуются собранность и терпение, зато вы добьетесь высоких результатов. Наиболее удачными будут самостоятельные действия, но не взваливайте на себя все проблемы на свете.

ВЕСЫ

Вас ожидает оживленная, насыщенная событиями неделя. Повышенная творческая активность способствует проявлению неординарных способностей и скрытых талантов, реализации самых смелых проектов.

СКОРПИОН

Неделя полна разнообразными событиями и впечатлениями. Стоит задуматься о приобретении дополнительных знаний. Прислушайтесь к идеям близких людей, это может послужить фундаментом будущего проекта.

СТРЕЛЕЦ

Успех непременно придет к вам, но только если вы приложите максимум усилий к его достижению. Не стесняйтесь проявить свои интеллектуальные и творческие способности.

КОЗЕРОГ

Не стесняйтесь спросить у друзей, чем они озабочены. Возможно, вы легко сможете разрешить их проблемы, а они будут приятно удивлены широтой ваших возможностей и человеческих качеств.

ВОДОЛЕЙ

Вы добьетесь лучшего результата, если будете меньше говорить о своих проблемах и внимательнее слушать окружающих. Новые знакомства помогут занять активную позицию в решении ваших проблем.

РЫБЫ

На этой неделе вас могут беспокоить вопросы, связанные с карьерой. Тщательно анализируйте происходящие с вами события и не предпринимайте импульсивных и необдуманных шагов.

/По материалам интернет-изданий/