№ 10 (1139) от 10 марта 2016 г.

ОБЩЕСТВЕННО-ПОЛИТИЧЕСКАЯ ГАЗЕТА

Издается со 2 июля 1994 г.

г. Муравленко

НАШ ГОРОД

Сила. Грация. Красота 5

Память жива 6

Ребят ждёт увлекательная неделя 12

ТЕМА НОМЕРА

В МОЛОДЕЖНОМ РЕСУРСНОМ ЦЕНТРЕ ДЕЙСТВУЕТ ОБЪЕДИНЕНИЕ «ВОЛОНТЕРЫ МУРАВЛЕНКО». ЮНОШИ И ДЕВУШКИ УЧАСТВУЮТ В РАЗЛИЧНЫХ АКЦИЯХ, УЧАТСЯ ДЕЛАТЬ ДОБРО, ПРИГЛАШАЮТ ПРИСОЕДИНИТЬСЯ К ДРУЖНОЙ КОМПАНИИ ЕДИНОМЫШЛЕННИКОВ СВОИХ ДРУЗЕЙ И ЗНАКОМЫХ.

>> СТР. 15

ЦИТАТА НОМЕРА

ВЛАДИМИР ГУСЕВ, ЖИЛИЩНЫЙ ИНСПЕКТОР УПРАВЛЕНИЯ ЖИЛИЩНО-КОММУНАЛЬНОГО ХОЗЯЙСТВА АДМИНИСТРАЦИИ ГОРОДА МУРАВЛЕНКО:

– Пользование помещениями, расположенными на межэтажных площадках, а также мусорокамерами можно узаконить. Но в таком случае собственникам, обустроившим кладовые в местах общего пользования, нужно понимать, что ответственность за противопожарную и антитеррористическую безопасность в данных помещениях также будет возлагаться на них.

>> СТР. 3

ЦИФРА НОМЕРА

До празднования 71-й годовщины **Великой Победы** осталось **60** дней.

ВНИМАНИЕ!

В рамках проекта «Открытый регион» стартует серия встреч жителей города с представителями городской власти

«ОТКРЫТЫЙ ДИАЛОГ»

15 марта в 18:00

в Многопрофильном лицее

состоится встреча с сотрудниками ООО «Холдинг Городское хозяйство», ООО «ЖЭК-1, 2», ООО «Теплоэнергосервис», МУП «МКС», МУП «МПГЭС»

Принять участие во встрече могут не только сотрудники указанных организаций, но также и все желающие.

ТЕЛЕФОНЫ ГОРЯЧЕЙ ЛИНИИ

газеты «Наш город»:

26-6-40, 8 902 82 45 505

e-mail: gazetamuravlenko@mail.ru

www.ng89.ru

Веселись, народ! Масленица идёт!

В Муравленко состоится конкурс «Блинная фантазия»

7 МАРТА НАЧАЛАСЬ МАСЛЕНИЧНАЯ НЕДЕЛЯ, ЗНАЧИТ, САМОЕ ВРЕМЯ РАЗОГРЕВАТЬ СКОВОРОДУ И ПЕЧЬ БЛИНЫ. 11 МАРТА В ГОРОДСКОМ ДОМЕ КУЛЬТУРЫ «УКРАИНА», ГДЕ СОСТОИТСЯ КОНКУРС «БЛИННАЯ ФАНТАЗИЯ», ГОРОЖАНЕ ПОПРОБУЮТ ГЛАВНЫЕ БЛЮДА ПРАЗДНИКА ПРОВОДОВ ЗИМЫ И СМОГУТ ОТДАТЬ ДОЛЖНОЕ ИЗОБРЕТАТЕЛЬНОСТИ УЧАСТНИКОВ В ПЛАНЕ ОФОРМЛЕНИЯ И ПОДАЧИ БЛИНОВ К СТОЛУ.

ФОТО ИЗ АРХИВА «НГ»

Конкурс «Блинная фантазия» начнется в городском Доме культуры «Украина» в 16:00. Соревноваться участники будут и в творческой презентации: конкурсантам нужно необычно украсить стол и представить блюда.

Победителей конкурса определят в двух номинациях: физические и юридические лица. Прием заявок уже закончился, желание посоревноваться в кулинарном мастерстве выразили 23 участника. Итоги вкусного конкурса подведут 12 марта на городском празднике «Широкая Масленица», в рамках которого в парке культуры и отдыха для горожан будут организованы развлекательные и игровые программы.

Анастасия ПОНОМАРЁВА

ВЛАСТЬ

«Мы создали заделы по многим направлениям. Справимся»

В САЛЕХАРДЕ СОСТОЯЛОСЬ ЗАСЕДАНИЕ СОВЕТА ГЛАВ МУНИЦИПАЛЬНЫХ ОБРАЗОВАНИЙ ОКРУГА ПРИ ГУБЕРНАТОРЕ ЯМАЛА. РУКОВОДИТЕЛИ ТЕРРИТОРИЙ, ПРЕДСТАВИТЕЛИ ГЛАВЫ РЕГИОНА НА МЕСТАХ, ЧЛЕНЫ ПРАВИТЕЛЬСТВА АВТОНОМНОГО ОКРУГА ОБСУДИЛИ ПЕРВООЧЕРЕДНЫЕ ЗАДАЧИ В РАБОТЕ МУНИЦИПАЛЬНОГО УРОВНЯ ВЛАСТИ НА ТЕКУЩИЙ ГОД.

Помимо актуальных вопросов исполнения поручений главы государства Владимира Путина, в частности, по переселению граждан из аварийного и ветхого жилого фонда, участники Совета подробно рассмотрели вопросы развития сферы образования и экономики.

В рамках заседания замгубернатора ЯНАО, директор департамента образования Ирина Сидорова представила информацию об окружной программе «Создание новых мест в общеобразовательных организациях в соответствии с прогнозируемой потребностью и современными условиями обучения на 2016–2025 годы», которая призвана обеспечить односменный режим обучения во всех школах и решить другие государственные задачи. Она напомнила, что за пять лет в округе введены в эксплуатацию 15 новых объектов общего образования на 4 120 мест, что позволило 81 % школьников заниматься в первую смену. Сейчас численность учеников второй смены составляет 13,2 тыс. человек (19 % от общей численности школьников).

>> СТР. 2

НАШ ГОРОД № 10 (1139) 10 МАРТА 2016 г.

Женщина в политике: за и против

ДИСКУССИЯ

ВОПРОСЫ ПРИСУТСТВИЯ ЖЕНЩИНЫ ВО ВЛАСТИ СТАЛИ ТЕМОЙ ОБСУЖДЕНИЯ НА МЕРОПРИЯТИИ, ОРГАНИЗОВАННОМ И ПРОВЕДЕННОМ СОТРУДНИКАМИ ЦЕНТРАЛИЗОВАННОЙ БИБЛИОТЕЧНОЙ СИСТЕМЫ ПРИ АКТИВНОМ УЧАСТИИ ЭКСПЕРТОВ.

Участники круглого стола – студенты колледжа, разделившись на две команды, выясняли, должны ли представительницы прекрасной половины человечества заниматься политикой или им следует довольствоваться ролью хранительницы семейного очага. В качестве аргументов приводилась статистика, звучали цитаты, а также упоминались имена женщин-политиков, правительниц из истории и современной политической жизни – от княгини Ольги до Валентины Терешковой. Кстати, использовалась литература с представленной в секторе правовой информации Центральной городской библиотеки имени В. И. Муравленко тематической выставки.

В результате оживленной дискуссии победила команда «зелёных», которая отстаивала следующую точку зрения: женщинам в политике – быть! При подведении итогов один из экспертов, секретарь территориальной избирательной комиссии города Муравленко Альбина Кратюк, отметила один из ярких аргументов команды: даже за самым сильным политиком-мужчиной чаще всего стоит женщина, которая его поддерживает.

Впрочем, категоричное «за», как и категоричное «против», не всегда уместны. Так и здесь: аккумулируя сказанное за круглым столом и приведя жизненные примеры, эксперты Руслан Франчук, председатель территориальной избирательной комиссии, и Татьяна Курбанова, член депутатской фракции «Единая Россия» в Городской Думе города Муравленко, вывели ребят к мысли о том, что успеха в политике достигают те, кто умеет отвечать не только за себя, но и за других. Поэтому когда люди приходят на выборы, то голосуют за того, кому доверяют, а не руководствуются гендерным фактором.

ФОТО ЮЛИАННЫ ФАЛЬШ

Рост числа женщин в политических институтах государств – устойчивая тенденция и закономерность развития современного общества. Это факт. Но судя по общению на мероприятии и за рамками дискуссии, тема «Женщина в политике: за или против» многих не оставила равнодушными, мнения по этому поводу разные, и споры острые. Поэтому вопрос остаётся открытым, по крайней мере, с конца XVIII века, с тех самых пор, когда было сказано: «Если женщина имеет право взойти на эшафот, то она должна иметь право подняться на трибуну».

Вера ЗОЛОТОВА

«Мы создали заделы по многим направлениям. Справимся»

Состоялось заседание Совета глав муниципальных образований округа при губернаторе Ямала

ВЛАСТЬ

(Начало на стр. 1)

В целом, в рамках программы, с учетом ожидаемого увеличения численности школьников к 2025 году до 81,5 тыс. человек, а также необходимости замены изношенных школьных зданий, предполагается создать более 15 тысяч мест, а за счет более эффективного использования помещений школ – перевести в первую смену более 4 тысяч учеников. Планируется построить и реконструировать 26 школьных зданий, девять из которых включены в Адресную инвестиционную программу ЯНАО. По итогам ее реализации все школьники Арктического региона будут заниматься в одну смену.

Вопрос развития лесопромышленного комплекса в автономном округе стал еще одним вопросом активного обсуждения на Совете. Участников заседания проинформировал депутат регионального парламента, председатель Комитета по промышленности, природопользованию и экологии Дмитрий Жаромских. Отметив новаторское и нетрадиционное для экономики округа направление, он подчеркнул, что развитие лесопромышленного комплекса должно производиться путем внедрения новых технологий, расширения глубокой переработки древесины и производства продукции деревообработки. Особо было подчеркнуто, что продукция производства может заменить завозимые сегодня товары лесопромышленного комплекса России. Двух- и трехэтажные экологически чистые и теплые дома ямальской сборки в настоящее время востребованы в муниципалитетах. Активнее использовать собственный ресурс призвал глав территорий и губернатор округа.

Подводя итоги заседания Совета, глава региона сказал, что руководителям городов и районов сегодня крайне сложно – возрастает спрос населения по всем направлениям муниципальной жизни, при этом финансовых возможностей не прибавляется, но, тем не менее, справляться нужно. «Сегодня в условиях с финансовыми сложностями – это вдвойне тяжело. Вместе с тем требования к власти у населения возрастают. И оценивают результаты работы на местах тоже люди. Мои выводы об эффективности главы и последующие кадровые решения чаще совпадают с мнением большинства жителей муниципалитета», – подчеркнул Дмитрий Кобылкин, пожелав всем эффективной работы в команде.

Комментируя прошедшее заседание Совета глав муниципальных образований, Дмитрий Кобылкин сказал, что округ, несмотря на недопоступление налоговых доходов, выполняет взятые на себя обязательства, держит на уровне объёмы ввода жилья. «Мы делаем всё, чтобы программа переселения не остановилась. Что касается жилищно-коммунального комплекса... Реформа сложная, но мы вовремя занялись этой проблемой, и сейчас у нас есть определенный задел. Инвестор вкладывает свои деньги в систему, очевидно, что сегодня у нас этих средств не было бы. Все главы и жители понимают, что время непростое. Но главное, мы даже в самых отдаленных поселках, чего раньше не было, имеем реальную основу по объектам и строительным проектам. Справимся», – подчеркнул Дмитрий Кобылкин.

Публикуется в сокращении.

/Фото и материал предоставлены пресс-службой губернатора ЯНАО/

Надо меньше пить

Чтобы из кафе в полицию не угодить

БЕЗОПАСНОСТЬ

БЕЗОПАСНОСТЬ В УВЕСЕЛИТЕЛЬНЫХ ЗАВЕДЕНИЯХ – ЭТОТ ВОПРОС ПРОЗВУЧАЛ КАК ОДИН ИЗ ЗЛОБОДНЕВНЫХ НА ЗАСЕДАНИИ КОМИССИИ ПО ПРОФИЛАКТИКЕ ПРАВОНАРУШЕНИЙ ПРИ АДМИНИСТРАЦИИ ГОРОДА. И ПОДНЯТ ОН БЫЛ СОВЕРШЕННО НЕ СЛУЧАЙНО.

Неутешительную статистику за 2015 год по двум городским кафе представили сотрудники полиции. Но ещё большую обеспокоенность у стражей правопорядка вызывают уже свежие цифры: только в начале этого года в ночном клубе «Грот» и кафе «Феникс» зарегистрированы около десяти фактов нанесения телесных повреждений, несколько краж и другие правонарушения. В свою очередь владельцы данных заведений пояснили, что делают всё возможное в рамках действующего законодательства для того, чтобы таких ситуаций в кафе больше не возникало. Так, в ночном клубе работает шестнадцать камер видеонаблюдения, в помещении установлена тревожная кнопка, работники проинструктированы и, в случае необходимости, вызывают сотрудников полиции. Оборудовано камерами видеонаблюдения, как отметил индивидуальный предприниматель, по последнему слову техники и второе кафе. В обоих заведениях существует и определённая система пропуска: замеченным ранее в конфликте клиентам вход навсегда закрыт.

Однако, надо признать, этих мер на сегодняшний день недостаточно. Владельцам заведений рекомендовано усилить работу по обеспечению безопасности посетителей, в том числе и путём сокращения времени работы кафе. «Мы готовы всё сделать для того, чтобы количество правонарушений минимизировать, – сказал руководитель ночного клуба. – Но не каждый клиент знает меру в употреблении алкоголя, не каждый воспитан должным образом».

Представители этих заведений должны принять к сведению замечания членов комиссии и хотя бы попытаться найти новые пути решения данной проблемы. Но и самим любителям отдохнуть в кафе стоит помнить о культуре пития и об общепринятых правилах и нормах поведения.

Наш корр.
Фото из Рунета

Дождь в торговом зале

Не нравится – отоваривайся в другом магазине?

ОДНАКО

НЕЗДОРОВАЯ СИТУАЦИЯ, СЛОЖИВШАЯСЯ В МАГАЗИНЕ «МОНЕТКА», КОТОРЫЙ НАХОДИТСЯ ВОЗЛЕ ЗДАНИЯ «РОСТЕЛЕКОМА», ПОСЛУЖИЛА ПОВОДОМ ДЛЯ ЗВОНКА НА ГОРЯЧУЮ ЛИНИЮ РЕДАКЦИИ «НГ». ЖИТЕЛЬ ГОРОДА ОЗВУЧИЛ ПРОБЛЕМЫ, КОТОРЫЕ В ОБЩЕМ-ТО НЕ ЯВЛЯЮТСЯ НИ НОВОСТЬЮ, НИ СЕКРЕТОМ ДЛЯ ПОСЕТИТЕЛЕЙ ЭТОГО МАГАЗИНА, НО ПОЧЕМУ-ТО НЕ РЕШЕНЫ ПО СЕЙ ДЕНЬ.

Первая: под прилавком с молочной продукцией открыт канализационный люк. В торговом зале невозможно находиться из-за характерного запаха.

Вторая: в этом же магазине уже длительное время открыты отдельные участки потолочной плитки, видны электропровода, при повышении температуры воздуха на улице прямо в зал капает вода. По словам покупателя, он обращался к администратору с просьбой побеспокоиться о безопасности людей и устранить проблему, а тот, в свою очередь, обещал всё решить, но прошел год, и ситуация лишь усугубилась. Таких участков стало намного больше, а над кассой просто натянули пленку, куда и собирается вода, капающая с крыши.

Обратившийся на горячую линию «НГ» направил также по электронной почте фотографии, сделанные в торговом зале этого магазина. О неприятном запахе и капели с потолка говорят и другие посетители «Монетки». Накануне выхода этого номера газеты ситуация оставалась прежней – в чем мы, журналисты «НГ», лично убедились.

Так что возникает закономерный вопрос: может ли магазин в таких условиях осуществлять свою деятельность, какие меры воздействия к предпринимателям должны быть применены для устранения проблемы и кто ответит за последствия в случае, например, замыкания электропроводки?

В данный момент редакция с нетерпением ждет ответа на вопрос жителя города от компетентных органов, а также непосредственно и руководства сети «Монетка». Продолжение следует.

Кладовая в подвале? Освободить!

А пользование помещениями, где нет сетей инженерии, можно узаконить

РЕЙДЫ

В МУРАВЛЕНКО ПРОДОЛЖАЕТСЯ ПРОВЕРКА ПОЛЬЗОВАНИЯ ОБЩЕДОМОВЫМ ИМУЩЕСТВОМ В МНОГОКВАРТИРНЫХ ДОМАХ. СПЕЦИАЛИСТЫ ВЫЯСНЯЮТ, ЗАКОННО ЛИ ИСПОЛЬЗУЮТСЯ КЛАДОВЫЕ, ОБУСТРОЕННЫЕ СОБСТВЕННИКАМИ В ПОДСОБНЫХ ПОМЕЩЕНИЯХ, РАСПОЛОЖЕННЫХ НА МЕЖЭТАЖНЫХ ПЛОЩАДКАХ, В МУСОРОСБОРНЫХ КАМЕРАХ ПРИ ВХОДЕ В ПОДЪЕЗД. ОСОБОЕ ВНИМАНИЕ ОНИ УДЕЛЯЮТ ЗАХЛАМЛЕННОСТИ ПОДВАЛОВ, ГДЕ НЕЛЬЗЯ СКЛАДИРОВАТЬ И ХРАНИТЬ ВЕЩИ.

В ходе проведенных рейдов комиссия, в состав которой вошли представители управления жилищно-коммунального хозяйства, надзорных органов, полиции и управляющих компаний, выявила нарушения практически в каждом доме. Например, по адресам: улица Муравленко, 36 и 38, жители самовольно заняли межэтажные подсобные помещения. Как правило, там складируют велосипеды, лыжи, разобранные шкафы, ненужные вещи.

«Пользование помещениями, расположенными на межэтажных площадках, а также мусорокамерами можно узаконить. Для этого необходимо провести общее собрание собственников многоквартирного дома и решить, на каких условиях и на какой срок разрешить жильцу использовать данные помещения, – пояснил жилищный инспектор УЖКХ Владимир Гусев. – Но в таком случае собственникам, обустроившим кладовые в помещениях общего пользования, нужно понимать, что ответственность за противопожарную и антитеррористическую безопасность в данных помещениях также будет возлагаться на них».

А в подвалах домов хранить вещи категорически запрещено российским законодательством. «В техническом подполье (подвале), где проходят инженерные сети, не должно быть никаких складских помещений. Техническим специалистам управляющих организаций требуется оперативный круглосуточный доступ ко всем инженерным коммуникациям, расположенным в подвале многоквартирного жилого дома. И если подвал захламлен, могут возникнуть значительные трудности при устранении всякого рода аварийных ситуаций: протечек, порывов. Кроме того, в период запуска отопления в многоквартирных домах специалисты управляющих компаний не могут вовремя провести работы по развоздушиванию отопительной системы, из-за чего в многие квартиры не поступает должный объем теплоносителя, – сказал Владимир Гусев. – В некоторых домах собственники сделали вход в подвал прямо из своей квартиры через пол. Эти работы недопустимы и незаконны, жильцам предписано устранить нарушения. Есть кладовые, построенные из кирпича, запертые металлической дверью. В таком случае жители могут не сносить возведенные стены, а просто убрать дверь и предоставить свободный доступ техническому персоналу, обслуживающему инженерные коммуникации, ко всем участкам инженерных сетей».

Акты обследования, составленные во время проведения комиссионных рейдов, были направлены руководителям управляющих компаний и жильцам. Сотрудники управляющих компаний, входящих в состав ООО «Холдинг Городское хозяйство», разместили на информационных стендах в подъездах домов объявления, направили 71 уведомление жильцам, устроившим кладовые в подвалах, 139 – в мусорокамерах. Специалисты управляющей компании ООО «ЖЭК-1» на данный момент выявили 106 складских помещений, из которых 53 находятся в подвальных помещениях, направили их незаконным владельцам официальные уведомления с требованием освободить вышеуказанные помещения. Управляющие компании и товарищества собственников жилья определили сроки для проведения необходимых работ.

«Тем, кто уже освободил площадь, нужно уведомить об этом управляющую компанию. Если жители не предпримут никаких действий в отведенный срок, управляющие компании будут обращаться с исковым заявлением в суд, – говорит Владимир Викторович. – В Муравленко уже есть подобные прецеденты. «Городское хозяйство-2» выиграло дело в отношении жильцов дома № 57 на улице Ленина, в котором подвальное помещение обустроено кладовыми. На основании решения суда ее сотрудники демонтируют эти строения. Но оплачивать проведение работ будут сами владельцы».

В рейдовых мероприятиях участвуют и специалисты отдела по организации работы коллегиальных

органов Администрации города Муравленко. «Мы ежемесячно совместно с жилищным инспектором обследуем дома на наличие стеновой рекламы по распространению наркотических средств, а также с целью выявления надписей экстремистского характера. В рамках антитеррористической защищенности проверяем, все ли подвальные и чердачные помещения находятся в закрытом состоянии. Нами были выявлены факты наличия свободного доступа в эти помещения, кроме того, различные изображения экстремистского толка: звезды Давида, свастика. Вызывает тревогу, что оставляют подобные изображения дети и подростки. Необходимо отметить, что согласно российскому законодательству за подобные деяния предусмотрена ответственность, – пояснила начальник отдела Наталья Бачкова. – О подозрительных номерах, оставленных неизвестными на стенах, специалисты отдела сообщают в ОМВД России по городу Муравленко, в свою очередь, сотрудники полиции дадут оценку и проверят информацию на предмет распространения наркотических средств».

Анастасия ПОНОМАРЁВА
Фото из архива «НГ»

НАШ ГОРОД № 10 (1139) 10 МАРТА 2016 г.

АКЦИЯ

Открытка к празднику

В ПРОШЛУЮ ПЯТНИЦУ В ХОЛЛЕ ДОМА КУЛЬТУРЫ «УКРАИНА» ЧЛЕНЫ МУРАВЛЕНКОВСКОГО МЕСТНОГО ОТДЕЛЕНИЯ ВСЕРОССИЙСКОЙ ОБЩЕСТВЕННОЙ ОРГАНИЗАЦИИ «МОЛОДАЯ ГВАРДИЯ ЕДИНОЙ РОССИИ» ПОЗДРАВЛЯЛИ ЖИТЕЛЬНИЦ ГОРОДА С 8 МАРТА.

Молодогвардейцы вручали представительницам прекрасной половины человечества, пришедшим в ДК «Украина» на праздничный концерт, открытки. «Считаю, что своим любимым девушкам и женщинам нужно дарить подарки и радовать их каждый день, – говорит Илья Христенко, участник акции. – А 8 Марта – такая особенная дата, когда можно сделать что-то приятное не только своей второй половинке или маме. Каждой девушке, которой я вручаю открытку, стараюсь сказать и пожелать что-то приятное».

Жительницы города, получившие подарок, сразу же «расцветали». «Настроение у меня и так было хорошее. Но благодаря ребятам стало еще лучше. Спасибо за внимание и приятные слова», – сказала одна из женщин, которой молодогвардейцы вручили открытку.

Евгений ЧЕРНИГОВСКИЙ

ВСТРЕЧА

На «Уроке мужества»

УЧАЩИЕСЯ КАДЕТСКИХ КЛАССОВ ЧЕТВЕРТОЙ ШКОЛЫ ПРИНЯЛИ УЧАСТИЕ В «УРОКЕ МУЖЕСТВА», КОТОРЫЙ ТРАДИЦИОННО ПРОХОДИТ В РАМКАХ МУНИЦИПАЛЬНОГО ПАРТИЙНОГО ПРОЕКТА «ДНИ ВОИНСКОЙ СЛАВЫ». НА УРОКЕ ПРИСУТСТВОВАЛИ ПРЕДСТАВИТЕЛИ МЕСТНОГО ОТДЕЛЕНИЯ ПАРТИИ «ЕДИНАЯ РОССИЯ» И АДМИНИСТРАЦИИ ГОРОДА.

Ребята зачитали доклады о героях-пограничниках, принимавших участие в войнах различного периода. Приглашенный на встречу заместитель главы Администрации города по общественной безопасности Сергей Будкин, в свою очередь, рассказал ребятам о службе в армии, поделился историями, связанными с участием в боевых действиях.

– Мы должны знать не только историю своей страны, но и героев, которые зачастую ценой своей жизни ее защищали. Сегодня мы рассказывали своим сверстникам о подвигах героев-пограничников, которые родились весной. «Урок мужества» – возможность почтить их память, а также напомнить всем нам о том, что такое гражданская ответственность и неподдельный патриотизм, – сказала учащаяся 9 класса Анна Кондратенко.

Нина ГУЛЬТЯЕВА
Фото автора

ВЫБОРЫ

Удостоверения выданы

29 МУРАВЛЕНКОВЦАМ, ПРЕТЕНДУЮЩИМ НА МЕСТА В МОЛОДЕЖНОМ СОВЕТЕ II СОЗЫВА ПРИ ГЛАВЕ ГОРОДА, В МОЛОДЕЖНОМ ИЗБИРКОМЕ ВРУЧИЛИ УДОСТОВЕРЕНИЯ КАНДИДАТОВ. ТЕПЕРЬ ОНИ МОГУТ ВЕСТИ АГИТАЦИОННУЮ КАМПАНИЮ ДО 00:00 ЧАСОВ 18 МАРТА, 19 СОСТОЯТСЯ ВЫБОРЫ.

Как сообщил председатель территориальной избирательной комиссии города Муравленко Руслан Франчук, молодежной избирательной комиссией были приняты 35 пакетов документов от кандидатов в Молодежный совет. По итогам проверки документов в 6 подписных листах не набралось достаточных для регистрации тридцати действительных подписей.

Напомним, что в состав Молодежного совета войдут 15 человек в возрасте от 14 до 30 лет. Выборы пройдут на трех избирательных участках: в Муравленковском многопрофильном лицее, Муравленковском многопрофильном колледже и Молодежном ресурсном центре. Голос за будущих членов Молодежного совета могут отдать граждане в возрасте от 14 до 30 лет.

ВЫСТАВКА

«Вдохновение Mix»

ТАК НАЗЫВАЕТСЯ ВЫСТАВКА ДЕКОРАТИВНО-ПРИКЛАДНОГО ИСКУССТВА, ОТКРЫВШАЯСЯ В ГОРОДСКОМ ЭКОЛОГО-КРАЕВЕДЧЕСКОМ МУЗЕЕ. ЭКСПОЗИЦИЯ СОСТОИТ ИЗ РАБОТ, ВЫПОЛНЕННЫХ В ТЕХНИКЕ СКРАПБУКИНГ, А ТАКЖЕ ТЕКСТИЛЬНЫХ КУКОЛ. ВСЕ ОНИ СДЕЛАНЫ РУКАМИ ЖИТЕЛЬНИЦЫ ГОРОДА АННЫ ЛЫКОВОЙ.

...С выставочных стендов на посетителей смотрят добрые лица кукол. Цветовая гамма их нарядов спокойна, в большинстве своем в приглушенных пастельных тонах. Такие «Кати» и «Маши» могут стать не только любимой игрушкой ребенка, но и займут достойное место в интерьере детской комнаты.

Вторая часть экспозиции знакомит посетителей с работами в технике скрапбукинг. Здесь представлены не только фотоальбомы и открытки, но даже подарочные упаковки и коробочки для хранения домашних мелочей.

К слову, scrapbooking с английского переводится как «книга из вырезок». Изначально при помощи скрапбукинга изготавливали фотоальбомы ручной работы, теперь в этой технике создают открытки, блокноты, дневники, артбуки, обложки, календари, панно.

Чем же так привлекателен скрапбукинг? Во-первых, это очень красивый и демократичный вид рукоделия. Во-вторых, при желании его может освоить каждый, даже совсем не творческий человек. Для изготовления собственных шедевров мастера используют множество материалов: картон, цветную бумагу, ленты, ткани, салфетки, гербарии и многое другое.

К примеру, в фотоальбоме напечатанные снимки не просто наклеиваются. Их можно пришивать, прикреплять кнопками, привязывать к страницам, а также дополнять различными украшениями. Немного фантазии и труда – и обычные детские, свадебные, дембельские альбомы становятся уникальными, и в них хранятся не только фотоснимки, но «собираются» эмоции и пережитые ощущения.

Скрапбукингом Анна Лыкова увлеклась относительно недавно, но, судя по всему, надолго и всерьез. Сегодня в соцсети у нее есть группа «Лавка мастеров», где все желающие могут выкладывать свои творческие работы и обмениваться опытом.

...С помощью декоративно-прикладного искусства Анна Лыкова выражает своё отношение к окружающему миру и раскрывает свой внутренний. Каждая работа как бы «говорит» посетителям выставки, что в жизни всегда есть место для чего-то доброго, светлого и прекрасного.

Марина МОРОЗОВА

КОНКУРС

«Живые истоки»

ШИРИТСЯ ГЕОГРАФИЯ ОТКРЫТОГО ЗОНАЛЬНОГО КОНКУРСА ДЕТСКИХ АНСАМБЛЕЙ НАРОДНЫХ ИНСТРУМЕНТОВ «ЖИВЫЕ ИСТОКИ», КОТОРЫЙ ТРАДИЦИОННО ПРОВОДИТСЯ В МУРАВЛЕНКО.

Активизация творческой деятельности детей, обучающихся игре на народных инструментах, повышение профессионального мастерства преподавателей, а также поддержка межгородского сотрудничества – основные цели конкурса.

В шестом конкурсе, состоявшемся 5 марта, принимали участие юные музыканты нашего города, а также Ноябрьска, Губкинского, Тарко-Сале, поселков Уренгой, Ханымей, Пуровск, городов ХМАО-Югры и Омска. Всего около 250 участников, представивших свое исполнение как в очной (35 коллективов), так и в заочной форме (16 коллективов).

На конкурсе звучали домры, гитары, баяны, аккордеоны и другие инструменты, впервые на «Живые истоки» в Муравленко приехали юные бандуристки из Тарко-Сале.

Конкурсанты выступали в четырех возрастных категориях и в четырех номинациях. «Народное творчество развивается, поэтому уровень исполнительского мастерства достаточно высокий. Определить победителей было нелегко», – сказала директор музыкальной школы Юлия Козаченко. По шкале строгих критериев жюри отметило призеров в каждой номинации.

Учредители и организаторы конкурса - управление культуры и молодёжной политики Администрации города Муравленко и детская музыкальная школа. Следует отметить, что мероприятие поднялось на новый уровень благодаря включению в него новых проектов.

В рамках конкурса начал свою реализацию долгосрочный проект «Уроки мастера», где мастер-классы для участников давали ведущие преподаватели школы, лауреаты региональных, всероссийских и международных конкурсов Александр Мамчур и Светлана Мамчур.

Также в рамках конкурса работал детский совет школы «МАЖОРное поколение». Ребята снимали на видео подготовку конкурсантов к выступлениям, брали интервью у участников конкурса, их преподавателей и членов жюри. Юным «мажорикам» посчастливилось поработать в детском независимом жюри, где они выделили своих ярких победителей. Результаты работы детского совета школы «МАЖОРное поколение» будут отражены на сайте школы.

А юных музыкантов-народников из Муравленко, которые учатся в музыкальной школе и школе искусств, можно поздравить с тем, что в разных номинациях конкурса из 11 первых мест 5 завоевали именно они (4 – ДМШ, 1 – ДШИ).

Конкурсным жюри отмечен высокий уровень подготовки наших ребят, их музыкальность и артистизм, а также профессионализм преподавателей, подготовивших детей к выступлениям.

Вера ЗОЛОТОВА
Фото на полосе Юлианны ФАЛЬШ

СОСТЯЗАНИЯ

Испытания для сильных и ловких

5 МАРТА В ЦЕНТРЕ СПОРТА «МУРАВЛЕНКО» ПРОШЛИ СОРЕВНОВАНИЯ ПО КРОССФИТУ СРЕДИ ЖЕНЩИН «КРАСИВАЯ СИЛА». МЕРОПРИЯТИЕ ОРГАНИЗОВАНО МЕСТНЫМ ОТДЕЛЕНИЕМ ПАРТИИ «ЕДИНАЯ РОССИЯ» ПРИ ПОДДЕРЖКЕ ЦЕНТРА СПОРТА И ОБЩЕСТВЕННОЙ ОРГАНИЗАЦИИ «МОЛОДАЯ ГВАРДИЯ».

В состязании приняли участие 11 девушек. Чтобы выявить среди них самую сильную и ловкую, организаторы подготовили настоящую полосу препятствий, преодолеть которую смог бы не каждый мужчина.

На первом этапе представительницы слабой половины человечества выполняли упражнение с названием «бёрпи»: им нужно было отжаться, затем сгруппироваться и выпрыгнуть, хлопнув в ладоши. И так шесть раз. Сразу же после этого девушки бежали на вторую «точку». Там они кантовали 40-килограммовую покрышку.

К следующим заданиям участницы тоже приступали без перерыва. На третьем этапе они выполняли жим штанги стоя, на четвертом - тягу гири, а на последнем им нужно было запрыгнуть шесть раз на скамью. Потом девушки обегали конус и по этой же трассе возвращались на старт, по пути вновь выполняя все упражнения.

Согласно регламенту победительницей становилась девушка, которая меньше всех затратила времени на прохождение полосы препятствий. Страсти кипели нешуточные, борьба шла за каждую секунду. В итоге лучшей стала Ксения Комкова, ей удалось преодолеть дистанцию примерно за полторы минуты.

Вручая девушке награду, Хизри Алхаматов, секретарь Местного отделения партии «Единая Россия», поздравил ее с заслуженным первым местом, а также выразил надежду, что подобные соревнования станут в нашем городе традиционными.

Не забыли организаторы «Красивой силы» и про представителей сильной половины человечества. Среди мужчин, пришедших поболеть за свои вторые половинки, они провели соревнования по мас-рестлингу, главным призом которых стал абонемент на посещение любой секции Центра спорта «Муравленко» в течение месяца.

Правила мас-рестлинга очень просты. Участники садятся друг против друга, упираясь ступнями в доску, и стараются перетянуть короткую деревянную палку на свою сторону.

Первое место в этом состязании занял Александр Маслов, правда, по условиям соревнований воспользоваться наградой может только девушка, поэтому победителю придется отдать приз кому-то из своих любимых женщин.

Евгений ЧЕРНИГОВСКИЙ

ОПЕРАЦИЯ

В профилактических целях

С 12 ФЕВРАЛЯ ПО 7 МАРТА В ГОРОДЕ ПРОХОДИЛА ОПЕРАЦИЯ «ЖИЛЬЁ» С ЦЕЛЬЮ ПРЕДОТВРАЩЕНИЯ ГИБЕЛИ И ТРАВМАТИЗМА ЛЮДЕЙ НА ПОЖАРАХ. ПРОФИЛАКТИЧЕСКИЕ МЕРОПРИЯТИЯ ПРОВОДИЛИСЬ СОТРУДНИКАМИ НАДЗОРНОЙ ДЕЯТЕЛЬНОСТИ И УПРАВЛЯЮЩИХ КОМПАНИЙ.

Обходя жилищный фонд, инспекторы напоминают гражданам об основных противопожарных правилах и указывают на имеющиеся нарушения.

– В ходе рейда проведено обследование двух жилых домов. Нарушений не было обнаружено. В местах общего пользования в технических помещениях чисто, нет складирования вещей и горючих веществ и материалов. Проведены инструктажи по Правилам пожарной безопасности, вручены памятки, – говорит старший инспектор отдела надзорной деятельности по городу Муравленко Александр Бурда. – В ходе операции «Жильё» было обследовано 188 жилых домов и проинструктировано 1 116 человек, грубых нарушений Правил пожарной безопасности не выявлено.

Нина ГУЛЬТЯЕВА

ТРАДИЦИЯ

Зажгли и победили

СИЛА. ГРАЦИЯ. КРАСОТА. ЕСТЬ В ЭТИХ СЛОВАХ ЧТО-ТО МАГИЧЕСКОЕ, ИСТИННО ЖЕНСТВЕННОЕ, НЕПОВТОРИМОЕ. ШЕСТНАДЦАТЫЙ ГОД ПОДРЯД В ПРЕДДВЕРИИ 8 МАРТА В НАШЕМ ГОРОДЕ ПРОХОДЯТ СОРЕВНОВАНИЯ С ОДНОИМЁННЫМ НАЗВАНИЕМ.

В этот раз продемонстрировать свою силу, грацию и красоту, а также обаяние, смекалку и ловкость вызвались девять команд из различных трудовых коллективов города, по шесть участниц в каждой. Стоило им всем лишь появиться перед зрителями, как в воздухе запахло весной, почувствовалось приближение праздника.

Организаторы конкурса постарались, чтобы он не был похожим ни на один из предыдущих. В этом году соревнования проводились в новом спорткомплексе – Центре спорта «Муравленко». Конкурсные задания спортивной эстафеты были одновременно и сложными, и, как казалось со стороны, весьма забавными, а главное – оригинальными. Болельщики пришли с плакатами: «Вы – лучшие!», а их возгласы в некоторые моменты даже заглушали музыкальное сопровождение. Каких только приспособлений у них сейчас нет! Честно говоря, мои уши немного пострадали от назойливых трещоток и пронзительных дуделок, с помощью которых поддерживали сотрудниц управления культуры и молодёжной политики. Несомненно, болельщики очень помогли команде этой организации стать победительницей конкурса. Второе место заняли женщины из ООО «Борец-Муравленко». Команда многопрофильного колледжа стала замыкающей в тройке лидеров, а за оригинальную визитную карточку удостоена специального приза от одного из салонов красоты города. Хороший подарок к празднику. Но главное, что получили и участницы, и болельщики, и жюри конкурса, – это заряд бодрости и приподнятое весеннее настроение.

Татьяна ТОРОП

ЛАЗЕРТАГ

Под прицелом лазера

НАКАНУНЕ 8 МАРТА 20 ЖЕНЩИН ПРИНЯЛИ УЧАСТИЕ В ГОРОДСКИХ СОРЕВНОВАНИЯХ ПО ЛАЗЕРТАГУ «ЖЕНСКАЯ ЛИГА». ОРГАНИЗАТОРОМ МЕРОПРИЯТИЯ ВЫСТУПИЛ ЦЕНТР ПАТРИОТИЧЕСКОГО ВОСПИТАНИЯ.

На пару часов спортивный зал «Каштан» превратился в импровизированное поле боя. Работницы учреждений города примерили на себя роль военных, вооружившись бластерами-автоматами и сенсорными датчиками.

В отличие от пейнтбола, где используются маркеры, стреляющие шариками с краской и оставляющие отметины, лазертаг – игра бесконтактная и безопасная, но не менее зрелищная и до последней секунды интригующая. При попадании в датчик лазерного луча противника мишень начнет мигать и вибрировать, значит, соперник поражен. Оружие «убитого» воина автоматически отключается, и проигравший выбывает из игры.

Выходя с поля боя, игроки бурно делились впечатлениями.

– На какое-то время почувствовала себя женщиной-воином из фантастического фильма. Со стороны могло показаться, что участницы военно-технической игры легко перемещались по залу, перекатывались от одного защитного укрытия к другому. Это не совсем так. Женщинам, не занимающимся спортом, здесь было непросто, – говорит участница команды управления физической культуры и спорта Екатерина Роденкова. – Не пожалела, что пришла в выходной день в зал. Море положительных эмоций и хорошего настроения!

По итогам соревнований лучшей признана команда управления культуры и молодежной политики, на втором месте – команда управления муниципального имущества, на третьем – команда управления физической культуры и спорта. Команда управления образования награждена дипломом участника.

Всем участницам соревнований вручены памятные подарки.

Марина МОРОЗОВА

АВТОЛЕДИ

А за рулём – сама весна!

6 МАРТА НА ТЕРРИТОРИИ ОТДЕЛЕНИЯ ГИБДД НАСТУПИЛА НАСТОЯЩАЯ ВЕСНА. СРАЗУ НЕСКОЛЬКО ПРИПАРКОВАННЫХ ТАМ АВТОМОБИЛЕЙ ВДРУГ «РАСЦВЕЛИ» И СТАЛИ ПОХОЖИ НА СИМПАТИЧНЫХ ДАМОЧЕК В ЭЛЕГАНТНЫХ ШЛЯПКАХ С ОБВОРОЖИТЕЛЬНЫМИ БУКЕТИКАМИ «В РУКАХ». ЭТО ВОСЕМЬ ОЧАРОВАТЕЛЬНЫХ ПРЕДСТАВИТЕЛЬНИЦ ПРЕКРАСНОЙ ПОЛОВИНЫ ЧЕЛОВЕЧЕСТВА УКРАСИЛИ СВОИ МАШИНЫ ДЛЯ УЧАСТИЯ В ТРАДИЦИОННОМ ГОРОДСКОМ КОНКУРСЕ «АВТОЛЕДИ».

Продемонстрировать красоту своих авто конкурсантки смогли не только для жюри. Праздничным кортежем в сопровождении патрульных машин они проехали по улицам города, сделали памятные фото и вернулись в ОГИБДД, где им предстояло пройти ещё один этап конкурса – творческий.

Участница конкурса Леся Федоренко

До этого автоледи уже сдали теорию, состоящую из двадцати экзаменационных билетов, и вождение, где они выполняли такие фигуры, как «параллельная парковка», «заезд в гараж задним ходом» и «змейка». Именно эти два этапа конкурса играли важную роль при подведении итогов. Вместе с тем без цветов и подарков никто не ушёл: каждая стала победительницей в одной, а то и в нескольких номинациях.

Особенно автоледи удался творческий конкурс, в котором они представляли свою визитную карточку и отвечали на вопросы викторины. Форму подачи женщины выбрали поэтическую: практически все читали стихи о важности соблюдения Правил дорожного движения, в рифму шутили о поведении женщин за рулем, некоторые даже представили строки собственного сочинения. Были и небольшие театрализованные постановки с участием групп поддержки. В первую очередь организаторы отметили маленьких болельщиков и соучастников конкурса – детей: им подарили раскраски и рюкзачки со светоотражающими элементами. Отдельного приза удостоена и Оксана Руман, которая через месяц ожидает появления малыша, но это ей не помешало отличиться сразу в нескольких номинациях и занять второе место. Высокую оценку жюри получила и Юлия Шестобитова: она удостоена третьего места. Абсолютной победительницей признана Юлия Балабан. Кстати, ей удалось запрячь в свой автомобиль «оленей», это было одним из самых оригинальных украшений. Автоледи призналась, что готовилась к конкурсу несколько ночей. А в полной мере продемонстрировать своё мастерство ей помогла поддержка родных и близких, которые всё это время были рядом.

Татьяна КОЗАРЬ
Фото автора и Юлианны ФАЛЬШ

НАШ ГОРОД № 10 (1139) 10 МАРТА 2016 г.

«Человек рождается для любви, а не для ненависти»

НАШИ ГЕРОИ

ЮРИЙ ВАСИЛЬЕВИЧ БОНДАРЕВ, БЫВШИЙ ОФИЦЕР-АРТИЛЛЕРИСТ, ВОЕВАВШИЙ В 1942-1944 ГОДАХ ПОД СТАЛИНГРАДОМ, НА ДНЕПРЕ, В КАРПАТАХ, АВТОР ЛУЧШИХ КНИГ О ВОЙНЕ – «БАТАЛЬОНЫ ПРОСЯТ ОГНЯ» (1957), «ТИШИНА» (1962), «ГОРЯЧИЙ СНЕГ» (1969).

Родился он 15 марта 1924 года в городе Орске Оренбургской области. В 1931 году Бондаревы переехали в Москву. Жили в Замоскворечье. Юрий учился в 516-й средней школе. Уроки, увлечение футболом, коньками, голубями – обычная мальчишеская жизнь с ее радостями и огорчениями. В ряде его интересов большое место занимали и книги. Этому во многом способствовала мать, часто читавшая ему по вечерам и постепенно привившая сыну любовь к русской классике.

Главное испытание характера будущий писатель получил на войне. И там же писатель понял главное: «Человек рождается для любви, а не для ненависти» (слова героя повести «Батальоны просят огня»).

Фронтовой путь Бондарева отмечен боевыми наградами: орденом Отечественной войны I степени, двумя медалями «За отвагу», медалями «За оборону Сталинграда», «За Победу над Германией», польскими медалями.

После войны Юрий Бондарев окончил Литературный институт имени Горького в Москве, в 1949 году начал печататься. В 1951 году избран членом Союза писателей СССР. Первый сборник его рассказов «На большой реке» вышел в 1953 году. Очень скоро Бондарев стал одним из самых печатающихся авторов.

В настоящее время Юрий Бондарев – действительный член Русской, Международной славянской и Пушкинской академий, а также Академии российской словесности. Избран почетным профессором Государственного открытого педагогического университета, Герой Социалистического Труда, лауреат Ленинской премии, двух Государственных премий СССР, Государственной премии РСФСР, премии имени Льва Толстого, Международной премии имени Михаила Шолохова, Всероссийской премии «Сталинград». Награжден двумя орденами Ленина, орденами Трудового Красного Знамени, Октябрьской Революции, «Знак Почета», золотой медалью им. А. Фадеева, а также орденом «Большая Звезда Дружбы Народов».

/По материалам интернет-изданий/

Нам судьбы родных служили примером...

Елена Поникарова хотела бы быть похожей на свою бабушку

ФОТО ЮЛИАННЫ ФАЛЬШ

БЕССМЕРТНЫЙ ПОЛК

– МОЯ БАБУШКА НАДЕЖДА ПОДКОПАЕВА РОДИЛАСЬ В 1913 ГОДУ В ОРЕНБУРГСКОЙ ОБЛАСТИ. ОНА БЫЛА ЧЕТВЕРТЫМ РЕБЕНКОМ В ЗАЖИТОЧНОЙ КРЕСТЬЯНСКОЙ СЕМЬЕ, – НАЧАЛА СВОЙ РАССКАЗ ЕЛЕНА ПОНИКАРОВА.

«В годы Гражданской войны наше село Краснояровка несколько раз переходило от белогвардейцев к красным и наоборот, а воевал тогда в тех краях Василий Чапаев, чуть позже ставший национальным героем. Наш дом был большой, и во время военных действий мы всегда прятались на чердаке, откуда и наблюдали за происходящими событиями», – рассказывала своей дочери Надежда Подкопаева.

...В 1935 году она вышла замуж за работника военкомата Петра Творогова и переехала в город Бугуруслан. Через два года в молодой семье родилась дочь Лидия...

А потом пришло страшное известие – война! Несмотря на то что положение политрука позволяло Петру Ивановичу остаться в городе, он ушел на фронт.

– Бабушка была рукодельницей, вязала и несколько раз высылала ему на фронт посылки с теплыми вещами, куда непременно вкладывала листок с обведенной карандашом детской ладошкой дочери, – рассказывает Елена Анатольевна. – Но в 1944 году пришло известие, что политрук Иван Творогов пропал без вести. С любовью вышитый вместе с дочерью для него кисет отправлять было уже некому.

Надежда Дмитриевна работала бухгалтером, вечерами патрулировала город, следя за выполнением правил светозащиты. В маленьком городе было пять переполненных ранеными госпиталей, и многие горожане помогали солдатам вернуться в ряды защитников, поднимали их боевой дух – читали стихи и пели. «Моя бабушка была незаменимой в концертах для бойцов, – говорит Елена Поникарова. – Во время войны ей пришлось обучать детей в школе, примерив на себя профессию учителя. Тогда не было тетрадей, бумаги – писали в книгах между строк, но к знаниям стремились».

В Бугуруслане, как и во всей стране, царил голод. За скудным пайком хлеба выстраивались длинные очереди, ели картофельную кожуру, летом – любую съедобную траву. Картошку на столе воспринимали, как настоящий праздник!

Семья Твороговых проживала с соседями в старом купеческом доме в полуподвальной комнате. Было тесно, но Надежда Дмитриевна всё же решила приютить эвакуированную из Ленинграда женщину по имени Эля, родные которой погибли под бомбежкой. Так всю войну и прожили дружно, поделив трудности и радости пополам.

Несмотря на все выпавшие на долю испытания, Надежда Подкопаева всегда была жизнерадостной, сильной, горестные слезы прятала.

В Бугуруслане после войны открылся Центр поиска пропавших без вести во время Великой Отечественной войны, бабушка и там была активной помощницей. Долго и упорно искала она мужа, не смирившись с казенным приговором: «пропал без вести», надеялась, что выжил, а если нет, то хоть похоронить, как положено. И спустя годы он нашелся, не совсем здоровым, но живым! Теперь его имя высечено в камне у Вечного огня в Бугуруслане.

Самоотверженность работницы тыла Надежды Подкопаевой не осталась незамеченной – после войны она была награждена медалью «За доблестный труд», переданной в музей школы № 13 после ее смерти в 1965 году.

– Когда я родилась, бабушки уже давно не было в живых, но ее помнили многие, а рассказы о неутомимой труженице я с детства слышала от мамы и старшей сестры, – вспоминает Елена Анатольевна. – Мне очень хотелось быть похожей на круглолицую, с русой толстой косой, неунывающую и несущую свет и добро бабушку Надежду...

Любовь КАРЕНИНА

Защитник Ленинграда

СИМВОЛЫ ПОБЕДЫ

ВЕЛИКАЯ ОТЕЧЕСТВЕННАЯ ВОЙНА ЗАСТАЛА СОВЕТСКИЙ ФЛОТ НЕ В САМОМ БОЕСПОСОБНОМ СОСТОЯНИИ. К ЕЕ НАЧАЛУ В СССР БЫЛО ЛИШЬ ТРИ ЛИНКОРА, ДОСТАВШИХСЯ ЕМУ В НАСЛЕДСТВО ОТ ЦАРСКОЙ РОССИИ, ПОСТРОЙКА КОТОРЫХ ОСУЩЕСТВЛЯЛАСЬ С 1909 ПО 1914 ГОД. ОДИН ИЗ НИХ – ЛИНЕЙНЫЙ КОРАБЛЬ «МАРАТ».

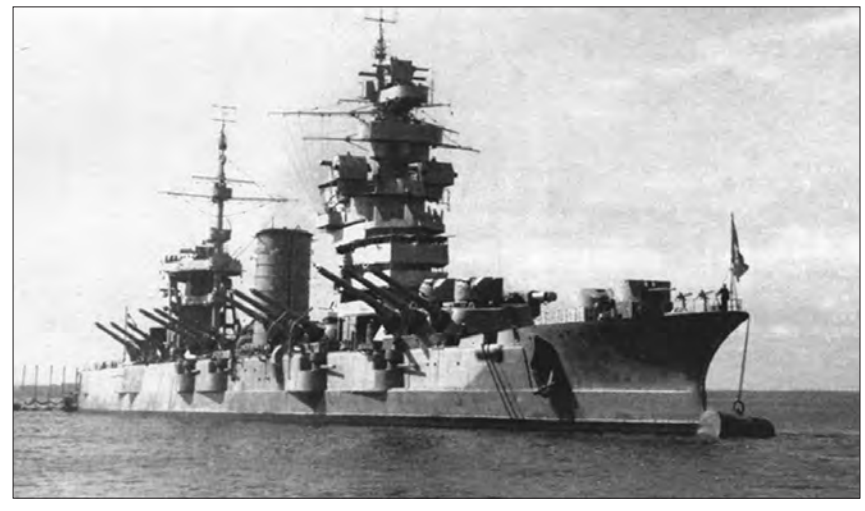

Он вступил в войну уже 22 июня, обстреляв финский самолет-разведчик, а 9 сентября кораблю пришлось открыть огонь по наступающим на Ленинград немецким войскам. Линкор находился на боевой позиции в течение восьми дней. А затем для ликвидации повреждений отошел в Кронштадт.

В это время город подвергался ежедневным налетам немецкой авиации, и 23 сентября в «Марат» попали две бомбы, вызвав детонацию снарядных погребов первой башни. Страшной силы взрыв разрезал корпус линкора, сорвал с него первую башню, разрушил фокмачту с носовой надстройкой. Нос корабля отломился, а он сам лег на грунт. В результате взрыва погибли 326 членов экипажа.

К концу октября морякам удалось вернуть линкору частичную плавучесть: под огнем противника они добились всплытия кормовой части, вновь заработали вторая и третья орудийные башни.

Всего за годы войны «Марат» провел 264 стрельбы главным калибром, выпустив 1371 снаряд. Его огнем было уничтожено 7 и подавлено 86 полевых батарей противника, поражено не менее 25 единиц бронетехники.

/По материалам интернет-изданий/

Редакция «НГ» принимает заявки на изготовление портретов для участия в акции-шествии «Бессмертный полк»

до 25 апреля

42-4-80

ТЕЛЕНЕДЕЛЯ | 14 - 20 марта

понедельник, 14 марта

О ВОЗМОЖНЫХ ИЗМЕНЕНИЯХ В ПРОГРАММЕ ВЫ УЗНАЕТЕ ИЗ ТЕЛЕАНОНСОВ

1 канал

05:00 Телеканал «Доброе утро».
09:00, 12:00, 03:00 Новости.
09:10, 04:05 Контрольная закупка.
09:40 Женский журнал.
09:50 «Жить здорово!» (12+)
10:55 Модный приговор.
12:15 «Пусть говорят». (16+)
13:25 «Таблетка». (16+)
13:55, 15:15, 01:15 «Время покажет». (16+)
15:00 Новости с субтитрами.
16:00 «Мужское / Женское». (16+)
17:00, 02:05 «Наедине со всеми». (16+)
18:00 Вечерние новости с субтитрами.
18:45 «Давай поженимся!» (16+)
19:50 «Пусть говорят» с Андреем Малаховым. (16+)
21:00 Время.
21:30 Т/с «Красная королева». (16+)
23:30 «Вечерний Ургант». (16+)
00:00 «Познер». (16+)
01:00 Ночные новости.
03:05 Т/с «После школы». (12+)

Россия

05:00, 09:15 Утро России.
09:00, 11:00, 14:00, 17:00, 17:50, 20:00 Вести.
09:55 «О самом главном».
11:35, 14:30, 17:30, 19:35 Местное время. Вести-Москва.
11:55 Т/с «Тайны следствия». (12+)
14:50, 04:45 Вести. Дежурная часть.
15:00 Т/с «Гюльчатай». (12+)
18:15 «Прямой эфир». (16+)
21:00 Т/с «Ленинград 46». (16+)
00:05 Честный детектив. (16+)
01:00 Д/ф «Фундаментальная разведка. Леонид Квасников». «Иные. Тело. Ничего невозможного». (12+)
02:35 Т/с «Срочно в номер!-2». (12+)
03:35 Д/ф «Таёжный сталкер. Волшебный мир Василия Пескова». (12+)

НТВ

05:00 Т/с «Супруги». (16+)
06:00 «Новое утро».
09:00 Т/с «Возвращение Мухтара». (16+)
10:00, 13:00, 16:00, 19:00 Сегодня.
10:20 Т/с «Москва. Три вокзала». (16+)
12:00 Суд присяжных. (16+)
13:20 Обзор. Чрезвычайное происшествие.
13:50, 00:55 «Место встречи».
14:55 «Зеркало для героя» с Оксаной Пушкиной. (12+)
16:20 Т/с «Улицы разбитых фонарей». (16+)
18:00 «Говорим и показываем» с Леонидом Закошанским. (16+)
19:40 Т/с «Морские дьяволы. Смерч». (16+)
21:35, 22:55 Т/с «Профессионал». (16+)
22:30 «Итоги дня».
23:55 Т/с «Хмуров». (16+)
02:00 «Следствие ведут...» (16+)
03:00 Т/с «Алиби» на двоих». (16+)

СТС

06:00 М/с «Лизун и настоящие охотники за привидениями». (12+)
07:00 «Взвешенные люди». (16+)
09:00 «Ералаш». (0+)
09:30, 01:45 Х/ф «Директор». (16+)
11:25 Х/ф «Война миров Z». (12+)
13:30 Концерт, посвященный Международному женскому дню. Повтор от 12 марта. (0+)
14:00 Х/ф «Дивергент». (12+)
16:30 Т/с «Кухня». (12+)
18:30 «Новости».
18:45 «Широкая Масленица». (0+)
19:00 «Миллион из Простоквашино» с Николаем Басковым. (12+)
19:05 М/с «Как приручить дракона. Легенды». (6+)
19:20 М/ф «Ронал-варвар». (16+)
21:00 Т/с «Кухня». (12+)
22:00 Т/с «Светофор». (16+)
23:00 Шоу «Уральских пельменей». (16+)
00:00 «Новости». Повтор.
00:15 «Широкая Масленица». Повтор. (0 +)
00:30 «Кино в деталях» с Фёдором Бондарчуком. (16+)
01:30 «6 кадров». (16+)
03:50 Т/с «Зов крови». (16+)
05:40 Музыка на СТС. (16+)

ТНТ

07:00 М/с «Черепашки-ниндзя». (12+)
07:30 «Comedy Club. Exclusive». (16+)
08:00 Т/с «Дневники вампира». (16+)
09:00 «Дом-2. Lite». (16+)
10:25 Х/ф «Чужие против хищника: Реквием». (16+)
12:25 «Холостяк». (16+)
14:00 Концерт, посвященный Международному женскому дню. Повтор от 12 марта. (0+)
14:30 «Битва экстрасенсов». (16+)
16:00, 16:30, 17:00, 17:30, 20:00 Т/с «Универ. Новая общага». (16+)
18:00, 18:30, 19:00, 19:30 Т/с «Интерны». (16+)
19:00 «Новости».
19:15 «Широкая Масленица». (0+)
20:30 Т/с «Остров». (16+)
21:00 Х/ф «Всегда говори «да». (16+)
23:00 «Дом-2. Город любви». (16+)
00:00 «Дом-2. После заката». (16+)
01:00 Х/ф «В погоне за свободой». (12+)
03:10 Х/ф «Пригород». (16+)
03:35 Т/с «Стрела». (16+)
04:30 Т/с «Клинок ведьм». (16+)
05:20 Т/с «Нашествие». (12+)
06:10 «Женская лига: парни, деньги и любовь». (16+)

ТВ-Центр

06:00 «Настроение».
08:05 Х/ф «Приступить к ликвидации». (12+)
10:40 Д/ф «Олег Стриженов. Никаких компромиссов». (12+)
11:30, 14:30, 17:30, 19:40, 22:00, 00:00 События.
11:50 «Постскриптум» с Алексеем Пушковым. (16+)
12:55 Х/ф «Внимание! Всем постам...»
14:50 Городское собрание. (12+)
15:35 Х/ф «Последний ход королевы». (12+)
17:40 Т/с «Цена жизни». (16+)
20:00 «Право голоса». (16+)
21:45 Петровка, 38. (16+)
22:30 «Запретный плод». Спецрепортаж. (16+)
23:05 Д/ф «Без обмана. Новости сладкого рынка». (16+)
00:30 Х/ф «Беглецы». (16+)
02:25 Х/ф «Седьмое небо». (12+)
04:30 Линия защиты. (16+)
05:00 Т/с «Расследования Мердока». (12+)

ПОГОДА

"ИНТЕРНЕТ-ПРОГНОЗ"

Сводки погоды готовятся с использованием различных гидродинамических моделей атмосферы, поэтому возможны некоторые расхождения в значениях

	чт, 10.03	пт, 11.03	сб, 12.03	вс, 13.03	пн, 14.03	вт, 15.03	ср, 16.03
день	-13	-7	-6	-19	-22	-20	-22
ночь	-11	-7	-8	-21	-24	-18	-23
	2-3 м/с, З	8 м/с, З	5-6 м/с, З	7 м/с, С	6-9 м/с, С	7-9 м/с, В	7-9 м/с, С

Рен-ТВ

05:00, 01:20 «Секретные территории». (16+)
06:00, 11:00 «Документальный проект». (16+)
07:00 «С бодрым утром!» (16+)
08:30, 12:30, 16:30, 19:30, 23:00 «Новости». (16+)
09:00 «Военная тайна» с Игорем Прокопенко. (16+)
12:00, 15:55, 19:00 «Информационная программа 112». (16+)
13:00 Званый ужин. (16+)
14:00 Х/ф «Последний легион». (12+)
17:00, 03:20 «Тайны Чапман». (16+)
18:00, 00:20 «Самые шокирующие гипотезы». (16+)
20:00 Х/ф «Неизвестный». (16+)
22:10 «Водить по-русски». (16+)
23:25 Т/с «Готэм». (16+)
02:20 «Странное дело». (16+)
04:20 «Территория заблуждений» с Игорем Прокопенко. (16+)

Звезда

06:00 Д/с «Победоносцы». (6+)
06:30 Служу России!
07:05 Новости. Главное.
07:50, 09:15 Х/ф «Валерий Чкалов».
09:00, 22:10 Новости дня.
09:50, 12:05 Т/с «Приказано уничтожить. Операция «Китайская шкатулка». (16+)
12:00, 16:00 Военные новости.
14:05, 16:05 Т/с «Естественный отбор». (16+)
18:30 Д/с «Подводная война». (12+)
19:20 «Специальный репортаж». (12+)
19:45 «Научный детектив». (12+)
20:05 Т/с «Офицеры». (16+)
22:30 Звезда на «Звезде» с Леонидом Якубовичем. (6+)
23:15 Х/ф «Ворота в небо». (6+)
01:00 Д/с «Освобождение». (12+)
01:45 Х/ф «Один и без оружия». (6+)
03:15 Х/ф «Подвиг Одессы». (6+)

Домашний

06:30, 05:30 «Джейми у себя дома». (16+)
07:30, 18:00, 00:00, 05:05 «6 кадров». (16+)
07:55 «По делам несовершеннолетних». (16+)
09:55 Давай разведёмся! (16+)
11:55 Д/с «Понять. Простить». (16+)
13:05 «Кризисный менеджер». (16+)
14:05 Т/с «Иллюзия счастья». (16+)
18:05 Т/с «Она написала убийство». (16+)
19:00 Т/с «Брак по завещанию». (16+)
21:00 Т/с «Напарницы». (16+)
23:00 Свадебный размер. (16+)
00:30 Т/с «Семейный дом». (16+)
03:35 Х/ф «Взрослые дети». (16+)
05:15 Д/с «Тайны еды». (16+)

Ямал

06:00, 18:00 Информационная программа «День». (16+)
06:30 «Nanotech». (12+)
07:00 «Бодрое утро». (12+)
08:30 «Российская летопись». (12+)
08:45, 17:00 Т/с «Такая обычная жизнь». (16+)
09:50 Фильм «Моя Анфиса». (12+)
11:15 М/ф «В яранге горит огонь». (6+)
11:30 М/ф «Три котенка 5». (6+)
12:05 «Время Ямала: Итоги». (16+)
12:30 «Ямал плюс». (16+)
13:00, 19:30, 22:45 «Время Ямала». (16+)
13:15 «Азбука ЖКХ». (12+)
13:30 Фильм «ТАСС уполномочен заявить...» (16+)
14:50 Д/ф «100 мест, которые нужно посетить». (12+)
15:30 М/ф «Волшебная птица». (6+)
15:30 М/с «Зверюшки-добрюшки». (6+)
16:00 Т/с «Чемпион». (16+)
18:30 «П. И. К.» (16+)
18:45 «Человек с отличием». (12+)
19:00 «Полярные истории». (12+)
20:00 «Новости».
20:20 Любимое кино без рекламы. Фильм «ТАСС уполномочен заявить...» (16+)
21:30 Д/ф «Перелом. Хроника Победы». (12+)
22:00 «С полем!» (16+)
22:15 «Ямал: Земля героев». (16+)
22:30, 03:30 «Диалоги о рыбалке». (16+)
23:15 Фильм «Чёрные волки». (16+)
01:05 Фильм «Дни затмения». (16+)
02:45, 05:30 «Предельная глубина». (16+)
04:00, 05:45 «Основной инстинкт». (16+)
04:15 Фильм «Моя Анфиса». (12+)

вторник, 15 марта

О ВОЗМОЖНЫХ ИЗМЕНЕНИЯХ В ПРОГРАММЕ ВЫ УЗНАЕТЕ ИЗ ТЕЛЕАНОНСОВ

1 канал

05:00 Телеканал «Доброе утро».
09:00, 12:00, 03:00 Новости.
09:10, 04:25 Контрольная закупка.
09:40 Женский журнал.
09:50 «Жить здорово!» (12+)
10:55 Модный приговор.
12:15 «Пусть говорят». (16+)
13:25 «Таблетка». (16+)
13:55, 15:15, 02:30, 03:05 «Время покажет». (16+)
15:00 Новости с субтитрами.
16:00 «Мужское / Женское». (16+)
17:00, 01:35 «Наедине со всеми». (16+)
18:00 Вечерние новости с субтитрами.
18:45 «Давай поженимся!» (16+)
19:50 «Пусть говорят» с Андреем Малаховым. (16+)
21:00 Время.
21:30 Т/с «Красная королева». (16+)
23:40 «Вечерний Ургант». (16+)
00:15 Ночные новости.
00:30 «Структура момента». (16+)
03:25 Т/с «После школы». (12+)

Россия

05:00, 09:15 Утро России.
09:00, 11:00, 14:00, 17:00, 17:50, 20:00 Вести.
09:55 «О самом главном».
11:35, 14:30, 17:30, 19:35 Местное время. Вести-Москва.
11:55 Т/с «Тайны следствия». (12+)
14:50 Вести. Дежурная часть.
15:00 Т/с «Гюльчатай. Ради любви». (12+)
18:15 «Прямой эфир». (16+)
21:00 Т/с «Ленинград 46». (16+)
23:00 Д/ф «Крым. Путь на родину». (12+)
01:25 Д/ф «Крым. Между прошлым и будущим». «Приключения тела. Испытание высотой». (12+)
03:00 Т/с «Срочно в номер!-2». (12+)
04:00 Комната смеха.

НТВ

05:00 Т/с «Супруги». (16+)
06:00 «Новое утро».
09:00 Т/с «Возвращение Мухтара». (16+)
10:00, 13:00, 16:00, 19:00 Сегодня.
10:20 Т/с «Москва. Три вокзала». (16+)
12:00 Суд присяжных. (16+)
13:20 Обзор. Чрезвычайное происшествие.
13:50, 00:55 «Место встречи».
14:55 «Зеркало для героя» с Оксаной Пушкиной. (12+)
16:20 Т/с «Улицы разбитых фонарей». (16+)
18:00 «Говорим и показываем» с Леонидом Закошанским. (16+)
19:40 Т/с «Морские дьяволы. Смерч». (16+)
21:35, 22:55 Т/с «Профессионал». (16+)
22:30 «Итоги дня».
23:55 Т/с «Хмуров». (16+)
02:00 Главная дорога. (16+)
02:35 Дикий мир. (0+)
03:00 Т/с «Алиби» на двоих». (16+)

СТС

06:00 М/с «Лизун и настоящие охотники за привидениями». (12+)
07:25 М/с «Приключения Тайо». (0+)
08:00 Т/с «Светофор». (16+)
09:00 «Новости». Повтор от 14 марта.
09:15 «Широкая Масленица». Повтор от 14 марта. (0+)
09:30 Х/ф «2012». (16+)
12:30, 23:00 Шоу «Уральских пельменей». (16+)
13:30 «Новости». Повтор от 14 марта.
13:45 «Широкая Масленица». Повтор от 14 марта. (0+)
14:00 М/ф «Ронал-варвар». (16+)
15:45 Т/с «Кухня». (12+)
18:30 «Новости».
18:45 «Дорогами поколений». (6+)
19:00 «Миллион из Простоквашино» с Николаем Басковым. (12+)
19:05 М/с «Сказки Шрэкова болота». (6+)
19:25 М/ф «Астерикс. Земля богов». (6+)
21:00 Т/с «Кухня». (12+)
22:00 Т/с «Светофор». (16+)
00:00 «Новости». Повтор.
00:15 «Дорогами поколений». Повтор. (6+)
00:30 Х/ф «Жизнь как она есть». (12+)
02:40 Т/с «Холостяк. Жгучая любовь». (16+)
03:40 Т/с «Маргоша». (16+)
05:40 Музыка на СТС. (16+)

ТНТ

07:00 «Новости». Повтор от 14 марта.
07:15 «Широкая Масленица». Повтор от 14 марта. (0+)
07:30 «Comedy Club. Exclusive». (16+)
08:00 Т/с «Дневники вампира». (16+)
09:00 «Дом-2. Lite». (16+)
10:20 Х/ф «Детсадовский полицейский». (12+)
12:25 «Экстрасенсы ведут расследование». (16+)
14:00 «Новости». Повтор от 14 марта.
14:15 «Широкая Масленица». Повтор от 14 марта. (0+)
14:30 «Битва экстрасенсов». (16+)
16:00, 16:30, 17:00, 17:30, 20:00 Т/с «Универ. Новая общага». (16+)
18:00, 18:30, 19:30 Т/с «Интерны». (16+)
19:00 «Новости».
19:15 «Дорогами поколений». (6+)
20:30 Т/с «Остров». (16+)
21:00 Х/ф «Я, снова я и Ирэн». (16+)
23:20 «Дом-2. Город любви». (16+)
00:20 «Дом-2. После заката». (16+)
01:20 Х/ф «Безумный Макс-2: Воин дороги». (18+)
03:10 Х/ф «Пригород». (16+)
03:40 Т/с «Стрела». (16+)
04:35 Т/с «Клинок ведьм». (16+)
05:25 Т/с «Нашествие». (12+)
06:10 «Женская лига: парни, деньги и любовь». (16+)

ТВ-Центр

06:00 «Настроение».
08:10 «Доктор И...» (16+)
08:45 Х/ф «Ссора в Лукашах». (12+)
10:35 Д/ф «Кирилл Лавров. Рыцарь петербургского образа». (12+)
11:30, 14:30, 19:40, 22:00 События.
11:50 Т/с «Пуаро Агаты Кристи». (12+)
13:40 «Мой герой» с Татьяной Устиновой. (12+)
14:50 Д/ф «Без обмана. Новости сладкого рынка». (16+)
15:40 Х/ф «Последний ход королевы». (12+)
17:30 Город новостей.
17:40 Т/с «Цена жизни». (16+)
20:00 «Право голоса». (16+)
21:45 Петровка, 38. (16+)
22:30 «Осторожно, мошенники!» (16+)
23:05 «Прощание. Трус, Балбес и Бывалый». (16+)
00:00 События. 25-й час.
00:30 «Право знать!» (16+)
01:55 Х/ф «Седьмое небо». (12+)
04:00 Д/ф «Мэрилин Монро и её последняя любовь». (12+)
05:00 Т/с «Расследования Мердока». (12+)

Рен-ТВ

05:00, 04:20 «Территория заблуждений» с Игорем Прокопенко. (16+)
06:00, 11:00 «Документальный проект». (16+)
07:00 «С бодрым утром!» (16+)
08:30, 12:30, 16:30, 19:30, 23:00 «Новости». (16+)
09:00 «Военная тайна» с Игорем Прокопенко. (16+)
12:00, 16:00, 19:00 «Информационная программа 112». (16+)
13:00 Званый ужин. (16+)
14:00 Х/ф «Неизвестный». (16+)
17:00, 03:20 «Тайны Чапман». (16+)
18:00, 00:20 «Самые шокирующие гипотезы». (16+)
20:00 Х/ф «Зеленый фонарь». (12+)
22:00 «Водить по-русски». (16+)
23:25 Т/с «Готэм». (16+)
01:20 «Секретные территории». (16+)
02:20 «Странное дело». (16+)

Звезда

06:00 Х/ф «Встретимся у фонтана».
07:40, 09:15 Х/ф «День свадьбы придется уточнить». (12+)
09:00, 22:10 Новости дня.
09:50, 20:05 Т/с «Офицеры». (16+)
12:00, 16:00 Военные новости.
12:05 «Процесс». (12+)
13:05 «Специальный репортаж». (12+)
13:30 Д/с «Хроника Победы». (12+)
14:05, 16:05, 01:10 Т/с «Естественный отбор». (16+)
18:30 Д/с «Подводная война». (12+)
19:20 «Легенды армии» с Александром Маршалом». (12+)
22:30 Звезда на «Звезде» с Леонидом Якубовичем. (6+)
23:15 Х/ф «Мичман Панин». (6+)
04:55 Д/ф «Гомбожаб Цыбиков. Паломник особого назначения». (12+)

Домашний

06:30, 06:00 «Джейми у себя дома». (16+)
07:30, 18:00, 00:00, 05:40 «6 кадров». (16+)
07:50 «По делам несовершеннолетних». (16+)
09:50 Давай разведёмся! (16+)
11:50 Д/с «Понять. Простить». (16+)
13:00 «Кризисный менеджер». (16+)
14:00, 21:00 Т/с «Напарницы». (16+)
16:00, 19:00 Т/с «Брак по завещанию». (16+)
18:05 Т/с «Она написала убийство». (16+)
23:00 Свадебный размер. (16+)
00:30 Т/с «Семейный дом». (16+)
03:35 Х/ф «Виринея». (16+)
05:45 Д/с «Тайны еды». (16+)

Ямал

06:00, 18:00 Информационная программа «День». (16+)
06:30 «Ялэмдад нумгы». Программа на ненецком языке. (12+)
07:00 «Бодрое утро». (12+)
08:30 «Российская летопись». (12+)
08:45, 17:00 Т/с «Такая обычная жизнь». (16+)
09:50 Фильм «Сын полка». (12+)
11:20 М/ф «Грибной дождик». (6+)
11:30, 15:30 М/с «Зверюшки-добрюшки». (6+)
12:00 «Северный колорит». (12+)
12:30 «В контексте». (12+)
12:45 «Актуальное интервью». (16+)
13:00, 19:30, 22:45 «Время Ямала». (16+)
13:15 «П. И. К.» (16+)
13:30 Фильм «ТАСС уполномочен заявить...» (16+)
14:50 Д/ф «100 мест, которые нужно посетить». (12+)
15:10 М/ф «Главный звездный». (6+)
16:00 Т/с «Чемпион». (16+)
18:30 «Родительское собрание». Прямой эфир. Телефон в студии: (34922) 4-32-32. (12+)
20:00 «Новости».
20:20 Любимое кино без рекламы. Фильм «ТАСС уполномочен заявить...» (16+)
21:40 Д/ф «Оружие Победы». (12+)
22:00, 02:55 Д/ф «Секретные академии». (16+)
23:15 Фильм «Черные волки». (16+)
01:00 Фильм «Александровский сад». (16+)
03:40, 05:30 «Предельная глубина». (16+)
04:10 Фильм «Сын полка». (12+)
05:45 «Основной инстинкт». (16+)

НОВОСТИ ГОРОДА, РЕГИОНА, СТРАНЫ НА САЙТЕ: WWW.MURAVLENKO.COM

среда, 16 марта

О ВОЗМОЖНЫХ ИЗМЕНЕНИЯХ В ПРОГРАММЕ ВЫ УЗНАЕТЕ ИЗ ТЕЛЕАНОНСОВ

1 канал

05:00 Телеканал «Доброе утро».
09:00, 12:00, 03:00 Новости.
09:10, 04:30 Контрольная закупка.
09:40 Женский журнал.
09:50 «Жить здорово!» (12+)
10:55 Модный приговор.
12:15 «Пусть говорят». (16+)
13:25 «Таблетка». (16+)
13:55, 15:15, 02:30, 03:05 «Время покажет». (16+)
15:00 Новости с субтитрами.
16:00 «Мужское / Женское». (16+)
17:00, 01:35 «Наедине со всеми». (16+)
18:00 Вечерние новости с субтитрами.
18:45 «Давай поженимся!» (16+)
19:50 «Пусть говорят» с Андреем Малаховым. (16+)
21:00 Время.
21:30 Т/с «Красная королева». (16+)
23:40 «Вечерний Ургант». (16+)
00:15 Ночные новости.
00:30 «Политика». (16+)
03:30 Т/с «После школы». (12+)

Россия

05:00, 09:15 Утро России.
09:00, 11:00, 14:00, 17:00, 17:50, 20:00 Вести.
09:55 «О самом главном».
11:35, 14:30, 17:30, 19:35 Местное время. Вести-Москва.
11:55 Т/с «Тайны следствия». (12+)
14:50, 04:45 Вести. Дежурная часть.
15:00 Т/с «Гюльчатай. Ради любви». (12+)
18:15 «Прямой эфир». (16+)
21:00 Т/с «Ленинград 46». (16+)
23:00 Специальный корреспондент. (16+)
00:40 Д/ф «Национальная кухня. Помнят ли гены, что мы должны есть?» «Как оно есть. Соль». (12+)
02:50 Т/с «Срочно в номер!-2». (12+)
03:45 Комната смеха.

НТВ

05:00 Т/с «Супруги». (16+)
06:00 «Новое утро».
09:00 Т/с «Возвращение Мухтара». (16+)
10:00, 13:00, 16:00, 19:00 Сегодня.
10:20 Т/с «Москва. Три вокзала». (16+)
12:00 Суд присяжных. (16+)
13:20 Обзор. Чрезвычайное происшествие.
13:50, 00:55 «Место встречи».
14:55 «Зеркало для героя» с Оксаной Пушкиной. (12+)
16:20 Т/с «Улицы разбитых фонарей». (16+)
18:00 «Говорим и показываем» с Леонидом Закошанским. (16+)
19:40 Т/с «Морские дьяволы. Смерч». (16+)
21:35, 22:55 Т/с «Профессионал». (16+)
22:30 «Итоги дня».
23:55 Т/с «Хмуров». (16+)
02:00 Квартирный вопрос. (0+)
03:00 Т/с «Алиби» на двоих». (16+)

СТС

06:00 М/с «Люди в чёрном». (0+)
06:55 М/с «Смешарики». (0+)
07:25 М/с «Приключения Тайо». (0+)
08:00 Т/с «Светофор». (16+)
09:00 «Новости». Повтор от 15 марта.
09:15 «Дорогами поколений». Повтор от 15 марта. (6+)
10:15 Х/ф «Жизнь как она есть». (12+)
12:30, 23:00 Шоу «Уральских пельменей». (16+)
13:30 «Новости». Повтор от 15 марта.
13:45 «Дорогами поколений». Повтор от 15 марта. (6+)
14:00 М/с «Сказки Шрэкова болота». (6+)
14:15 М/ф «Астерикс. Земля богов». (6+)
15:50 Т/с «Кухня». (12+)
18:30 «Новости».
18:45 «Дай 5». (0+)
19:00 «Миллион из Простоквашино» с Николаем Басковым. (12+)
19:05 М/с «Как приручить дракона. Легенды». (6+)
19:25 М/ф «Замбезия». (0+)
21:00 Т/с «Кухня». (12+)
22:00 Т/с «Светофор». (16+)
00:00 «Новости». Повтор
00:15 «Дай 5». Повтор. (0+)
00:30 Х/ф «Доброе утро». (16+)
02:35 Т/с «Холостяк. Жгучая любовь». (16+)
03:35 Т/с «Маргоша». (16+)
05:35 Музыка на СТС. (16+)

ТНТ

07:00 «Новости». Повтор от 15 марта.
07:15 «Дорогами поколений». Повтор от 15 марта. (6+)
07:30 «Comedy Club. Exclusive». (16+)
08:00 Т/с «Дневники вампира». (16+)
09:00 «Дом-2. Lite». (16+)
10:05 Х/ф «Я, снова я и Ирэн». (16+)
12:25 «Экстрасенсы ведут расследование». (16+)
14:00 «Новости». Повтор от 15 марта.
14:15 «Дорогами поколений». Повтор от 15 марта. (6+)
14:30 «Битва экстрасенсов». (16+)
16:00, 16:30, 17:00, 17:30, 20:00 Т/с «Универ. Новая общага». (16+)
18:00, 18:30, 19:30 Т/с «Интерны». (16+)
19:00 «Новости».
19:15 «Дай 5». Повтор. (0+)
20:30 Т/с «Остров». (16+)
21:00 Х/ф «Невероятный Берт Уандерстоун». (12+)
23:00 «Дом-2. Город любви». (16+)
00:00 «Дом-2. После заката». (16+)
01:00 Х/ф «Техасская резня бензопилой: Начало». (18+)
02:45 Х/ф «Пригород». (16+)
03:15 Х/ф «Падший». (16+)
04:05 Т/с «Клинок ведьм». (16+)
04:55 Т/с «Нашествие». (12+)
05:45 Т/с «Саша+Маша». (16+)
06:10 «Женская лига: парни, деньги и любовь». (16+)

ТВ-Центр

06:00 «Настроение».
08:10 «Доктор И...» (16+)
08:40 Х/ф «Змеелов». (12+)
10:35 Д/ф «Александр Михайлов. Я боролся с любовью». (12+)
11:30, 14:30, 19:40, 22:00 События.
11:50, 01:10 Т/с «Пуаро Агаты Кристи». (12+)
13:40 «Мой герой» с Татьяной Устиновой. (12+)
14:50 «Прощание. Трус, Балбес и Бывалый». (16+)
15:40 Х/ф «Умница, красавица». (16+)
17:30 Город новостей.
17:40 Т/с «Цена жизни». (16+)
20:00 «Право голоса». (16+)
21:45 Петровка, 38. (16+)
22:30 Линия защиты. (16+)
23:05 Д/с «Советские мафии». (16+)
00:00 События. 25-й час.
00:25 «Русский вопрос». (12+)
03:00 Д/ф «Синдром зомби. Человек управляемый». (12+)
04:05 Т/с «Расследования Мердока». (12+)

Рен-ТВ

05:00, 09:00, 04:20 «Территория заблуждений» с Игорем Прокопенко. (16+)
06:00, 11:00 «Документальный проект». (16+)
07:00 «С бодрым утром!» (16+)
08:30, 12:30, 16:30, 19:30, 23:00 «Новости». (16+)
12:00, 16:00, 19:00 «Информационная программа 112». (16+)
13:00 Званый ужин. (16+)
14:00 Х/ф «Зеленый фонарь». (12+)
17:00, 03:20 «Тайны Чапман». (16+)
18:00, 00:20 «Самые шокирующие гипотезы». (16+)
20:00 Х/ф «Женщина-кошка». (16+)
22:00 «Смотреть всем!» (16+)
23:25 Т/с «Готэм». (16+)
01:20 «Секретные территории». (16+)
02:20 «Странное дело». (16+)

Звезда

06:00, 18:30 Д/с «Подводная война». (12+)
06:55, 09:15 Х/ф «Юность Петра». (12+)
09:00, 22:10 Новости дня.
10:05, 20:05 Т/с «Офицеры». (16+)
12:00, 16:00 Военные новости.
12:10 «Особая статья». (12+)
13:15 «Научный детектив». (12+)
13:35, 16:05 Т/с «Черные волки». (16+)
19:20 «Последний день». (12+)
22:30 Звезда на «Звезде» с Леонидом Якубовичем. (6+)
23:15 Х/ф «Пропавшие среди живых». (12+)
00:55 Т/с «Естественный отбор». (16+)
04:40 Х/ф «Происшествие, которого никто не заметил». (6+)

Домашний

06:30, 05:30 «Джейми у себя дома». (16+)
07:30, 18:00, 00:00 «6 кадров». (16+)
07:50 «По делам несовершеннолетних». (16+)
09:50 Давай разведёмся! (16+)
11:50 Д/с «Понять. Простить». (16+)
13:00 «Кризисный менеджер». (16+)
14:00, 21:00 Т/с «Напарницы». (16+)
16:00, 19:00 Т/с «Брак по завещанию». (16+)
18:05 Т/с «Она написала убийство». (16+)
23:00 Свадебный размер. (16+)
00:30 Т/с «Семейный дом». (16+)
03:35 Х/ф «Воскресный папа». (16+)
05:15 Д/с «Тайны еды». (16+)

Ямал

06:00, 18:00 Информационная программа «День». (16+)
06:30 «Северный колорит». (12+)
07:00 «Бодрое утро». (12+)
08:30 «Российская летопись». (12+)
08:45, 17:00 Т/с «Такая обычная жизнь». (16+)
09:50 Фильм «В черных песках». (16+)
10:20 М/ф «Грибок-теремок». (6+)
11:30, 15:40 М/с «Зверюшки-добрюшки». (6+)
12:00 «Изьватас олэм». Программа на языке коми. (12+)
12:30 «Актуальное интервью». (16+)
12:45 «Человек с отличием». (12+)
13:00, 19:30, 22:45 «Время Ямала». (16+)
13:15 «Это важно!» (16+)
13:30 Фильм «ТАСС уполномочен заявить...» (16+)
15:00, 21:50 Д/ф «Оружие Победы». (12+)
15:20 М/ф «Дедушка и внучек». (6+)
16:00 Т/с «Чемпион». (16+)
18:30 «Полярные исследования». (12+)
18:55, 19:40 Волейбол. Европейский кубок вызова 2015–2016. Мужчины. «Факел» (г. Новый Уренгой) – «Менен» (Бельгия). Прямая трансляция. (12+)
20:00 «Новости».
20:20 Любимое кино без рекламы. Фильм «ТАСС уполномочен заявить...» (16+)
22:00, 02:50 Д/ф «Секретные академии». (16+)
23:15 Фильм «Черные волки». (16+)
01:00 Фильм «Александровский сад». (16+)
03:35, 05:30 «Предельная глубина». (16+)
03:50, 05:45 «Основной инстинкт». (16+)
04:05 Фильм «В черных песках». (12+)

ВАША РЕКЛАМА 42-4-80
Звоните, мы ждём!

Исключить антибиотики из меню

15 МАРТА - ВСЕМИРНЫЙ ДЕНЬ ЗАЩИТЫ ПРАВ ПОТРЕБИТЕЛЕЙ

ТАК В ЭТОМ ГОДУ ЗВУЧИТ ДЕВИЗ ВСЕМИРНОГО ДНЯ ПРАВ ПОТРЕБИТЕЛЕЙ. В ЭТОЙ СВЯЗИ МЕЖДУНАРОДНАЯ ОРГАНИЗАЦИЯ ПО ЗАЩИТЕ ПОТРЕБИТЕЛЕЙ ПЛАНИРУЕТ ПРОВЕДЕНИЕ МЕРОПРИЯТИЙ, НАПРАВЛЕННЫХ НА ТО, ЧТОБЫ ПРИЗВАТЬ ПРЕДПРИЯТИЯ БЫСТРОГО ПИТАНИЯ ПРЕКРАТИТЬ ПРОДАЖУ МЯСА (МЯСНЫХ ПРОДУКТОВ), ВЫРАЩЕННОГО С ИСПОЛЬЗОВАНИЕМ БОЛЬШОГО КОЛИЧЕСТВА АНТИБИОТИКОВ.

В последнее время антибиотики стали использовать повсеместно в животноводстве, птицеводстве и при выращивании рыбы, поэтому количество антибиотиков, попадающих в организм человека, бесконтрольно увеличивается. Практически во всех продуктах в супермаркете можно их обнаружить. Они стопроцентно есть в мясе, так как животных и птиц лечат, как и людей, антибиотиками. И не только лечат, но и дают в качестве профилактики вместе с витаминами.

Проблема присутствия антибиотиков, особенно тетрациклиновой группы, и различных стимулирующих гормонов в мясе существует. Несколько лет назад НИИ питания РАМН проводил исследование по теме: «Самые востребованные лекарства в сельском хозяйстве России». Оказалось, что именно антибиотики тетрациклиновой группы используются чаще всего. С чем это связано? Разумеется, с желанием производителя получить прибыли больше и быстрее при максимальной экономии кормов, электроэнергии, времени. А как этого добиться в животноводческих комплексах, где животные содержатся скученно и малейшая инфекция грозит сразу всему поголовью? Вот и идут в ход лекарства. И, разумеется, остаются в мясе, которое потом покупаем мы.

Проблема злоупотребления антибиотиками касается не только больших комплексов. То же самое происходит и в фермерских хозяйствах. На данный момент эффективно бороться с этим невозможно. Зато возможно, зная о проблеме, постараться себя обезопасить.

В свинине чаще всего можно встретить ненужные нам лекарства и гормоны. Рекомендации: купив мясо, слегка его отварить и вылить бульон. Потом, уже при необходимости, готовить бульон заново, или любое другое блюдо с мясом. Вымачивать мясо в подсоленной воде (или с добавлением лимонного сока) несколько часов. Если же речь идет о курице, то перед варкой необходимо тщательно удалить почки, печень, гузку и кожу – там скапливаются вредные вещества.

Рыба и морепродукты – это категория продуктов, которые в прямом смысле просто купаются в антибиотиках. В искусственных условиях их просто невозможно вырастить иначе. Поэтому лучше выбирать ту рыбу, которая была выловлена в открытых водоемах.

Антибиотики в молочных продуктах также присутствуют. Они легко попадают из организма животного в молоко. Кроме того, антибиотики добавляют в молочную продукцию на молокозаводе, тем самым продлевая срок хранения.

На птицефабриках кур лечат также антибиотиками, поэтому в яйцах их тоже предостаточно. Благодаря этому срок годности яиц увеличивается в разы.

Казалось бы, единственная категория продуктов, которую антибиотики обошли стороной, это овощи и фрукты, но нет. И сюда они добрались. Взять хотя бы всеми любимые новогодние мандарины. Привезенные из Грузии фрукты портятся довольно быстро, а их сородичи из Турции и Греции могут лежать хоть целый месяц, оставаясь такими же красивыми и блестящими, и никто, кроме человека, есть их не будет. Сколько же в них антибиотиков? Неизвестно. Это тайна. Коммерческая. Многие другие овощи и фрукты содержат антибиотики, попавшие в них из почвы с удобрениями, и определить их на глаз и на вкус невозможно.

Бесконтрольный прием антибиотиков сейчас связывают с ростом количества заболеваний астмой и аллергическими заболеваниями. Вред антибиотиков для желудочно-кишечного тракта очевиден: о дисбактериозе или нарушении микрофлоры в кишечнике можно не говорить, об этом знают все. Кроме того, организм привыкает к постоянному приему антибиотиков, и в случае серьезной необходимости они могут просто не сработать.

Получить бесплатную юридическую консультацию можно в консультационном центре для потребителей в Филиале ФБУЗ «Центр гигиены и эпидемиологии в ЯНАО в городах Ноябрьск, Муравленко» по тел.: 26-9-92, либо по адресу: г. Муравленко, ул. Муравленко, д. 25.; г. Ноябрьск, ул. Республики, 1, тел.: 8 (3496) 42-45-20.

По материалам филиала ФБУЗ «Центр гигиены и эпидемиологии в ЯНАО в гг. Ноябрьск, Муравленко», отдела по организации потребительского рынка и услуг управления экономики и прогнозирования Администрации города

Наклейки на машины

42-4-80

Требуются кандидаты для прохождения военной службы по контракту из числа офицеров запаса в войсковые части Балтийского флота и Амурской области. Требования к кандидатам: возраст до 40 лет, несудимые.

По вопросам обращаться в отдел (военного комиссариата ЯНАО по г. Муравленко, муниципальный), каб. № 20.

Телефон: 43-3-06.

Уважаемые жители города!

Детский сад «Дюймовочка» объявляет с сентября 2016 года городской **набор детей в ясельную группу с 9 месяцев.**

Всех, кого заинтересовало наше объявление, просим обращаться по телефону: 41-6-04, или по адресу: ул. Ленина, д. 38.

Мы вам рады, мы вас ждем!

Календарь цветовода на март

НА ЗАМЕТКУ

КАКИЕ МЕРОПРИЯТИЯ НЕОБХОДИМО ПРОВЕСТИ С ЦВЕТАМИ В ПЕРВУЮ ОЧЕРЕДЬ? ЧТО НЕОБХОДИМО УЧЕСТЬ? КОГДА МОЖНО НАЧИНАТЬ ПЕРЕСАДКУ ИЛИ ПЕРЕВАЛКУ КОМНАТНЫХ РАСТЕНИЙ? КАК ЧАСТЫ ПОДКОРМКИ В МАРТЕ? СТОИТ ЛИ ДЕЛАТЬ ОБРЕЗКУ КОМНАТНЫХ РАСТЕНИЙ В МАРТЕ?

С наступлением весны увеличивается продолжительность и интенсивность освещения, что способствует активному росту растений. В это время необходимо увеличить их полив и начать подкармливать полным минеральным удобрением (1 г на 1 л воды).

Наступает лучший период для пересадок и перевалок многих комнатных растений. Молодые здоровые экземпляры пересаживают ежегодно, взрослые и крупные — через 2-3 года, учитывая их состояние и развитие.

Растения болезненного вида, с угнетенным ростом, пересаживают в горшки меньшего размера с легкой песчаной почвой. Первое время их содержат в светлом и теплом месте, поливают очень умеренно и не подкармливают до тех пор, пока они не начнут расти (не развернут новые листья).

Суккуленты начинают поливать только на 5-7-й день после пересадки.

Укорачивают чрезмерные разветвления у олеандра, гибискуса, фикуса, традесканции, абутилона, жасмина. Вытянувшиеся за зиму слабые побеги удаляют или подрезают на ½ - ⅓ длины. Такая обрезка придает растениям компактную форму, стимулирует активное развитие молодых побегов и дальнейшее обильное цветение.

Отрезки стеблей используют на черенки для размножения. Их укореняют в кипяченой воде комнатной температуры или в промытом песке, прикрывая пленкой или стеклянным колпаком (банкой), защищают от солнечных лучей. После образования корней растения высаживают в небольшие горшки с подходящей для них почвенной смесью.

Высевают семена сенполий, стрептокарпусов, кактусов и других растений. Почву готовят достаточно рыхлую, без примеси перегноя и удобрений, тщательно ее просеивают.

Размножают делением клубневые декоративно-лиственные растения. Клубни разрезают на части острым ножом по числу крепких проросших глазков. Срезы присыпают древесным углем, подсушивают 2-3 дня, затем деленки высаживают в небольшие горшки с питательной землей.

В марте в первую очередь надо обратить внимание на опасность повреждения растений перегревом. Солнечные лучи в это время способны повредить растения, стоящие даже в глубине комнаты. А если они находятся на подоконнике, над батареей центрального отопления, температура может стать просто опасной для растений.

Март отлично подходит для размножения комнатных цветов. Растения, которым свойственно образовывать колонии, можно поделить и рассадить в отдельные горшки. При этом не надо стремиться делить на слишком мелкие части (или на отдельные экземпляры). Некоторые растения, например, аспарагус, сцирпус, после такой процедуры могут прекратить рост и даже погибнуть.

/По материалам интернет-изданий/

Недвижимость

Агентства

ПРОДАЖА

количество комнат	S (кв. м)	этаж	телефон	примечание
комната в общ.	17,3	2	89220965853	Ленина, 53; 850 тыс. руб.
комната (БАМ)	17	2	89220965853	Новосёлов, 12; 650 тыс. руб.
комната в общ.	30		89642035147	Энтузиастов; 750 тыс. руб.
комната в общ.		2	89220589077	Ленина, 53, мебель
комната-студия	18	1	45-1-03	Школьная, 3
комн. в общ.	20		89642035147	Восточная, 2; 650 тыс. руб.
2 комн. 3 (БАМ)	10 и 17		46-0-89	Новоселов, 6, с балконом
комната в общ.	16		89044555438	Ленина, 43, ремонт
комната в общ.	25	2	89220589077	Губкина, 37
комн. в 3 (КДМ)	12	2	89220965853	Строителей, 23
комната в общ.	23	1	46-0-89	Нефтян., 53; 730 тыс. руб.
2 комн. в общ.	по 17		89220965853	вода, пласт. окна
комната в общ.	20,5	2	89220965853	Губкина
комната-студия	19,7		89220965853	
1 (ТУРа)		1	45-1-03	Пионерская, ремонт
1 (КДМ)	40		46-0-89	Строителей, 25
1 квартира	40		46-0-89	Комсомольская, 20
1 (БАМ)	34	1	89044555438	Др. Нар., 54; 1100 тыс. руб.
1 (КДМ)		2	89220965853	Пионерская, 31
1 (БАМ)	34	1	89044555438	Др. Нар., 50; 1200 тыс. руб.
1 (КДМ)		2	89220965853	Комсомольская, 15
1 (КПД)		1	46-0-89	Ленина, 79, под магазин
1 (КПД)		1	45-1-03	70 лет Октября, 28
1 (КПД)		1	45-1-03	Ленина, 56, под магазин
1 (КПД)		2	89220965853	70 лет Октября, 16
1 (КПД)		3	89044555438	Школьная, 24, новая
1 (КПД)	45	3	46-0-89	Школьная, 40
1 (КПД)		1	89220589077	70 лет Октября, 16, прямо
1 (КПД)		5	89220589077	70 лет Октября, 49
1 (КПД)		5	89220965853	Пионер., 42; 1750 тыс. руб.
1 (КПД)		1	89220589077	Муравл., 50; 1600 тыс. руб.
2 (ТУРа)	54	1	89044555438	Др. Нар., 86; 1350 тыс. руб.
2 (ТУРа)		1	89220589077	Др. Народов, 96
2 (КДМ)		1	46-0-89	Муравл., 10; 1250 тыс. руб.
2 (БАМ)		2	46-0-89	Новоселов, 12, мебель
2 (КДМ)		2	89220965853	Нефтяников, 45
2 (КПД)		1	89044555438	70 лет Окт.; 2200 тыс. руб.
2 (КПД)		1	46-0-89	Ленина, 127, балкон узак.
2 (КПД)		2	89044555438	Нефтян., 9; 2600 тыс. руб.
2 (КПД)		4	89044555438	70 лет Окт.; 2150 тыс. руб.
2 (КПД)		3	89044555438	пер. Новоселов, 4; прямо
2 (КПД)		4	89044555438	Ленина, 73; 2050 тыс. руб.
2 (КПД)		4	89220965853	Ленина, 52, прямо
2 (КПД)			89044555438	Ленина, 109; 2150 тыс. руб.
2 (КПД)		5	89044555438	Ленина, 113; 2450 тыс. руб.
2 (КПД)		5	89220589077	70 лет Октября, 22, ремонт
2 (КПД)		5	89220589077	Муравленко, 50, люб. банк
2 (КПД)		5	89220589077	Ленина, 115; 1750 тыс. руб.
2 (КПД)		1	46-0-89	Ленина, 64; 2000 тыс. руб.
2 (КПД)		1	89642035147	Комсомольская, 2, балкон
2 (КПД)		1	45-1-03	Губкина, 20, подвал
2 (КПД)		1	45-1-03	Ленина, 77; 2200 тыс. руб.
2 (КПД)		1	89220965853	Ленина, 117; 1900 тыс. руб.
2 (КПД)		1	89220589077	Ленина, 83, ремонт
2 (КПД)		1	89044555438	Др. Нар., 12; 2150 тыс. руб.
2 (КПД)		2	89642035147	Ленина, 113; 2300 тыс. руб.
2 (КПД)		2	89044555438	Новосел., 2; 2400 тыс. руб.
2 (КПД)		2	46-0-89	Ленина, 93, ремонт
2 (КПД)		2	89044555438	70 лет Октября, 30
2 (КПД)		2	46-0-89	Ленина, 46, недорого
2 (КПД)		2	89044555438	Ленина, 77; 2350 тыс. руб.
2 (КПД)		3	46-0-89	Строителей, 3, недорого
2 (КПД)	64	3	89220589077	Нефтяников, 3, новостр.
2 (КПД)		3	89220589077	Муравленко, 50, налево
2 (КПД)			89220589077	70 лет Октября, 16
2 (КПД)		3	89220589077	Ленина, 94, налево
2 (КПД)		4	45-1-03	Пионерская, 42, ремонт
2 (КПД)		4	45-1-03	Ленина, 86, прямо
2 (КПД)		4	46-0-89	70 лет Октября, 1
2 (КПД)		4	45-1-03	70 лет Окт.; 2200 тыс. руб.
2 (КПД)		5	46-0-89	Ленина, 123, недорого
2 (КПД)		5	89220589077	Губкина, 25, направо
2 (КПД)		5	89220965853	Ленина, 94, обмен
2 (КПД)		5	45-1-03	Ленина, 117
2 (КПД)		5	89642035147	Ленина, 105; 2050 тыс. руб.
2 (КПД)		5	89044555438	Ленина, 52; 2250 тыс. руб.
3 (БАМ)		1	89220965853	Новая; 1650 тыс. руб.
3 (КДМ)		2	45-1-03	Комсом., 9; 1550 тыс. руб.
3 (КДМ)		1	89220589077	Муравл., 10; 1650 тыс. руб.
3 (КДМ)		2	89642035147	Комсом., 20; 1650 тыс. руб.
3 (КДМ)		1	89220965853	Комсомольская, 24
3 (КПД)		1	89220589077	Нефтяников, 79
3 (КПД)		4	89044555438	Ленина, 86
3 (КПД)		4	46-0-89	Ленина, 86
3 (КПД)		5	45-1-03	Ленина, 96
3 (КПД)		5	45-1-03	Ленина, 129, недорого
3 (КПД)		5	46-0-89	Пионерская, 26
3 (КПД)		2	46-0-89	Ленина, 125, ремонт
3 (КПД)		3	46-0-89	Пионерская, 42, ремонт
3 (КПД)		4	45-1-03	Ленина, 77
3 (КПД)		4	45-1-03	Ленина, 64, перепланир.
3 (КПД)	72	4	89642035147	70 лет Октября, 49
дача			89044555438	11 соток, обустроенная
гараж			89044555438	6Х12, кооператив «Тайга»

КУПЛЮ

1-2 квартиру			46-0-89	наличный расчет
1-2 квартиру			45-1-03	
1 (КПД)			89220965853	
1-2 квартиру			89642035147	
3-4 квартиру			89088526089	наличный расчет

СНИМУ

1-2-3-4 кварт.			25-0-09, 28-4-00 89088526089	организация для семьи

СДАМ

3 квартиру	75		89088526089	меблированная, с быт. техникой для организ.
квартиру			89220965853	с мебелью и бытовой техникой для организ., на длительный срок
квартиру			45-1-03	с мебелью и бытовой техникой для организ., на длительный срок
2 квартиру			89088526089	с мебелью и бытовой техникой для организ., на длительный срок, в центре
1-2-3-4 кварт.			89642035147	с мебелью и бытовой техникой для организ., на длительный срок
1 (КПД)			89642035147	Новоселов, 2, с ремонтом; 10 тыс. руб.

ПРОДАЖА

количество комнат	S (кв. м)	этаж	телефон	примечание
комната в общ.	26	2	89222867007	Нефтяников, 65, ремонт
комната	21		89924075015	Восточ., 16; 550 тыс. руб.
комната в общ.	21		89924075015	Др. Народов, 76
комната в общ.	25	2	89222867007	Нефтяников, 61
комната в общ.	28		89222867007	Лесная, 33, вода
комн. в 3 кварт.			89924075015	Муравл., 4; 600 тыс. руб.
комната-студия	19	2	89222867007	Школьная, 3; 950 тыс. руб.
1 (КДМ)		2	89822633054	Комсомольская, 21
1 (КДМ)		1	89220571571	Муравл., 10; 1000 тыс. руб.
1 (КДМ)		1	89222867007	Новоселов, 24
1 (КДМ)	38,9	2	89220571571	космет. ремонт, центр
1 (КДМ)		2	89222867007	Муравленко, 10, ремонт
1 (КДМ)		2	89220571571	Строит., 2, косм. ремонт
1 (КПД)		3	89224663225	Ленина, 60, ремонт
1 (КПД)		3	89224607347	Пионерская, 28
1 (КПД)	39	3	89222867007	Школьная, 6; 1550 тыс. руб.
2 (КПД)		1	89224607347	Пионерская, 28, ремонт
2 (КДМ)		1	89220582912	Муравл., 4; 1350 тыс. руб.
2 (КДМ)		2	89222867007	Нефтян., 39; 1450 тыс. руб.
2 (КПД)		5	89222867007	Ленина, 76, направо
2 (КПД)		1	89224607347	Др. Народ.; 2100 тыс руб.

ПРОДАЖА

количество комнат	S (кв. м)	этаж	телефон	примечание
2 (КПД)		4	89224607347	70 лет Окт.; 2150 тыс. руб.
2 (КПД)		1	89222867007	Ленина, 129; 2250 тыс. руб.
2 (КПД)		1	89220571571	Ленина,117; 1800 тыс. руб.
2 (КПД)	56	2	89222867007	Школьная, 6, ремонт
2 (КПД)		4	89222867007	Ленина, 129; 2100 тыс. руб.
2 (КПД)	67	3	89222867007	Нефтяников, 3, лоджия 5 м
2 (КПД)		5	89220571571	Российск., 50; 1750 тыс. руб.
2 (КПД)		1	89220571571	Ленина, 117; 1800 тыс. руб.
2 (КПД)	56	2	89222867007	Школьная, 6; 2450 тыс. руб.
2 (КПД)		4	89222867007	Ленина, 129; 2100 тыс. руб.
3 (КПД)		3	89222867007	Муравленко, 39, ремонт
3 (ТУРа)		1	89222867007	Др. Народов, 86, ремонт
3 (КПД)		4	89220571571	Ленина, 77, без ремонта
3 (КПД)		5	89222867007	Ленина, 117; 2750 тыс. руб.
3 (КПД)		5	89224607347	Ленина, 96, ремонт
3 (КПД)		2	89222867007	Ленина, 96, неторцевая
3 (КПД)		5	89220571571	Ленина, 83, косм. ремонт
3 (КПД)		5	89222867007	Ленина, 79; 2750 тыс. руб.

КУПЛЮ

2-3 (КПД)			89220571571	можно без ремонта
2 квартиру			89224607347	можно без ремонта
1-2 квартиру			89224663225	можно без ремонта
2-3 (КПД)			89220582912	можно без ремонта
1-2 (КПД)			89222867007	ремонт и этаж не важен

СНИМУ

1-2-3-4 кварт.			89224663225	организация, с мебелью и быт. техникой, можно командировочным
1-2-3 (КПД)			89220571571	для организации, на длительный срок
1-2-3 (КПД)			89222867007	для организации, на длительный срок

СДАМ

1-2-3 квартиры			89224607347	со всеми удобствами, на любой срок, отчетные документы
1-2-3 квартиры			89220582912	с мебелью и бытовой техникой, на любой срок, отчетные документы
1-2-3 квартиры			89220571571	с мебелью и бытовой техникой, на любой срок, отчетные документы
1-2-3 квартиры			89924075015	с мебелью и бытовой техникой, на любой срок, отчетные документы

ПРОДАЖА

количество комнат	S (кв. м)	этаж	телефон	примечание
1 (КПД)		4	89124306556	Ленина, 111; 1500 тыс. руб.
1 (КПД)		1	89124385152	Муравленко, 33, ремонт
2 (КПД)		2	89124306556	Ленина, 50, налево, торг
2 (КПД)	68	3	89124306556	Нефтяников, 11, ремонт от застройщика
2 (КПД)		3	8929570520 89822638533	70 лет Октября, 30; 2300 тыс. руб.
2 (КПД)		3	89224583345	Строит., 3, без ремонта
3 (КПД)		2	89124306556	Нефтян., 46, без ремонта; 2350 тыс. руб
3 (КПД)		2	89224583345	Губкина, 38, торцевая; 2850 тыс. руб.

КУПЛЮ

1 (КПД)			89124385152	по разумной цене
2 (КПД)			89124385152	средний этаж, можно без ремонта
3 (КПД)			89292570520	без ремонта в омском проекте

ПРОДАЖА

количество комнат	S (кв. м)	этаж	телефон	примечание
1 финская			89224649678	ремонт
1 (КПД)		5	89320929093	70 лет Окт.; 1500 тыс. руб.
2 (КПД)		3	89224649678	Муравленко, 33, ремонт

СНИМУ

комнату в общ.			89224649678	
1-2-3 кварт.			89224649678	

СДАМ

1-2-3 кварт.			89224649678	

ПРОДАЖА

количество комнат	S (кв. м)	этаж	телефон	примечание
комната в общ.			89224688280	в хорошем состоянии
1 кварт. в дер.			89224688280	недорого, торг
1 (КПД)			89224688280	
2 кварт. в дер.			89129156336	недорого
2 (КПД)			89224688280	в хорошем состоянии
3 кварт.			89224688280	в хор. сост., в центре

СДАМ

комнату			89224688280	в хорошем состоянии
комнату			89220543064	в хорошем состоянии
комнату			89821732915	в хорошем состоянии
комнату			89224653730	в хорошем состоянии

Собственники

ПРОДАЖА

количество комнат	S (кв. м)	этаж	телефон	примечание
комната	32		89295983011	Губкина, 5, частично мебл., вода, цена договор.
комната в общ.	21		89272372712	Нефтяников, 53, вода, мебель; 700 тыс. руб.
1 (КПД)	39,3	1	89220965762	боковая, частичный ремонт, мебель
1 (КПД)		1	89292570494	70 лет Окт.; 1700 тыс. руб.
1 квартира	32,3	2	89220503059	Ленина, 62; 1700 тыс. руб.
две 2-комнат.		1, 2	89224680788	Комсомольская, 18; 1350 тыс. руб. каждая
2 (БАМ)			89220549989	Пионерская, 17
2 (КПД)		4	89224617584 28-2-95	Ленина, 86; 2150 тыс. руб.
2 (КПД)		3	89821765992	направо, недорого
2 (КПД)		2	89821765992	прямо, недорого, торг
2 (КПД)			89124250576	срочно, центр
2 (КПД)		5	89220601231 89829759221	прямо, без ремонта, Российс., 50; 1700 тыс. руб.
2 (КПД)		5	89876055801	Муравленко, 39, с мебелью
2 (КПД)		2	89220643480	Пионерская, 22, направо; 2500 тыс. руб.
2 (КПД)			89220909834	Дружбы Народов, 5
3 (БАМ)		2	89220547454 44-0-37	Др. Народов, 52
3 (КДМ)		2	89124364387	Комсомольская, 21
3 (КДМ)		2	89220598598	Комсомольская, 21
3 (КПД)			89320501467	частично с мебелью
гараж			89224617584 28-2-95	за БПК, 6х4

СДАМ

1 (кварт.)		3	89224681576	Молодежная, 27
1 (КДМ)			89821717693	семье, на длит. срок
1 (КДМ)			89220644875	с мебелью и быт. техн.
2 кварт.			89222861963	имеется всё для комфорт. проживания: быт. техника, мебель, подключен интернет
2 (КПД)			89220957577	с мебелью и быт. техникой

МЕНЯЕТСЯ

количество комнат	S (кв. м)	этаж	телефон	примечание
1 (КПД)		1	89224615868	на 2 (КПД)
3 (КПД)		4	89220900738	направо, центр, на 1 (КПД), доплата по договоренности

Торговый ряд

ПРОДАЖА

транспорт	телефон
■ **Nissan Almera,** 1997 г. в	89224638852
■ **Hyundai Tucson,** 2007 г. в, один хозяин, возможен обмен на квартиру с моей доплатой	89220970639
■ **ГАЗ-2752 «Соболь»,** 2012 г. в., 7-местный микроавтобус, 4 двери	89320914709

мебель	телефон
■ светлая **прихожая** из двух шкафов	89220532257
■ **мебель,** б/у: шифоньер 3-створчатый, кухонные шкафы, книжные полки, тумба для белья	89821765992
■ **диван** в очень хорошем состоянии, недорого	89068869354
■ **стенка** 3-секционная, тумба под TV, складные санки, плойка, обруч, настольная лампа	89222820206
■ **массажная кровать** Nuga-Best; аквариумы на 80, 10 и 5 л; кимоно, р-р 48	89320505498

разное	телефон
■ новые крытые **полушубки,** р-р 50, 52, 54, 60; велотренажёр	89124328920
■ **холодильник** Stinol, высота 180 см; швейная машина, многофункциональный тренажер, тумба, раковина, навесной шкаф для ванной комнаты, плита Kerama	89220541405

КУПЛЮ

■ аквариумных **рыбок - цихлид**	89129144054
■ двухкамерный **холодильник**	89220598309
■ **задвижки,** вентели, клапаны, фланцы, отводы	89195908260

ОТДАМ

■ **шкаф** для одежды, книг + тумба под TV в хорошем состоянии	89320519745

НАЙДЕНО

■ золотое обручальное **кольцо** диаметром 20 мм в прошлый понедельник возле кабинета психиатра	24-2-57

Поздравляем!

Милые дамы управления социальной защиты населения!
Примите сердечные поздравления с 8 Марта!
Успехов в работе и личной жизни.

Коллеги

БЕСПЛАТНО

объявление (поздравление)

КУПОН от 10 марта 2016 года

Ваш текст

Купон действителен до 16.03.2016 г.

Ф. И. О. _____

Адрес: _____

Телефон: _____

Купоны принимаются в редакции газеты "НГ" при предъявлении документа, удостоверяющего личность. Только для физических лиц.

Неделя детской книги, музыки и театра!

ПРИМИ УЧАСТИЕ!

ДЕТСТВО – ЭТО ВРЕМЯ БЕЗГРАНИЧНОЙ ТВОРЧЕСКОЙ ЭНЕРГИИ И ПОРАЗИТЕЛЬНЫХ ОТКРЫТИЙ. 14 МАРТА В МУРАВЛЕНКО СТАРТУЕТ НАСТОЯЩИЙ ПРАЗДНИК – НЕДЕЛЯ ДЕТСКОЙ КНИГИ, МУЗЫКИ И ТЕАТРА!

«Всегда хочется создать для детей нечто удивительное! – делится эмоциями Елена Емельяненко, заведующая детской библиотекой. – Дети не терпят фальши и, готовя для них мероприятия, всегда испытываешь незабываемые впечатления».

Неделя детской книги, музыки и театра обещает быть по-настоящему ярким событием в жизни города. Учреждения культуры подготовили для маленьких муравленковцев выставки и мультимедийные презентации, викторины и спектакли, творческие мастер-классы и музыкальные феерии.

Одним из самых запоминающихся событий недели станет детский телемост к 110-летию со дня рождения Агнии Львовны Барто «Волшебница рифмы». Телемост свяжет детские библиотеки двух городов: Муравленко и Губкин Белгородской области.

Ждут детей города и несколько спектаклей: «Красная Шапочка», «Разноцветная семейка», «Веселый Роджер», «Приключения Незнайки и его друзей», «Кит и Кот».

Не обойдет неделя детской книги и тему кинемотографа: подарит волшебные эмоции музыкальная экспресс-викторина «Кинокалейдоскоп!», откроет свои двери книжный кинотеатр, любители фантастики проверят свои знания в познавательной игре «Кинопланетяне».

В конце недели дети смогут принять участие в театральном мастер-классе: Наталья Петрова и Алексей Ракульцев поделятся с ребятами секретами актерского мастерства.

Неделя детской книги, музыки и театра – фейерверк интересных мероприятий и неизгладимого творческого хулиганства. Маленькие муравленковцы, мы вас ждем! Обещаем – будет весело!

Екатерина РАКУЛЬЦЕВА,
методист Централизованной библиотечной системы г. Муравленко
Фото из архива «НГ»

Теневая заработная плата

ПЕНСИОННЫЙ ФОНД ИНФОРМИРУЕТ

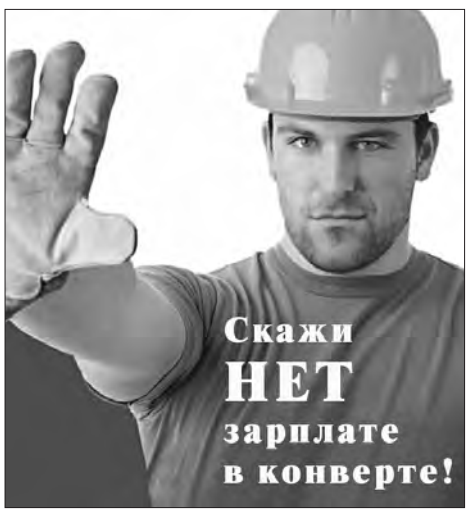

ПОСЛЕДСТВИЯ ПОЛУЧЕНИЯ ТЕНЕВЫХ ЗАРПЛАТ ДЛЯ МОЛОДЁЖИ

Мы неоднократно обращались к гражданам нашего города с разъяснением о последствиях получения нелегальной серой и черной заработной платы.

Сегодня мы обращаемся к молодежи, которая только начинает свою трудовую деятельность и порой сталкивается с беспределом со стороны работодателей и, как правило, не умеет защищать свои права.

ДЛЯ ЯСНОСТИ РАЗБЕРЕМ НАГЛЯДНЫЙ ПРИМЕР

Так, больничный по беременности и родам молодой мамы составляет 140 дней. При официальной зарплате 25 тысяч рублей мамочка получает оплату больничного листа при выходе в декрет в сумме чуть более 100 тысяч рублей.

Если же официальный доход составляет 5 тысяч в месяц (предполагаем 20 тыс. руб. – в конверте), соответственно, оплата за данный период будет произведена в сумме немногим более 20 тысяч рублей. Довольно-таки ощутимая разница!

А возможность ипотечного кредитования? Сбербанк выдает ссуду из расчета официальной зарплаты и при подобном доходе просто откажет в ипотечном кредите, другие банки могут дать, но страхуя свои риски. Возможности улучшения жилищных условий у такой молодой семьи невелики.

Практически две главные экономические составляющие жизни молодой семьи – доходы во время беременности и родов и жилье – ухудшаются.

Начинать бороться за свои права нужно сегодня, а не тогда, когда Вас оставят наедине с маленькой невыплаченной заработной платой или пенсией, которая по заключенному с Вами работодателем трудовому договору в несколько раз ниже реальной. Кроме того, деньги, выплаченные работодателем в Пенсионный фонд, идут на сегодняшние выплаты пенсий. Соглашаясь получать деньги в конверте, Вы тем самым лишаете достойных пенсий своих собственных родителей и других пенсионеров!

Давайте подробнее остановимся на понятии теневая заработная плата.

Понятия белая, серая и черная заработная плата давно на слуху, и все прекрасно знают, какая чего стоит.

Белая зарплата – та, которую работник, заключивший трудовой договор, получает официально по ведомости с начислением всех отчислений во внебюджетные фонды и удержанием налога на доходы физических лиц.

Серая зарплата выплачивается неофициально сотруднику, принятому на работу по трудовому договору, сверх суммы небольшого официального оклада.

Черная зарплата – когда с работником не заключается официальный договор о принятии на работу, а все выплаты за выполняемую им работу ему производятся неофициально (без документов, из рук в руки), при этом работодатель избавляет себя от начисления страховых взносов во внебюджетные фонды и удержания НДФЛ.

Выдачу черных и серых зарплат называют ещё зарплатой в конверте, или теневой заработной платой.

Обычно мало кто задумывается, получая зарплату, о том, какие налоги и отчисления и в каком размере должны исчисляться и уплачиваться в бюджет и внебюджетные фонды. Главное для людей, конечно, размер и своевременность выплаты заработной платы.

А ведь заработная плата – это источник для начисления налога на доходы физических лиц, а также страховых взносов на обязательное пенсионное страхование, медицинское и социальное страхование. Причем налог на доходы физических лиц удерживается из зарплаты самого работника, а нагрузка по уплате страховых взносов во внебюджетные фонды ложится на работодателя.

Именно этим и определяется тот интерес, который возникает у каждого из участников трудовых отношений: наемные работники заинтересованы в увеличении реально полученной суммы, а работодатель стремится минимизировать отчисления в бюджет и внебюджетные фонды.

На первый взгляд, их интересы здесь совпадают: работник получает зарплату, большую на размер сокрытого налога, который следовало перечислить в бюджет, а работодатель за счет неуплаты отчислений во внебюджетные фонды экономит значительную сумму. На самом же деле трудоспособный человек, из зарплаты которого не платятся налоги, не имеет права на бесплатное образование, медицинское обслуживание и многое другое, что финансируется из бюджетов и внебюджетных фондов, а в будущем обречен на получение минимальной пенсии.

Несомненно, государство очень много теряет из-за выплат серых и черных зарплат, и прежде всего местные бюджеты, Пенсионный фонд, фонды медицинского и социального страхования. Но еще больше проблем появляется у самих наемных работников. Опуская в карман конверт с серой или черной зарплатой, работники оказываются совершенно беззащитными от произвола работодателей. Захочет хозяин – заплатит, как договаривались, не захочет – выдаст официальную часть зарплаты и отправит на все четыре стороны. И тогда уже поздно будет требовать у государства защиты своих прав.

Кажущаяся выгода зарплаты в конвертах чревата последствиями. Теневая зарплата лишает работников доступа к ипотеке и другим потребительским кредитам. Работник недополучает значительные суммы денежных средств при уходе в отпуск, при увольнении по сокращению штата, при получении компенсации за неиспользованные дни отпуска и др.

Легализация теневой заработной платы эффективна как для работодателей, так и для их работников: повышение престижа компании, увеличение социальной защищенности, отсутствие налоговых нарушений, улучшение отношений в коллективе.

С теневой заработной платой можно и необходимо бороться. Но успех данной борьбы зависит от действий каждого работника.

НЕГАТИВНЫЕ ПОСЛЕДСТВИЯ ТЕНЕВОЙ ЗАРПЛАТЫ ДЛЯ РАБОТОДАТЕЛЯ

Какие же последствия применения теневой зарплаты ожидают организации?

1) полные выездные проверки таких ведомств, как налоговая инспекция, УВД, прокуратура, ФСС и других, в ходе которых будут выявлены многочисленные ошибки, касающиеся не только выплаты заработной платы;

2) начисление налогов к уплате, которые организация будет обязана заплатить (расчет производится на основании имеющейся в налоговой инспекции информации о налогоплательщике);

3) начисление пеней и штрафов за умышленную неуплату налогов.

Последствия выплаты заработной платы в конверте кроме организации отражаются на руководителе, главном бухгалтере, а также других работниках, которые занимались оформлением первичных документов. В данном случае они признаются пособниками и в отношении них может быть применена ст. 199 «Уклонение от уплаты налогов и (или) сборов с организации» УК РФ.

Если налоговый орган в результате налоговой проверки выявляет факт совершения указанного преступления, то он обязан предупредить налогоплательщика о направлении материалов в органы внутренних дел для решения вопроса о возбуждении уголовного дела в случае неуплаты сумм недоимки, пеней и штрафов в полном объеме.

Таким образом, недоимка по НДФЛ будет удержана с доходов сотрудника. Такая ситуация невыгодна не только работнику, но и работодателю.

Теневая зарплата - это неуверенность работника в своих перспективах, это нестабильность, а одна из проблем работодателей - неумение считать упущенную выгоду. Что выгоднее: удержать квалифицированного работника или найти нового, затем заново обучать?

В развитых странах самыми эффективными считаются вложения в человека: хорошая зарплата, дотации на жилье и т.п. Это позволяет иметь стабильный коллектив, повышать рентабельность производства.

Таким образом, теневая зарплата - это работа вне правового пространства, это текучесть кадров, это постоянное воспроизводство среднего работника, это потеря темпа, отсутствие развития, проигрыш в конкурентной борьбе, в конечном итоге, потеря бизнеса, и она не выгодна ни бюджету, ни работнику, ни бизнесу, ни обществу в целом.

Призываем всех работодателей города Муравленко помнить о социальной ответственности перед гражданами города, ну а самих граждан – не принимать опрометчивых решений при заключении трудового договора с работодателем, а также уметь отстаивать свои права!

четверг, 17 марта

О ВОЗМОЖНЫХ ИЗМЕНЕНИЯХ В ПРОГРАММЕ ВЫ УЗНАЕТЕ ИЗ ТЕЛЕАНОНСОВ

1 канал

05:00 Телеканал «Доброе утро».
09:00, 12:00, 03:00 Новости.
09:10, 04:25 Контрольная закупка.
09:40 Женский журнал.
09:50 «Жить здорово!» (12+)
10:55 Модный приговор.
12:15 «Пусть говорят». (16+)
13:25 «Таблетка». (16+)
13:55, 15:15, 01:30 «Время покажет». (16+)
15:00 Новости с субтитрами.
16:00 «Мужское / Женское». (16+)
17:00, 02:25, 03:05 «Наедине со всеми». (16+)
18:00 Вечерние новости с субтитрами.
18:45 «Давай поженимся!» (16+)
19:50 «Пусть говорят» с Андреем Малаховым. (16+)
21:00 Время.
21:30 Т/с «Красная королева». (16+)
23:40 «Вечерний Ургант». (16+)
00:15 Ночные новости.
00:30 На ночь глядя. (16+)
03:25 Т/с «После школы». (12+)

Россия

05:00, 09:15 Утро России.
09:00, 11:00, 14:00, 17:00, 17:50, 20:00 Вести.
09:55 «О самом главном».
11:35, 14:30, 17:30, 19:35 Местное время. Вести-Москва.
11:55 Т/с «Тайны следствия». (12+)
14:50, 04:45 Вести. Дежурная часть.
15:00 Т/с «Гюльчатай. Ради любви». (12+)
18:15 «Прямой эфир». (16+)
21:00 Т/с «Ленинград 46». (16+)
23:00 «Вечер с Владимиром Соловьёвым». (12+)
00:40 Д/ф «Инженер Шухов. Универсальный гений». «Убить императора. Английский след». (12+)
02:40 Т/с «Срочно в номер!-2». (12+)
03:40 Комната смеха.

НТВ

05:00 Т/с «Супруги». (16+)
06:00 «Новое утро».
09:00 Т/с «Возвращение Мухтара». (16+)
10:00, 13:00, 16:00, 19:00 Сегодня.
10:20 Т/с «Москва. Три вокзала». (16+)
12:00 Суд присяжных. (16+)
13:20 Обзор. Чрезвычайное происшествие.
13:50, 00:55 «Место встречи».
14:55 «Зеркало для героя» с Оксаной Пушкиной. (12+)
16:20 Т/с «Улицы разбитых фонарей». (16+)
18:00 «Говорим и показываем» с Леонидом Закошанским. (16+)
19:40 Т/с «Морские дьяволы. Смерч». (16+)
21:35, 22:55 Т/с «Профессионал». (16+)
22:30 «Итоги дня».
23:55 Т/с «Хмуров». (16+)
02:00 Дачный ответ. (0+)
03:05 Т/с «Алиби» на двоих». (16+)

СТС

06:00 М/с «Люди в чёрном». (0+)
06:55 М/с «Смешарики». (0+)
07:25 М/с «Приключения Тайо». (0+)
08:00 Т/с «Светофор». (16+)
09:00 «Новости». Повтор от 16 марта.
09:15 «Дай 5». Повтор от 16 марта. (0+)
10:00 Х/ф «Доброе утро». (16+)
12:00, 23:00 Шоу «Уральских пельменей». (16+)
13:30 «Новости». Повтор от 16 марта.
13:45 «Дай 5». Повтор от 16 марта. (0+)
14:00 М/с «Как приручить дракона. Легенды». (6+)
14:25 М/ф «Замбезия». (0+)
16:00 Т/с «Кухня». (12+)
19:00 «Миллион из Простоквашино» с Николаем Басковым. (12+)
19:05 М/ф «Рио-2». (0+)
21:00 Т/с «Кухня». (12+)
22:00 Т/с «Светофор». (16+)
00:00 «Прямой эфир». Повтор. (12+)
00:30 Х/ф «Безбрачная неделя». (16+)
02:30 Т/с «Холостяк. Жгучая любовь». (16+)
04:00 Т/с «Маргоша». (16+)

ТНТ

07:00 «Новости». Повтор от 16 марта.
07:15 «Дай 5». Повтор от 16 марта. (0+)
07:30 «Comedy Club. Exclusive». (16+)
08:00 Т/с «Дневники вампира». (16+)
09:00 «Дом-2. Lite». (16+)
10:30 Х/ф «Невероятный Берт Уандерстоун». (12+)
12:25 «Экстрасенсы ведут расследование». (16+)
14:00 «Новости». Повтор от 16 марта.
14:15 «Дай 5». Повтор от 16 марта. (0+)
14:30 «Битва экстрасенсов». (16+)
16:00, 16:30, 17:00, 17:30, 20:00 Т/с «Универ. Новая общага». (16+)
18:00, 18:30, 19:30 Т/с «Интерны». (16+)
19:00 «Прямой эфир». (12+)
20:30 Т/с «Остров». (16+)
21:00 Х/ф «Всё о Стиве». (16+)
23:10 «Дом-2. Город любви». (16+)
00:10 «Дом-2. После заката». (16+)
01:10 Х/ф «Спиди гонщик». (12+)
03:50 «ТНТ-Club». (16+)
03:55 Х/ф «Пригород». (16+)
04:20 Т/с «Стрела». (16+)
05:10 Т/с «Клинок ведьм». (16+)
06:00 Т/с «Нашествие». (12+)
06:50 «Женская лига. Лучшее». (16+)

ТВ-Центр

06:00 «Настроение».
08:10 «Доктор И...» (16+)
08:40 Х/ф «Чужая родня».
10:35 Д/ф «Елена Проклова. Обмануть судьбу». (12+)
11:30, 14:30, 19:40, 22:00 События.
11:50, 00:30 Т/с «Пуаро Агаты Кристи». (12+)
13:40 «Мой герой» с Татьяной Устиновой. (12+)
14:50 Д/с «Советские мафии». (16+)
15:40 Х/ф «Умница, красавица». (16+)
17:30 Город новостей.
17:40 Т/с «Цена жизни». (16+)
20:00 «Право голоса». (16+)
21:45 Петровка, 38. (16+)
22:30 «10 самых...» (16+)
23:05 Д/ф «Брежнев против Хрущёва. Удар в спину». (12+)
00:00 События. 25-й час.
02:25 Х/ф «Ссора в Лукашах». (12+)
04:15 Т/с «Расследования Мердока». (12+)

Рен-ТВ

05:00, 04:20 «Территория заблуждений» с Игорем Прокопенко. (16+)
06:00, 09:00 «Документальный проект». (16+)
07:00 «С бодрым утром!» (16+)
08:30, 12:30, 16:30, 19:30, 23:00 «Новости». (16+)
12:00, 16:00, 19:00 «Информационная программа 112». (16+)
13:00 Званый ужин. (16+)
14:00 Х/ф «Женщина-кошка». (16+)
17:00, 03:20 «Тайны Чапман». (16+)
18:00, 00:20 «Самые шокирующие гипотезы». (16+)
20:00 Х/ф «Сумасшедшая езда». (16+)
22:00 «Смотреть всем!» (16+)
23:25 Т/с «Готэм». (16+)
01:20 «Секретные территории». (16+)
02:20 «Странное дело». (16+)

Звезда

06:00, 18:30 Д/с «Подводная война». (12+)
07:00, 09:15 Х/ф «В начале славных дел». (12+)
09:00, 22:10 Новости дня.
10:05, 20:05 Т/с «Офицеры». (16+)
12:00, 16:00 Военные новости.
12:10 «Военная приемка». (6+)
13:15 «Научный детектив». (12+)
13:35, 16:05, 01:20 Т/с «Черные волки». (16+)
19:20 «Поступок». (12+)
22:30 Звезда на «Звезде» с Леонидом Якубовичем. (6+)
23:15 Х/ф «Ночной патруль». (12+)
05:25 Д/с «Хроника Победы». (12+)

Домашний

06:30, 06:00 «Джейми у себя дома». (16+)
07:30, 18:00, 00:00, 05:35 «6 кадров». (16+)
07:50 «По делам несовершеннолетних». (16+)
09:50 Давай разведёмся! (16+)
11:50 Д/с «Понять. Простить». (16+)
13:00 «Кризисный менеджер». (16+)
14:00, 21:00 Т/с «Напарницы». (16+)
16:00, 19:00 Т/с «Брак по завещанию». (16+)
18:05 Т/с «Она написала убийство». (16+)
23:00 Свадебный размер. (16+)
00:30 Т/с «Семейный дом». (16+)
03:35 Х/ф «Табор уходит в небо». (16+)
05:45 Д/с «Тайны еды». (16+)

Ямал

06:00, 18:00 Информационная программа «День». (16+)
06:30 «Изьватас олэм». Программа на языке коми. (12+)
07:00 «Бодрое утро». (12+)
08:30 «Российская летопись». (12+)
08:45, 17:00 Т/с «Такая обычная жизнь». (16+)
09:50 Фильм «Четвертая высота». (12+)
11:20 М/ф «Дедушка и внучек». (6+)
11:40 М/с «Зверюшки-добрюшки». (6+)
12:00 «Тут сул*там». Программа на языке ханты. (12+)
12:30 «Полярные исследования». (12+)
13:00, 19:30, 22:45 Информационная программа «Время Ямала». (16+)
13:15 «Пути-дороги». (16+)
13:30 Фильм «ТАСС уполномочен заявить...» (16+)
14:50 Д/ф «Оружие Победы». (12+)
15:10 М/ф «Петя и Красная Шапочка». (6+)
15:30 М/с «Моя любимая бабушка». (6+)
16:00 Т/с «Чемпион». (16+)
18:30 «Чемоданное настроение». (12+)
19:00 «Арктика РФ. Живем на Севере». (12+)
20:00 «Авторская программа». (12+)
20:20 Любимое кино без рекламы. Фильм «ТАСС уполномочен заявить...» (16+)
21:30 Д/ф «Перелом. Хроника Победы». (12+)
22:00, 02:50 Д/ф «Секретные академии». (16+)
23:15 Фильм «Черные волки». (16+)
01:00 Фильм «Александровский сад». (16+)
03:35, 05:30 «Предельная глубина». (16+)
03:55, 05:45 «Основной инстинкт». (16+)
04:05 Фильм «Четвертая высота». (12+)

НОВОСТИ ГОРОДА, РЕГИОНА, СТРАНЫ НА САЙТЕ: WWW.MURAVLENKO.COM

пятница, 18 марта

О ВОЗМОЖНЫХ ИЗМЕНЕНИЯХ В ПРОГРАММЕ ВЫ УЗНАЕТЕ ИЗ ТЕЛЕАНОНСОВ

1 канал

05:00 Телеканал «Доброе утро».
09:00, 12:00 Новости.
09:10, 05:15 Контрольная закупка.
09:40 Женский журнал.
09:50 «Жить здорово!» (12+)
10:55, 04:15 Модный приговор.
12:15 «Пусть говорят». (16+)
13:25 «Таблетка». (16+)
13:55, 15:15 «Время покажет». (16+)
15:00 Новости с субтитрами.
16:00 «Мужское / Женское». (16+)
17:00 Жди меня.
18:00 Вечерние новости с субтитрами.
18:45 «Человек и закон» с Алексеем Пимановым. (16+)
19:50 «Поле чудес». (16+)
21:00 Время.
21:30 «Голос. Дети».
23:20 «Вечерний Ургант». (16+)
00:15 Д/ф «Городские пижоны». (12+)
02:10 Х/ф «Сумасшедшее сердце». (16+)

Россия

05:00, 09:15 Утро России.
09:00, 11:00, 14:00, 17:00, 17:50, 20:00 Вести.
09:55 «О самом главном».
11:35, 14:30, 17:30, 19:35 Местное время. Вести-Москва.
11:55 Т/с «Тайны следствия». (12+)
14:50 Вести. Дежурная часть.
15:00 Т/с «Гюльчатай. Ради любви». (12+)
18:15 «Прямой эфир». (16+)
21:00 «Юморина». (16+)
23:00 Х/ф «Дождаться любви». (12+)
03:00 Д/ф «Старший сын Сталина». (12+)
04:00 Комната смеха.

НТВ

05:00 Т/с «Супруги». (16+)
06:00 «Новое утро».
09:00 Т/с «Возвращение Мухтара». (16+)
10:00, 13:00, 16:00, 19:00 Сегодня.
10:20 Т/с «Москва. Три вокзала». (16+)
12:00 Суд присяжных. (16+)
13:20 Обзор. Чрезвычайное происшествие.
13:50, 01:25 «Место встречи».
14:55 «Зеркало для героя» с Оксаной Пушкиной. (12+)
16:20 Т/с «Улицы разбитых фонарей». (16+)
18:00 «Говорим и показываем» с Леонидом Закошанским. (16+)
19:30 Т/с «Морские дьяволы. Смерч». (16+)
23:10 Большинство.
00:25 Т/с «Хмуров». (16+)
02:30 Дикий мир. (0+)
03:05 Т/с «Алиби» на двоих». (16+)

СТС

06:00 М/с «Люди в чёрном». (0+)
06:55 М/с «Смешарики». (0+)
07:25 М/с «Приключения Тайо». (0+)
08:00 Т/с «Светофор». (16+)
09:00 «Прямой эфир». Повтор от 17 марта. (12+)
09:30 Х/ф «Безбрачная неделя». (16+)
11:30, 12:00 Шоу «Уральских пельменей». (16+)
13:30 «Прямой эфир». Повтор от 17 марта. (12+)
14:00 М/с «Рождественские истории». (6+)
14:10 М/ф «Рио-2». (0+)
16:00 Т/с «Кухня». (12+)
18:30 «Новости».
18:45 «Встреча в студии». (12+)
21:00 Х/ф «Пираты карибского моря. На краю света». (12+)
00:05 Т/с «Выжить после». (16+)
02:05 Х/ф «Жена путешественника во времени». (16+)
04:05 Х/ф «Муж двух жён». (12+)
05:50 Музыка на СТС. (16+)

ТНТ

07:00 «Прямой эфир». Повтор от 17 марта. (12+)
07:30 «Comedy Club. Exclusive». (16+)
08:00 Т/с «Дневники вампира». (16+)
09:00 «Дом-2. Lite». (16+)
10:20 Школа ремонта. (12+)
11:25 Х/ф «Всё о Стиве». (16+)
13:25 Т/с «Агенты 003». (16+)
14:00 «Прямой эфир». Повтор от 17 марта. (12+)
14:30, 15:00, 16:00, 17:00, 18:00, 21:00 «Комеди Клаб». (16+)
19:00 «Новости».
19:15 «Встреча в студии». (12+)
19:30 «Комеди Клаб. Лучшее». (16+)
20:00 «Импровизация». (16+)
22:00, 22:30 Т/с «Бородач». (16+)
23:00 «Дом-2. Город любви». (16+)
00:00 «Дом-2. После заката». (16+)
01:00 «Не спать!» (16+)
02:00 Х/ф «Лезвия славы: Звездуны на льду». (16+)
03:50 Х/ф «Пригород». (16+)
04:15 Т/с «Стрела». (16+)
05:05 «Женская лига: парни, деньги и любовь». (16+)
06:00 Т/с «Нижний этаж». (12+)
06:30 Т/с «Выжить с Джеком». (16+)

ТВ-Центр

06:00 «Настроение».
08:05 Х/ф «Случай в квадрате 36-80». (12+)
09:35, 11:50, 14:50 Т/с «Любопытная Варвара-3». (12+)
11:30, 14:30, 22:00 События.
17:30 Город новостей.
17:40 Х/ф «Дело Румянцева».
19:40 «В центре событий» с Анной Прохоровой. (16+)
20:40 «Право голоса». (16+)
22:30 Х/ф «Небеса обетованные». (12+)
00:55 Т/с «Пуаро Агаты Кристи». (12+)
02:45 Д/ф «Брежнев против Хрущёва. Удар в спину». (12+)
03:40 Т/с «Расследования Мердока». (12+)

Рен-ТВ

05:00 «Территория заблуждений» с Игорем Прокопенко. (16+)
06:00, 09:00 «Документальный проект». (16+)
07:00 «С бодрым утром!» (16+)
08:30, 12:30, 16:30, 19:30 «Новости». (16+)
12:00, 15:55, 19:00 «Информационная программа 112». (16+)
13:00 Званый ужин. (16+)
14:00 Х/ф «Сумасшедшая езда». (16+)
17:00 Документальный спецпроект. (16+)
20:00 Х/ф «Время ведьм». (16+)
21:40 Х/ф «Во имя короля». (16+)
00:00 Х/ф «Во имя короля-2». (16+)
01:50 Х/ф «Во имя короля: Последняя миссия». (16+)
03:30 Х/ф «Рысь». (16+)

Звезда

06:00 Д/с «Оружие XX века». (12+)
06:25 Т/с «Офицеры». (16+)
08:30 Д/ф «На страже мира». (6+)
09:00, 22:00 Новости дня.
09:15, 12:05, 12:40, 16:05 Т/с «Цезарь». (16+)
12:00, 16:00 Военные новости.
18:30 Х/ф «Адмирал Ушаков». (6+)
20:40, 22:20 Х/ф «Корабли штурмуют бастионы».
23:00 Х/ф «Урок жизни». (6+)
01:15 Т/с «Черные волки». (16+)
05:20 Х/ф «Барбос в гостях у Бобика».
05:45 Х/ф «Бабочка».

Домашний

06:30, 05:30 «Джейми у себя дома». (16+)
07:30, 18:00, 23:55, 05:25 «6 кадров». (16+)
08:00 Т/с «Единственный мой грех». (16+)
16:00, 19:00 Т/с «Брак по завещанию». (16+)
18:05 Т/с «Она написала убийство». (16+)
22:55 Д/ф «Брачные аферисты и их жертвы». (16+)
00:30 Х/ф «С Новым годом, папа!» (16+)
02:25 Д/с «Тайная жизнь миллионеров». (16+)

Ямал

06:00, 18:00 Информационная программа «День». (16+)
06:30 «Тут сул*там». Программа на языке ханты. (12+)
07:00 «Бодрое утро». (12+)
08:30 «Российская летопись». (12+)
08:45, 17:00 Т/с «Такая обычная жизнь». (16+)
09:50, 04:05 Фильм «Деревенская история». (16+)
11:20 М/ф «Лиса и заяц». (6+)
11:30 М/с «Моя любимая бабушка». (6+)
12:00 «Ялэмдад нумгы». Программа на ненецком языке. (12+)
12:30 «Чемоданное настроение». (12+)
13:00, 19:30, 22:45 «Время Ямала». (16+)
13:15 «Актуальное интервью». (16+)
13:30 Фильм «ТАСС уполномочен заявить...» (16+)
14:50 Д/ф «100 мест, которые нужно посетить». (12+)
15:10 М/ф «Тайны третьей планеты». (6+)
16:00 Т/с «Чемпион». (16+)
18:30 «Жизнь прекрасна». Прямой эфир. Тел.: 8 (34922) 4-32-32.
20:00 «Новости».
20:20 Любимое кино без рекламы. Фильм «ТАСС уполномочен заявить...» (16+)
21:30 Д/ф «Перелом. Хроника Победы». (16+)
22:00, 03:00 Д/ф «Секретные академии». (16+)
23:15 Фильм «Крысиные бега». (16+)
01:10 Фильм «Украсть Бельмондо». (16+)
03:40 «Лаборатория красоты». (16+)
05:30 «Предельная глубина». (16+)
05:45 «Основной инстинкт». (16+)

суббота, 19 марта

О ВОЗМОЖНЫХ ИЗМЕНЕНИЯХ В ПРОГРАММЕ ВЫ УЗНАЕТЕ ИЗ ТЕЛЕАНОНСОВ

1 канал

06:00, 10:00 Новости.
06:10 Т/с «Парфюмерша». (12+)
08:00 Играй, гармонь любимая!
08:45 М/с «Смешарики. Новые приключения».
09:00 Умницы и умники. (12+)
09:40 Слово пастыря.
10:15 Смак. (12+)
10:55 Д/ф «Георгий Юматов. Амнистия для героя». (16+)
12:00 Новости с субтитрами.
12:15 «Идеальный ремонт».
13:10 «На 10 лет моложе». (16+)
14:00 Д/ф «Теория заговора». (16+)
15:00 Д/ф «Александр Михайлов. Только главные роли». (16+)
16:00 Х/ф «Мужики!..» (12+)
18:00 Вечерние новости с субтитрами.
18:15 «Кто хочет стать миллионером?» с Дмитрием Дибровым.
19:10 «Серебряный бал». Концерт Александра Малинина.
21:00 Время.
21:20 «Сегодня вечером» с Андреем Малаховым. (16+)
23:00 «Подмосковные вечера». (16+)
23:55 Т/с «Версаль». (18+)
02:00 Х/ф «Отверженные». (12+)
04:50 «Модный приговор».

Россия

04:30 Т/с «Следствие ведут знатоки».
06:15 «Сельское утро».
06:45 Диалоги о животных.
07:40, 11:10, 14:20 Местное время. Вести-Москва.
08:00, 11:00, 14:00 Вести.
08:10 Россия. Местное время. (12+)
09:15 «Правила движения». (12+)
10:10 «Личное». (12+)
11:20 Х/ф «Прощание славянки». (12+)
13:00, 14:30 Х/ф «Истина в вине». (12+)
17:00 «Один в один. Битва сезонов». (12+)
20:00 Вести в субботу.
21:00 Х/ф «Истина в вине-2». (12+)
00:50 Х/ф «Шесть соток счастья». (12+)
02:55 Т/с «Марш Турецкого». (12+)
04:45 Комната смеха.

НТВ

05:00 «Хорошо там, где мы есть!» (0+)
05:35, 23:55 Т/с «Участковый». (16+)
07:25 Смотр. (0+)
08:00, 10:00, 13:00, 16:00 Сегодня.
08:15 «Жилищная лотерея Плюс». (0+)
08:45 Готовим с Алексеем Зиминым. (0+)
09:20 Кулинарный поединок. (0+)
10:20 Главная дорога. (16+)
11:00 «Еда живая и мёртвая». (12+)
11:55 Квартирный вопрос. (0+)
13:20 Я худею. (16+)
14:20 Поедем, поедим! (0+)
15:10 Своя игра. (0+)
16:20 Т/с «Кодекс чести». (16+)
18:00 Следствие вели... (16+)
19:00 «Центральное телевидение» с Вадимом Такменевым.
20:00 Новые русские сенсации. (16+)
21:00 Ты не поверишь! (16+)
22:00 Т/с «Морские дьяволы. Смерч. Судьбы». (16+)
01:50 Д/с «Наш космос». (16+)
02:45 Дикий мир. (0+)
03:05 Т/с «Алиби» на двоих». (16+)

СТС

06:00 М/с «Люди в чёрном». (0+)
06:30 М/с «Шоу Тома и Джерри». (0+)
07:30, 09:30 М/с «Фиксики». (0+)
08:30 «Новости». Повтор от 18 марта.
08:45 «Встреча в студии». Повтор от 18 марта. (12+)
09:15 М/с «Три кота». (0+)
10:00 «Снимите это немедленно!» (16+)
11:00 М/ф «Планета сокровищ». (0+)
14:30 Т/с «Кухня». (12+)
16:00 «Новости. Обзор недели».
16:30 Шоу «Уральских пельменей». (16+)
17:10 М/ф «Рапунцель. Запутанная история». (12+)
19:00 «Взвешенные люди». (16+)
21:00 Х/ф «Бросок кобры». (16+)
23:10 Х/ф «Бросок кобры-2». (18+)
01:10 Х/ф «Громобой». (12+)
02:55 Х/ф «Муж двух жён». (12+)
04:40 Т/с «Выжить после». (16+)
05:40 Музыка на СТС. (16+)

ТНТ

07:00 «Новости». Повтор от 18 марта.
07:15 «Встреча в студии». Повтор от 18 марта. (12+)
07:30 «Comedy Club. Exclusive». (16+)
08:00, 08:30 «ТНТ. MIX». (16+)
09:00 Т/с «Агенты 003». (16+)
09:30 Т/с «Сашатаня». (16+)
10:00 «Дом-2. Lite». (16+)
11:00 Школа ремонта. (12+)
12:00 «Комеди Клаб. Лучшее». (16+)
12:30, 01:00 «Такое Кино!» (16+)
13:00 «Comedy Woman». (16+)
14:00, 14:35, 15:05, 15:40, 16:15 Т/с «Остров». (16+)
16:50 Х/ф «День, когда Земля остановилась». (16+)
19:00 «Новости. Обзор недели».
19:30, 20:00 «Экстрасенсы ведут расследование». (16+)
21:30 «Холостяк». (16+)
23:00 «Дом-2. Город любви». (16+)
00:00 «Дом-2. После заката». (16+)
01:30 Х/ф «Тринадцать». (16+)
03:30 Х/ф «Пригород». (16+)
04:00 Т/с «Клинок ведьм». (16+)
04:50 Т/с «Нашествие». (12+)
06:00 Т/с «Нижний этаж». (12+)
06:30 Т/с «Выжить с Джеком». (16+)

ТВ-Центр

05:50 Марш-бросок. (12+)
06:20 АБВГДейка.
06:50 Х/ф «Румпельштильцхен». (12+)
07:50 Православная энциклопедия. (6+)
08:15 Х/ф «Дело Румянцева».
10:20, 11:45 Х/ф «Бармен из «Золотого якоря». (12+)
11:30, 14:30, 23:25 События.
12:15 Х/ф «Принцесса на бобах». (12+)
14:45 Петровка, 38. (16+)
14:55 «Тайны нашего кино». (12+)
15:25 Х/ф «Квартирантка». (12+)
17:15 Х/ф «Пуанты для плюшки». (12+)
21:00 «Постскриптум» с Алексеем Пушковым.
22:10 «Право знать!» (16+)
23:40 «Право голоса». (16+)
02:50 «Запретный плод». Спецрепортаж. (16+)
03:20 Т/с «Инспектор Льюис». (12+)
05:15 Д/ф «Александр Михайлов. Я боролся с любовью». (12+)

Рен-ТВ

05:00 Х/ф «Рысь». (16+)
05:20 Х/ф «Ларго Винч: Начало». (16+)
07:20 Х/ф «Время ведьм». (16+)
09:00, 01:00 Х/ф «Бэтмен». (12+)
11:30 «Самая полезная программа». (16+)
12:30 «Новости». (16+)
13:00 «Военная тайна» с Игорем Прокопенко. (16+)
17:00 «Территория заблуждений» с Игорем Прокопенко. (16+)
19:00 Х/ф «Неудержимые». (16+)
20:50 Х/ф «Неудержимые-2». (16+)
22:50 Х/ф «Неудержимые-3». (16+)
03:30 «Странное дело». (16+)
04:30 Х/ф «Часовой механизм». (16+)

Домашний

06:00 Х/ф «Кольца Альманзора».
07:25 Х/ф «Взрослые дети». (6+)
09:00, 13:00, 18:00 Новости дня.
09:15 «Легенды музыки». (6+)
09:40 «Последний день». (12+)
10:30 «Не факт!» (6+)
11:10 Х/ф «Шаг навстречу. Несколько историй веселых и грустных...» (12+)
12:50, 13:15 Х/ф «Слушать в отсеках». (12+)
15:55 Х/ф «В добрый час!»
18:20 «Процесс». (12+)
19:15 «Новая звезда». Всероссийский вокальный конкурс.
21:10 Т/с «72 метра». (12+)
00:25 Х/ф «Свои». (16+)
02:45 Х/ф «Сын за отца...» (16+)
04:25 Х/ф «Эй, на линкоре!» (6+)
05:15 Д/с «Хроника Победы». (12+)

Звезда

06:30, 05:30 «Джейми у себя дома». (16+)
07:30 Х/ф «Приезжая». (16+)
09:30 Домашняя кухня. (16+)
10:00 Т/с «Нина». (16+)
18:00, 23:15, 05:25 «6 кадров». (16+)
18:05 Т/с «Она написала убийство». (16+)
19:00 Т/с «1001 ночь». (16+)
22:15 «Героини нашего времени». (16+)
00:30 Х/ф «Сестренка». (16+)
02:25 Д/с «Тайная жизнь миллионеров». (16+)

Ямал

06:05 «Nanotech». (12+)
06:30 Фильм «Не самый удачный день». (12+)
08:00, 10:00 М/ф «Смешарики». (0+)
08:30 Мультфильмы. (6+)
09:00 «Российская летопись». (12+)
09:15 «Детский вопрос». (12+)
09:30 «Завалинка собирает друзей». (12+)
10:30, 04:05 Фильм «Сказка о царе Салтане». (12+)
12:00 «Здравствуйте!» (12+)
12:30 «Полярные истории». (12+)
13:00 «Ямал: Земля героев». (16+)
13:15 «С полем!» (16+)
13:30 Фильм «ТАСС уполномочен заявить». (16+)
14:50 «Открытый мир». (12+)
15:30 «Тысячи миров». (12+)
16:00, 00:55 Фильм «Немного не в себе». (16+)
18:00 Д/ф «Великая Победа. Народная память». (16+)
19:00 «Древнейшие Боги Земли». (12+)
19:30 «Новости. Обзор недели».
20:00 «Арктика РФ. Живем на Севере». (12+)
20:20 Любимое кино без рекламы. Фильм «Секретный фарватер». (12+)
22:35 Фильм «Кровавая графиня – Батори». (16+)
02:45 Фильм «Там, где небо лежит на земле». (12+)
05:30 «Предельная глубина». (16+)
05:45 «Основной инстинкт». (16+)

НОВОСТИ ГОРОДА, РЕГИОНА, СТРАНЫ НА САЙТЕ: WWW.MURAVLENKO.COM

воскресенье, 20 марта

О ВОЗМОЖНЫХ ИЗМЕНЕНИЯХ В ПРОГРАММЕ ВЫ УЗНАЕТЕ ИЗ ТЕЛЕАНОНСОВ

1 канал

06:00, 10:00 Новости.
06:10 Т/с «Парфюмерша». (12+)
08:10 Служу Отчизне!
08:45 М/с «Смешарики. Пин-код».
08:55 «Здоровье». (16+)
10:15 Д/ф «Открытие Китая».
10:50 «Непутевые заметки» с Дмитрием Крыловым. (12+)
11:10 «Пока все дома».
12:00 Новости с субтитрами.
12:20 Фазенда.
12:55 «Гости по воскресеньям».
13:50 Д/ф «Инна Чурикова. «Не принцесса! Королевна!!!» (12+)
14:55 «Черно-белое». (16+)
16:00 «Голос. Дети».
18:00 «Без страховки». (16+)
21:00 Воскресное «Время».
23:00 Т/с «Саранча». (18+)
01:00 Х/ф «Любовь по-взрослому». (16+)
03:30 Модный приговор.
04:30 Контрольная закупка.

Россия

05:15 Т/с «Следствие ведут знатоки».
07:00 Мульт-утро.
07:30 «Сам себе режиссёр».
08:20, 03:30 «Смехопанорама» Евгения Петросяна.
08:50 Утренняя почта.
09:30 Сто к одному.
10:20 Местное время. Вести-Москва. Неделя в городе.
11:00, 14:00 Вести.
11:10 Смеяться разрешается.
13:10, 14:20 Х/ф «Разорванные нити». (12+)
17:30 «Танцы со звёздами».
20:00 Вести недели.
22:00 «Воскресный вечер с Владимиром Соловьёвым». (12+)
00:30 Т/с «По горячим следам». (12+)
02:30 Д/ф «Мода для народа». (12+)
04:00 Комната смеха.

НТВ

05:00, 23:55 Т/с «Участковый». (16+)
07:00 «Центральное телевидение». (16+)
08:00, 10:00, 13:00, 16:00 Сегодня.
08:15 «Русское лото плюс». (0+)
08:50 Их нравы. (0+)
09:25 Едим дома. (0+)
10:20 Первая передача. (16+)
11:00 Чудо техники. (12+)
11:55 Дачный ответ. (0+)
13:20 «НашПотребНадзор». (16+)
14:20 Поедем, поедим! (0+)
15:10 Своя игра. (0+)
16:20 Х/ф «Осенний марафон». (12+)
18:00 Следствие вели... (16+)
19:00 Акценты недели.
20:00 Х/ф «Барсы». (16+)
01:50 Д/с «Наш космос». (16+)
02:45 Дикий мир. (0+)
03:05 Т/с «Алиби» на двоих». (16+)

СТС

06:00 М/с «Люди в чёрном». (0+)
06:30, 08:30 М/с «Смешарики». (0+)
06:45 М/ф «Планета сокровищ». (0+)
09:00 М/с «Фиксики». (0+)
09:15 М/с «Три кота». (0+)
09:30 «Руссо туристо». (16+)
10:00 «Успеть за 24 часа». (16+)
11:00 «Новая жизнь». (16+)
12:00 Х/ф «Бросок кобры». (16+)
14:10 М/ф «Рапунцель. Запутанная история». (12+)
16:00 «Новости. Обзор недели». Повтор от 19 марта.
16:30 Х/ф «Пираты Карибского моря. На краю света». (12+)
19:40 Х/ф «Маска Зорро». (12+)
22:15 Х/ф «Легенда Зорро». (16+)
00:45 Х/ф «Жена путешественника во времени». (16+)
02:50 Т/с «Выжить после». (16+)
03:50 Д/ф «Сенна». (16+)
05:50 Музыка на СТС. (16+)

ТНТ

07:00 «Новости. Обзор недели». Повтор от 19 марта.
07:30 «Comedy Club. Exclusive». (16+)
08:00, 08:30 «ТНТ. MIX». (16+)
09:00, 09:30 Т/с «Сашатаня». (16+)
10:00 «Дом-2. Lite». (16+)
11:00 «Перезагрузка». (16+)
12:00 «Подставь, если сможешь». (16+)
13:00 «Импровизация». (16+)
14:00, 19:30 «Комеди Клаб. Лучшее». (16+)
14:35 Х/ф «День, когда Земля остановилась». (16+)
16:40 Х/ф «Вне себя». (16+)
19:00 «Новости. Обзор недели». Повтор от 19 марта.
20:00 «Где логика?» (16+)
21:00 «Однажды в России». (16+)
22:00 «Stand up». (16+)
23:00 «Дом-2. Город любви». (16+)
00:00 «Дом-2. После заката». (16+)
01:00 Х/ф «Транс». (18+)
03:00 Х/ф «Пригород». (16+)
03:25 Т/с «Клинок ведьм». (16+)
04:20 Т/с «Нашествие». (12+)
05:10, 05:35 Т/с «Саша+Маша». (16+)
06:05, 06:30 «Женская лига: парни, деньги и любовь». (16+)

ТВ-Центр

06:00 Х/ф «Запасной игрок».
07:35 «Фактор жизни». (12+)
08:05 Х/ф «Человек с бульвара Капуцинов».
10:05 Барышня и кулинар. (12+)
10:35 Д/ф «Короли эпизода». (12+)
11:30, 00:50 События.
11:45 Х/ф «Дело было в Пенькове». (12+)
13:45 «Смех с доставкой на дом». (12+)
14:30 Московская неделя.
15:00 Х/ф «Четверг, 12-е». (16+)
16:50 Х/ф «Папа напрокат». (12+)
20:40 Х/ф «Миф об идеальном мужчине». (12+)
01:05 Х/ф «Бармен из «Золотого якоря». (12+)
02:35 Х/ф «Ас из асов». (12+)
04:35 Д/ф «Засекреченная любовь. Земля и небо резидента». (12+)
05:25 М/ф «Мультфильмы».

Рен-ТВ

05:00 Х/ф «Часовой механизм». (16+)
06:20 Х/ф «Наемники». (16+)
08:10 Х/ф «Неудержимые-2». (16+)
10:00 Х/ф «Неудержимые-3». (16+)
12:20 Т/с «Однажды в Ростове». (16+)
23:00 Добров в эфире. (16+)
00:00 «Соль». (16+)
01:30 «Военная тайна» с Игорем Прокопенко. (16+)

Звезда

06:00 Х/ф «Лиловый шар».
07:40 Х/ф «Тихое следствие». (16+)
09:00 «Новости недели» с Юрием Подкопаевым.
09:25 Служу России!
09:55 «Военная приемка». (6+)
10:45 «Научный детектив». (12+)
11:05 «Новая звезда». Всероссийский вокальный конкурс.
13:00 Новости дня.
13:15 Д/с «Сделано в СССР». (6+)
14:00 Т/с «Синдром Шахматиста». (16+)
18:00 Новости. Главное.
18:35 «Особая статья». (12+)
19:30 Д/с «Легенды советского сыска. Годы войны». (16+)
22:05 Д/с «Легенды советского сыска». (16+)
00:35 Х/ф «Мираж». (16+)
02:15 Х/ф «Прохиндиада, или Бег на месте». (12+)
04:00 Х/ф «Выстрел в тумане». (12+)

Домашний

06:30, 05:30 «Джейми у себя дома». (16+)
07:30 Х/ф «Вечера на хуторе близ Диканьки». (16+)
08:50 Х/ф «Джейн Эйр». (16+)
13:45 Х/ф «Вышел ёжик из тумана». (16+)
18:00, 23:55 «6 кадров». (16+)
18:05 Т/с «Она написала убийство». (16+)
19:00 Х/ф «Цветы от Лизы». (16+)
22:55 «Героини нашего времени». (16+)
00:30 Х/ф «Пять звёзд». (16+)
02:35 Д/с «Тайная жизнь миллионеров». (16+)

Ямал

06:05 «Nanotech». (12+)
06:30 Фильм «Новенькая». (12+)
08:00, 10:00 М/ф «Смешарики». (0+)
08:30 Мультфильмы. (6+)
09:00 «Российская летопись». (12+)
09:15 «Детский вопрос». (12+)
09:30 «Завалинка собирает друзей». (12+)
10:30, 04:00 Фильм «Илья Муромец». (12+)
12:00 «Здравствуйте!» (12+)
12:30 «Родительское собрание». (12+)
13:30 Фильм «Секретный фарватер». (12+)
16:00, 00:55 Фильм «Немного не в себе». (16+)
18:00 Д/ф «Великая Победа. Народная память». (16+)
19:00 «Полярные исследования». (12+)
19:30 «Новости. Обзор недели». Повтор от 19 марта.
20:00 Открытый мир.
20:20 Любимое кино без рекламы. Фильм «Секретный фарватер». (16+)
22:40 Фильм «Белая графиня». (16+)
02:45 Фильм «Пропал друг». (16+)
05:30 «Предельная глубина». (16+)
05:45 «Основной инстинкт». (16+)

ПРОГРАММА ПРЕДОСТАВЛЕНА ЗАО "СЕРВИС-TV" СОГЛАСНО ДОГОВОРУ

АНЕКДОТЫ

☺ ☺ ☺

Муж приходит домой. Его встречает жена с плакатом: «Я с тобой не разговариваю!». Муж пожимает плечами и садится смотреть телевизор. Через пять минут перед телевизором появляется жена с плакатом: «А знаешь, почему?».

☺ ☺ ☺

Весь день искал дома сосиски, но так и не нашел. Потом посмотрел на довольное лицо тестя и понял: сосиски – в тесте.

☺ ☺ ☺

Свекровь с невесткой едят пельмени... Невестка берет один пельмень, свекровь – два. Невестка два, свекровь пять... Остался один пельмень.

Свекровь его съела – и подавилась.

Сдавленным голосом, из последних сил:

– Дашка, похлопай...

– Браво, Надежда Ивановна, браво!

☺ ☺ ☺

- Бабушка, сколько же Вы будете мне нервы трепать?! Я Вам в сотый раз говорю: это строительный магазин! Нет, нет у нас кефира!

- Ну ладно, ладно, милок, меня и ряженка устроит.

☺ ☺ ☺

Если женщина хочет поесть сладенького, то она всегда сможет убедить себя, что торт диетический.

☺ ☺ ☺

Как найти настоящую женщину?

1. Разгоните коня.
2. Подожгите избу.
3. Ждите...

/По материалам интернет-изданий/

Быть неравнодушными и отзывчивыми

учатся в объединении «Волонтёры Муравленко»

ОБРАЗ ЖИЗНИ

БЫТЬ ДОБРЫМ, НЕРАВНОДУШНЫМ, КАЗАЛОСЬ БЫ, ТАК ПРОСТО. ОДНАКО ЛИШЬ ВЫРАЖАТЬ СОЧУВСТВИЕ И УЧАСТВОВАТЬ В РЕШЕНИИ ПРОБЛЕМ, С КОТОРЫМИ СТАЛКИВАЮТСЯ ЗНАКОМЫЕ И НЕЗНАКОМЫЕ ЛЮДИ – ДАЛЕКО НЕ ОДНО И ТО ЖЕ.

ФОТО ЮЛИАННЫ ФАЛЬШ

Ребята из объединения «Волонтеры Муравленко», созданного в Молодежном ресурсном центре, готовы прийти на помощь и привлекать внимание общественности к различным проблемам и трудностям, с которыми могут столкнуться горожане.

Объединение «Волонтеры Муравленко» посещают около 20 ребят от 14 лет и старше. Вместе они участвуют в различных акциях, учатся делать добро, приглашают присоединиться к дружной компании единомышленников своих друзей и знакомых. «Уже пятый год подряд представители волонтерских объединений города собираются в Молодежном ресурсном центре, – говорит Елена Скуба, специалист по работе с молодежью МБУ «МРЦ». – В этот раз в V городском фестивале волонтеров «Дари добро!», направленном на развитие молодежного добровольческого движения и популяризацию волонтерской деятельности, приняли участие восемь объединений, представляющих колледж, Центр детского творчества, Молодежный ресурсный центр и школы города».

НОВЫЕ ИДЕИ

На фестивале ребята почти два часа общались со специалистами, задавали им вопросы, узнавали много полезной информации. Например, участникам рассказали об истории добровольческой деятельности, напомнили, кто такие волонтеры и какими качествами они должны обладать. Юноши и девушки прошли экспресс-обучение на тему «Зачем и как волонтеру работать с детьми». Также они учились взаимодействовать в команде, быстро принимать нестандартные решения, проявлять лидерские качества в соревновании среди юных добровольцев.

А самое главное – участники фестиваля разработали и представили свои проекты. Например, отряд «Волонтеры ММК» из колледжа предложил провести в рамках акции «Я выбираю жизнь», посвященной Международному дню отказа от курения, спортивный кросс, чтобы наглядно продемонстрировать: вести здоровый образ жизни – круто! Тимуровцы из Центра детского творчества хотят организовать творческие площадки для ребят с ограниченными возможностями здоровья, которые станут частью акции «Мир детства», посвященной Дню защиты детей. Другая идея от тимуровцев ЦДТ – флешмоб «Шар желаний»: в небо будет запущено множество разноцветных шаров, на которых участники напишут самые теплые пожелания.

БЛАГИЕ ДЕЛА ВОЛОНТЕРОВ

Один из активистов объединения «Волонтеры Муравленко» Тимур Махмутов выступил не только как участник этого фестиваля, но и как организатор. Он записался в добровольцы еще в 2011 году и с тех пор ни разу не пожалел о своем выборе. «За четыре с половиной года я поучаствовал в различных мероприятиях. Как правило, это ежегодные акции «Георгиевская ленточка» – в честь Дня Победы, «Я выбираю жизнь» – ко Всемирному дню отказа от курения, «Красная ленточка» – ко Всемирному дню борьбы со СПИДом, – рассказывает юноша. – Родители с самого раннего возраста учили меня жить не только для себя, но и для других, помогать нуждающимся, быть добрым и отзывчивым. Наверное, поэтому я пришел в это объединение. На мой взгляд, волонтеры нужны в современном обществе, ведь каждый из нас может оказаться в трудной ситуации, и именно добровольцы смогут поддержать, рассказать о том, как справиться с проблемами».

Как признается Тимур, его знакомые и друзья с уважением относятся к его увлечению, они понимают, что добровольцы приносят пользу обществу. Кроме волонтерства, юноша посещает и другие объединения в Молодежном ресурсном центре. А 3 марта он стал победителем окружной интеллектуальной игры «Православные воины Руси».

Алина Мамаева в команде «Волонтеры Муравленко» – два года. «В пятом классе я пришла в Молодежный ресурсный центр, чтобы выбрать, чем заниматься в свободное от учебы время. Тогда меня пригласили вступить в это объединение, рассказали, кто такие волонтеры и чем они занимаются... И я захотела стать одной из них, – говорит Алина. – Я участвовала во многих мероприятиях, но больше всего запомнилось, как мы в рамках региональной акции «Молодежь Ямала – Ровесникам Ямала» посещали ветеранов Великой Отечественной войны, а также тех, кто начинал строительство нашего города, и помогали им по хозяйству. Пожилые люди с радостью встречали нас, рассказывали нам о себе и своей судьбе».

АКЦИИ, ФЛЕШМОБ

«Мы работаем в самых разных направлениях, в основном участвуем в профилактических акциях: «Осторожно: спайс!», «Доброе рядом» – приуроченной ко Всемирному дню спонтанного проявления доброты, «Волонтеры против гриппа». Я ищу информацию о новых мероприятиях в Интернете, часто участвуем в акциях, которые предлагают руководители всероссийского общественного движения «Волонтеры Победы», – говорит Елена Скуба. – В этом году для того чтобы более масштабно и качественно проводить запланированные мероприятия, хотим объединиться с остальными добровольческими отрядами города».

Кроме традиционных акций муравленковские волонтеры могут принять участие в новых мероприятиях, предложенных окружным департаментом молодежной политики и туризма. Совсем скоро стартует акция «Мартовский кот», в рамках которой жители города и добровольцы соберут корм для бездомных животных. 23 апреля состоится окружной флешмоб «Подари улыбку миру»: юноши и девушки будут раздавать прохожим самодельные открытки с самыми теплыми пожеланиями.

И это далеко не всё. В течение года специалисты Молодежного ресурсного центра будут приглашать всех желающих присоединиться к их команде и по возможности помогать жителям нашего города.

Подарили хорошее настроение

ТВОРИ ДОБРО

ХОРОШО, КОГДА В МИРЕ ЕСТЬ ЛЮДИ, КОТОРЫЕ БЕЗ ПОВОДА, ПРОСТО ТАК, МОГУТ ДАРИТЬ ПРЕКРАСНЫЕ ВОСПОМИНАНИЯ И НЕЗАБЫВАЕМЫЕ ВПЕЧАТЛЕНИЯ СОВСЕМ НЕЗНАКОМЫМ ИМ ЛЮДЯМ. КАЖДЫЙ, КТО ИМЕЛ ТАКУЮ ВОЗМОЖНОСТЬ И ДЕЛАЛ ЭТО, ОЩУТИЛ, НАСКОЛЬКО ГЛУБОКА ДУШЕВНАЯ РАДОСТЬ ОТ ТОГО, ЧТО СМОГ ПОДАРИТЬ ЧАСТИЧКУ ТЕПЛА.

В преддверии 8 Марта своим теплом и отличным настроением поделился коллектив эколого-краеведческого музея: в знак уважения к женщинам-ветеранам сотрудницы учреждения подарили Муравленковскому городскому совету ветеранов три билета на эксклюзивную авторскую программу Дмитрия Певцова «Певцов много, Певцов – один!» и стрит-рок-группы «КарТуш».

«Отрадно, что коллективу музея представился случай поздравить прекрасных представительниц совета ветеранов с Международным женским днем. Хочется, чтобы люди никогда не переставали радовать друг друга, дарить улыбки и делиться своим хорошим настроением, – говорит методист эколого-краеведческого музея Дарья Журавлева. – Мы всегда стараемся участвовать в различных благотворительных акциях. Например, мы приобрели билеты на мультфильм в рамках акции «Подари кино детям».

Представление для детей особой заботы

ПРОЕКТ

В ПРЕДДВЕРИИ МЕЖДУНАРОДНОГО ЖЕНСКОГО ДНЯ УЧАСТНИКИ ГОРОДСКОГО МОЛОДЕЖНОГО ДВИЖЕНИЯ «ТИМУРОВЦЫ ГОРОДА МУРАВЛЕНКО» ПРИГЛАСИЛИ В ЦЕНТР ДЕТСКОГО ТВОРЧЕСТВА ДЕТЕЙ С ОГРАНИЧЕННЫМИ ВОЗМОЖНОСТЯМИ ЗДОРОВЬЯ И ИХ МАМ. ДЛЯ НИХ УСТРОИЛИ ПРЕДСТАВЛЕНИЕ КУКОЛЬНОГО ТЕАТРА ПО СКАЗКЕ «ВОЛШЕБНИК ИЗУМРУДНОГО ГОРОДА».

Куклы и реквизит в рамках реализации проекта «Мы востребованы» изготовили участники общественной организации инвалидов «Добрый свет», которая стала победителем XV окружного конкурса по предоставлению субсидий социально-ориентированным некоммерческим организациям. Напомним, этот проект направлен на создание условий для реализации возможностей инвалидов и их адаптации в современном мире. Для этих целей общественной организации была выделена субсидия в размере почти полмиллиона рублей из окружного бюджета. Для реализации творческих задумок участников также была приобретена вязальная машина.

В разработке проекта «Мы востребованы» участвовали и представители молодежного движения. А спектакль по сказке «Волшебник изумрудного города» подготовили сами тимуровцы при поддержке руководителя движения Яны Кузнецовой. «Спектакль мы разыграли для детей с ограниченными возможностями здоровья и их родителей, чтобы они знали, что не остались один на один с трудностями, мы их поддерживаем и готовы радовать малышей, – говорит Яна Кузнецова. – В планах – поездка с представлениями в соседние города Губкинский и Ноябрьск. А еще мы хотим показывать кукольный спектакль и для других детей, например, для воспитанников детских садов Муравленко».

На данный момент куклы и реквизит готовы еще к одной сказке – «Бременские музыканты», ребята выучили свои роли и с нетерпением ждут, когда к ним в гости придут юные зрители.

Материалы полосы Анастасии ПОНОМАРЁВОЙ
Фото из личного архива Яны Кузнецовой

НАШ ГОРОД № 10 (1139) 10 МАРТА 2016 г.

Сэкономить, вернуть, не платить вовсе

Сокращаем расходы семейного бюджета

КОШЕЛЁК

ИЗ ЭТОЙ СТАТЬИ ВЫ УЗНАЕТЕ, КАК МОЖНО ЭКОНОМИТЬ ДЕНЬГИ. НЕТ, МЫ НЕ ПРЕДЛАГАЕМ ВАМ ЗАВАРИВАТЬ ОДИН ПАКЕТИК ЧАЯ ПЯТЬ РАЗ И НЕ СОБИРАЕМСЯ НАПОМИНАТЬ ПРОПИСНЫЕ ИСТИНЫ: УХОДЯ ИЗ ДОМА, ГАСИТЕ СВЕТ И Т. П. ВСЁ ГОРАЗДО ПРОЩЕ: ЕСТЬ СПОСОБЫ СОКРАЩЕНИЯ ЗАТРАТ, О КОТОРЫХ МНОГИЕ НЕ ДОГАДЫВАЮТСЯ ИЛИ МАЛО ЗНАЮТ.

Например, практически каждый может претендовать на определенный тип налоговых вычетов, а то и на несколько сразу.

Налоговые вычеты – это средства, отданные государству в качестве налога на доходы физических лиц (НДФЛ), частично вернувшиеся обратно к плательщику. С их помощью правительство существенно облегчает нам жизнь. Всего в России существует пять видов вычетов, но для людей, которые не занимаются бизнесом, актуальны три типа: стандартные, социальные и имущественные. Чтобы получить некоторые из них, необходимо подать декларацию в налоговую инспекцию, а за другими достаточно обратиться в бухгалтерию предприятия, в котором вы работаете, с определенным перечнем документов.

ЕСЛИ ВЫ УЧИЛИСЬ ИЛИ ЛЕЧИЛИСЬ

Один из предусмотренных законодательством социальных вычетов – на образование.

Налогоплательщик имеет на это право, если официально работает и оплатил учебу в любых образовательных учреждениях: университете, автошколе, техникуме и т. д., имеющих лицензию и государственную аккредитацию. Кстати, они не обязательно должны быть государственными или муниципальными.

Также закон позволяет вернуть вычет за обучение, если гражданин оплачивает образование своих близких: братьев, сестер, детей, в том числе и приемных, в возрасте до 24 лет.

Отметим, если налогоплательщик работает и сам вносит деньги за свою учебу, то никаких ограничений на форму обучения не устанавливается. Но если он оплачивает обучение близких, то право налогового вычета возникает только тогда, когда они получают образование в очной форме. А платежки в таком случае обязательно должны быть оформлены на имя получателя вычета.

Законом установлено, что за собственное обучение в одном календарном году таким образом можно вернуть не более 15 600 рублей, а за учебу детей - не более 6 500 рублей за одного ребенка.

Право на этот вычет имеют также люди, получающие второе и последующее образование.

Кроме того, можно возвратить часть средств, потраченных на различные медицинские услуги. Вычет положен, если налогоплательщик оплачивал лечение себе, супругу (супруге), родителям, детям или подопечным в возрасте до 18 лет, а также приобретал для них или для себя лекарственные препараты по рецепту врача, входящие в специальный перечень, утвержденный правительством РФ. С ним можно ознакомиться на сайте: nalog.ru.

«Главные условия получения вычета, - рассказывает Татьяна Алексеевна, старший государственный налоговый инспектор отдела камеральных проверок Межрайонной инспекции федеральной налоговой службы № 5 по ЯНАО, – у медицинского учреждения должна быть лицензия на оказанные услуги. Но нужно понимать: возврат НДФЛ делается именно за лечение. Например, если человек отдыхал в санатории, ему компенсируют затраты только на процедуры».

Всего «на медицине» государство разрешает сэкономить до 15 600 рублей. Правда, бывают отдельные случаи, когда больной вынужден пользоваться дорогостоящими лечебными услугами, тогда возможны вычеты и на большую сумму.

Важно отметить, что за год общий объем социальных налоговых вычетов, куда входят вычеты на образование и лечение, не может превышать 15 600 рублей.

13 % ОТ ДВУХ МИЛЛИОНОВ

Налоговый вычет при приобретении имущества положен при покупке или строительстве дома, а также по расходам на погашение процентов по целевым кредитам на приобретение жилья или земли.

«Максимальная сумма расходов на строительство или приобретение жилья, с которой будет исчисляться имущественный вычет, – два миллиона рублей. А максимальная сумма расходов на строительство и приобретение жилья или земли под него при погашении процентов по целевым займам – три миллиона рублей», – пояснила Татьяна Романова.

Добросовестный налогоплательщик при покупке квартиры или дома может вернуть себе уплаченный подоходный налог в размере до 13 процентов от стоимости жилья. Это же касается и процентов при погашении ипотеки.

Мы рассказали лишь о части вычетов, положенных россиянам. Более подробную информацию можно узнать на официальном сайте Федеральной налоговой службы: nalog.ru.

Но подобные налоговые льготы – это, конечно же, не единственный способ разумно экономить свои средства. Все налоговые вычеты, описанные в статье, можно получить в течение трёх лет.

ДОСТУПНОЕ НЕБО

Цены на авиабилеты меняются динамически. Учитываются сезонность, день недели, а также принцип заполняемости: чем больше спрос на определенный рейс и чем меньше остается свободных мест, тем дороже каждое последующее место.

Дешевле всего обойдется билет, купленный за несколько месяцев до поездки на непраздничный день.

Желающим оптимизировать свои расходы на перелеты также важно знать, что выгоднее всего приобретать проездные документы в сети Интернет. Это позволит сэкономить на различных комиссионных сборах сумму от пятисот рублей и выше. Но для покупки билетов во Всемирной паутине не обязательно заходить на сайт конкретной авиакомпании. Лучше воспользоваться одним из порталов-агрегаторов, где собрана информация о тарифах как крупных, так и мелких перевозчиков.

Правда, очень маленькая цена должна настораживать. Если она в несколько раз ниже среднерыночной, то стоит задуматься, не находитесь ли вы на мошенническом сайте.

Тем не менее, как показывает практика, иногда стоимость проезда на одно и то же направление у разных авиакомпаний может действительно сильно различаться. Например, на момент написания статьи в Москву из Ноябрьска 28 февраля можно было улететь и за 7 874 рубля, и за 9 175 рублей, и за 13 434 рубля и даже дороже. (Указана стоимость эконом-класса). Но чем ниже цена, тем больший процент от стоимости вы потеряете, если захотите сдать проездной документ.

КУПЕ ПО ЦЕНЕ ПЛАЦКАРТА

Для путешествий по России самым экономным видом транспорта является поезд. Стоимость железнодорожных билетов так же, как и авиа, меняется динамически. На каждом направлении действуют тарифные планы, сформированные с учетом сезона, дня недели и объемов перевозок. При этом в некоторых случаях минимальный тариф в вагонах купе будет лишь незначительно превышать тарифы, действующие в плацкартных вагонах. А по мере заполнения мест в поезде и в случае высокого спроса на конкретную дату стоимость проезда будет увеличиваться.

Самые высокие цены на ж/д билеты летом, а также в предпраздничные дни. А вот в праздники можно уехать в любом направлении со скидкой до 50 процентов. Хорошо сэкономить получится, если приобрести проездные документы за 30-45 суток до отправления.

Есть у РЖД и своя программа лояльности – «РЖД-бонус»: зарегистрировавшись на сайте перевозчика, можно накапливать баллы за совершенные поездки, которые потом пассажир вправе обменять на билет.

ДОРОГИЕ АБОНЕНТЫ...

Лучший способ сэкономить на мобильной связи – отказаться абсолютно от всех дополнительных услуг, которые предоставляет оператор. Правда, эта мера актуальна только для тех, кто совершает всего пару звонков в день внутри своей сети и не пользуется гаджетом для выхода в Интернет или отправки смс, но таких абонентов сейчас единицы.

Первое, что нужно сделать, чтобы сократить расходы в этой области, – проверить, насколько актуален тарифный план. Обычно у сотовых компаний раз в несколько месяцев появляются новые тарифы с более дешевыми расценками на все основные услуги.

Также экономить на звонках и смс помогут мессенджеры: WhatsApp, Viber и т.п. Мобильный Интернет сейчас неплохо работает и в нашем городе, а у многих дома или на работе есть Wi-Fi. И установив себе на смартфон одно из этих приложений, можно оплачивать только расходы за трафик. А при подобном способе связи они незначительны.

Но всё же нередко мобильные компании навязывают клиентам и ненужные услуги. Оператор подключает вначале их бесплатно в тестовом режиме, а через пару месяцев они вдруг становятся платными, и с абонента ежемесячно начинают списывать определенную сумму. Бороться с этим можно, внимательно изучая детализацию своего счета.

Мы рассказали лишь о нескольких методах экономии, на самом же деле их гораздо больше. И если хорошенько проанализировать все возможности, то реально найти еще немало способов сократить расходы, не ограничивая себя в чем-либо.

Евгений ЧЕРНИГОВСКИЙ
Фото Юлианны ФАЛЬШ

Всем добрым движет любовь

В этом твёрдо уверена Ольга Бестужева

ТВОИ ЛЮДИ, ГОРОД!

ОНА – ЧЕЛОВЕК БЕЗГРАНИЧНОЙ ДОБРОТЫ. НЕ ПОНАСЛЫШКЕ ЗНАЕТ, КАК ТРУДНО СОЦИАЛИЗИРОВАТЬСЯ В ОБЩЕСТВЕ ТЕМ, КТО ПЛОХО СЛЫШИТ, ВИДИТ ИЛИ НАХОДИТСЯ В ИНВАЛИДНОМ КРЕСЛЕ…

Бизнес-леди Ольга Бестужева четыре года назад возглавила некоммерческую общественную организацию инвалидов «Добрый свет». Год назад ей удалось при поддержке городских властей открыть клуб с одноименным названием, который разместился в торговом комплексе «Ямал». Всё это время она помогает адаптироваться в обществе, найти свое дело тем, кто имеет ограниченные физические возможности здоровья.

В Муравленко Ольга Бестужева с супругом Вадимом и дочками-подростками Олесей и Кристиной приехали в 1993 году из Казахстана. Работали. Воспитывали детей.

– Дочери с рождения имеют диагноз «детский церебральный паралич». Когда они перешагнули возраст совершеннолетия, меня стали интересовать вопросы: «А что дальше? Как живут инвалиды, когда школа и кружки позади?» Правда жизни состоит в том, что многие остаются замкнутыми в четырех стенах. Своим детям в профессиональном плане ничем, к сожалению, не могла помочь, поскольку у них имеются серьезные нарушения интеллекта. Да, они недееспособные. Решила помогать другим повзрослевшим детям адаптироваться в социуме. Так появился «Добрый свет». Вернее, он зажегся, – улыбаясь, говорит Ольга Владимировна.

Общественника не испугало то, что необходимо было собрать большое количество различной документации. Справиться с поставленными задачами ей помог и всегда помогает принцип: «Взялся за гуж – не говори, что не дюж». Необходимо было помещение и, конечно же, «начинка» для него. Не сразу, но оно нашлось. А вот для его обустройства нужны были деньги, и немалые. Ольга Бестужева подготовила один проект, потом другой для участия в окружных и городских грантовых конкурсах. Выиграла.

В прошлом году губернатор ЯНАО Дмитрий Кобылкин вручил Ольге Бестужевой благодарность за плодотворную работу по социальной адаптации инвалидов ЯНАО и активную гражданскую позицию, а также подарочный сертификат на приобретение швейной машины для «Доброго света».

В целом на сегодняшний день за счет грантовых средств накоплена добротная материально-техническая база для занятий вышивкой, шитьем, вязанием. Имеются оргтехника, телевизор, компьютеры, швейные и вязальные машины, мебель-трансформер. И самое главное – создан уют. На стенах висят картины, руками членов клуба сшиты шторы…

Помещение клуба сегодня редко пустует. Здесь инвалиды, достигшие 18-летнего возраста, имеют возможность реализовать себя и заработать собственные средства.

– Две слабослышащие молодые женщины регулярно посещают клуб. Изготавливают изделия на продажу. Вышивают полотенца, оформляют упаковочные коробки, шьют фартуки. В этом году научились шить из фетра мягкие игрушки, брелоки, елочные украшения, а также делают открытки. Заработок, конечно, у них пока небольшой. Но они занимаются делом по душе, а самое главное, общаются и не остаются со своими проблемами один на один, – говорит председатель общественной организации инвалидов «Добрый свет» Ольга Бестужева.

УЧИМСЯ, ЗАРАБАТЫВАЕМ, ПЛАНИРУЕМ

С декабря прошлого года в клубе работает волонтер Елена Арцибасова. Она-то и учит членов клуба многим тонкостям рукоделия. Помогает им осваивать навыки вышивания и вязания. Сейчас они готовят костюмы для кукольного театра молодежного движения «Тимуровцы города Муравленко».

А вот азам предпринимательства инвалидов обучает Ольга Владимировна. Учит просчитывать себестоимость изделий, затраты на материалы, электроэнергию и другое.

Есть еще масса нереализованных идей. Мечтает руководитель общественной организации закупить станок для изготовления канцелярских товаров и таким образом привлечь в клуб мужчин-инвалидов. А еще Ольга Владимировна очень хочет, чтобы в «Добром свете» на постоянной основе работали преподаватели, психологи, словом, люди, у которых есть большое желание помогать инвалидам в социализации в широком смысле слова. Это необходимо для того, чтобы привлечь в клуб как можно больше людей с ограниченными возможностями здоровья.

– Проблема еще, наверное, в том, что специалистам надо платить зарплату. А согласно регламенту общественной организации мы можем оплачивать труд исходя из тех средств, которые зарабатывают члены «Доброго света». Пока это небольшие деньги. К поставленной цели люди особой заботы идут маленькими шагами. И чтобы у них появился результат, надо приложить немало усилий, – поясняет Ольга Владимировна.

ВСЁ ПРЕОДОЛИМО

Ольге Бестужевой пришлось многие трудности преодолевать самостоятельно. 13 лет назад не стало супруга. Родственники отвернулись. Было непросто совмещать бизнес и заботу о недееспособных детях. Поддерживала и словом, и делом мама Клавдия Ивановна.

Но несмотря на перипетии и неприятные сюрпризы судьбы Ольга Бестужева остается добрым и жизнерадостным человеком.

– В бизнесе случались застои. Однажды пришлось начинать с нуля. Помогли друзья. В периоды отчаяния мама всегда мне говорила: «Всё преодолимо, дочка. Не держи на людей зла. Прощай обидчиков. Будь сильной, и черная полоса обязательно пройдет». И она проходила. Помогала любовь к детям, людям, природе и, конечно же, к жизни. Уверена, что всем добрым в мире движет любовь», – резюмировала Ольга Бестужева.

Нина ГУЛЬТЯЕВА
Фото автора

Оздоровиться по льготе

могут неработающие пенсионеры и другие категории граждан

ПОДДЕРЖКА

– ПРОШЛЫМ ЛЕТОМ Я ОТДЫХАЛА В САНАТОРИИ ГОРОДА УЛЬЯНОВСКА ПО ЛЬГОТЕ КАК НЕРАБОТАЮЩИЙ ПЕНСИОНЕР, ВЕТЕРАН ТРУДА. МНЕ ТАМ ОЧЕНЬ ПОНРАВИЛОСЬ, ОЗДОРОВИЛАСЬ НА СЛАВУ. ЖАЛЬ ТОЛЬКО, ЧТО ВОСПОЛЬЗОВАТЬСЯ ЕЮ МОЖНО ЛИШЬ ОДИН РАЗ В ТРИ ГОДА, – ПОДЕЛИЛАСЬ ТАТЬЯНА ФЁДОРОВНА СВЕШНИКОВА. – МНЕ ВЕРНУЛИ 70 ПРОЦЕНТОВ ОТ СТОИМОСТИ ПУТЕВКИ, ДЛЯ МЕНЯ ЭТО СТАЛО БОЛЬШИМ ПОДСПОРЬЕМ.

Женщина находится на заслуженном отдыхе пятнадцать лет. Санаторно-курортное лечение ей было предоставлено за этот период два раза. Также она получает субсидию на оплату коммунальных платежей. «Один раз в два года пенсионный фонд нам оплачивает проезд до места отдыха и обратно, – говорит она. – Также я пользуюсь картой «Забота». Пенсионерам в нашем городе оказывается существенная помощь, за что я очень благодарна».

Как рассказала заведующая сектором управления социальной защиты населения Ирина Собченко, неработающие пенсионеры один раз в три года обеспечиваются путевками в санаторно-курортные учреждения. Если это санаторий в пределах Ямало-Ненецкого автономного округа, оплачивается проезд к месту отдыха и обратно в стопроцентном размере. «Я приобретала путевку самостоятельно, отдыхала за пределами нашего округа, поэтому мне возместили часть ее стоимости, из расчета 1 820 рублей за сутки и не более 21 дня, – рассказывает Татьяна Фёдоровна. – Мне пришлось доплатить из своих денег только двенадцать тысяч рублей».

«На 1 января 2016 года в очереди на оздоровление состоял 231 человек. В 2015 году прошли оздоровление в санатории «Озёрный» города Ноябрьска 29 человек из числа неработающих пенсионеров, сдали документы на возмещение расходов за самостоятельно приобретенные санаторно-курортные путевки – 32 человека, – сказала Ирина Владимировна. – Также санаторно-курортное лечение предоставляется людям пожилого возраста из числа ветеранов Великой Отечественной войны, бывших несовершеннолетних узников фашизма, вдов погибших и умерших участников Великой Отечественной войны, не вступивших в повторный брак, реабилитированных лиц. В 2015 году двоим льготникам из этих категорий возмещено за санаторно-курортные путевки 57,6 тысячи рублей».

Возможность поправить свое здоровье есть у муравленковских пенсионеров и в условиях нашего города. Так, в спортивно-оздоровительном комплексе «Ямал» для них организованы занятия в физкультурно-оздоровительных группах под присмотром инструкторов. Пенсионеры три раза в неделю занимаются гимнастикой и один раз в неделю посещают бассейн, ежедневно утреннюю прогулку начинают со скандинавской ходьбы на городском стадионе. Все занятия с пожилыми людьми проводятся в дневное время, бесплатно.

Кроме этого, неработающие пенсионеры охотно пользуются еще одной льготой – это зубное протезирование. В соответствии с действующим законодательством она оказывается 1 раз в 2 года женщинам от 50 лет и старше, мужчинам – от 55 лет и старше. В 2015 году ею воспользовались 82 человека, из них – 75 неработающих пенсионеров и 1 ветеран труда.

Еще один немаловажный фактор, который необходим для комфортного проживания пожилых людей в городе – это транспортная доступность. В прошлом году 180 льготникам из числа ветеранов труда, реабилитированных лиц и лиц, признанных пострадавшими от политических репрессий, неработающих пенсионеров, вдов погибших и умерших участников Великой Отечественной войны, не вступивших в новый брак, выдано 1 373 бесплатных и на льготных условиях единых проездных билетов для проезда на городском общественном транспорте на сумму 260,5 тысячи рублей.

Татьяна КОЗАРЬ
Фото из личного архива Татьяны СВЕШНИКОВОЙ

НАШ ГОРОД № 10 (1139) 10 МАРТА 2016 г.

Состязания сильных, ловких и умных

юношей и девушек

МЫ - ПАТРИОТЫ

В МУРАВЛЕНКО ПРОШЛИ УЖЕ СТАВШИЕ ТРАДИЦИОННЫМИ СОРЕВНОВАНИЯ ПО ВОЕННО-ПРИКЛАДНЫМ ВИДАМ СПОРТА: «КОМАНДАРМ» И «ПАТРИОТ».

В «Командарме» между собой состязались отряды, составленные из семи- и восьмиклассников, каждый представлял свою школу. Состоялись конкурс строя и песни, соревнования по плаванию, атлетическому многоборью, стрельба из мелкокалиберной винтовки, военизированная эстафета и тематическое тестирование «Я – гражданин России», в котором ребята проверили свои знания по истории нашего государства и основам армейской службы.

В военно-спортивной игре «Патриот» за звание сильнейших боролись ребята постарше: три команды из многопрофильного лицея и две из колледжа. Испытания, которые для них подготовили организаторы, были практически такими же, как и у их младших товарищей, только вместо эстафеты они соревновались в разборке и сборке автомата Калашникова.

Самым зрелищным и захватывающим этапом каждой из игр стал конкурс строя и песни. Вначале юнармейцы, одетые в кадетскую форму, под пристальным взглядом членов жюри чеканили шаг, при этом четко и слаженно выполняя команды своих взводных. А затем они исполнили хорошо известные армейские песни: «Идет солдат по городу», «Служить России суждено!» и другие.

«Конкурс строя и песни – один из самых сложных этапов соревнований. Маршируя, очень легко допустить ошибку, из-за которой судьи снизят баллы всей команде. Но у нас получилось, мы справились с волнением, переборoли страх и в целом выступили без серьезных ошибок», – отметила Анастасия Ковтун, представляющая команду многопрофильного лицея – 2.

Как и в предыдущие годы, девушки наравне с юношами состязались в «Командарме» и «Патриоте». Причем на соревнованиях были представлены как смешанные команды, так и отделения, состоящие исключительно из представительниц слабого пола. И на некоторых конкурсных этапах они справлялись с заданиями лучше парней.

«Уровень готовности к состязаниям у всех участников разный, – отметил Анатолий Грибанов, главный специалист организационно-методического отдела управления образования, главный судья соревнований. – Но тем не менее все ребята старались и бились до конца на всех конкурсных этапах. Поэтому интрига держалась до самого последнего момента как в «Командарме», так и в «Патриоте».

Евгений ЧЕРНИГОВСКИЙ
Фото Юлианны ФАЛЬШ

Победители городской военно-спортивной игры «Командарм»
1 место – школа № 1
2 место – школа № 5
3 место – школа № 3 и школа № 4

Победители городского Первенства по военно-прикладным видам спорта «Патриот»
1 место – команда МЛ – 1 (лицей)
2 место – команда МЛ – 2 (лицей)
3 место – команда ММК – 1 (колледж)

СКАНВОРД ПРЕДОСТАВЛЕН ГАЗЕТОЙ

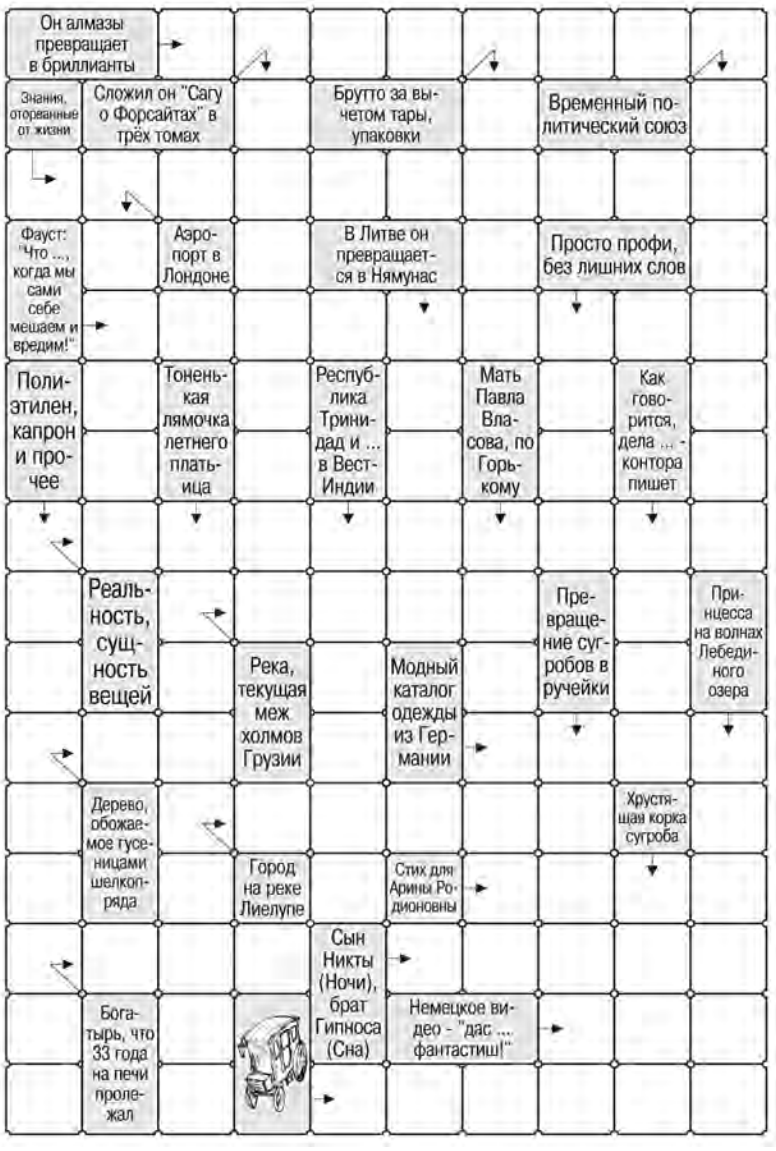

Ответы на сканворд № 9

По горизонтали: Апартеид. Лэутар. Драже. Куафёр. Каркас. Бирюльки. Игемон. Битюг. Ободок. Темп. Ветр. Змейка. Одни. Скип.

По вертикали: Заделка. Рабство. Парамарибо. Тумен. Рулетка. Ринго. Устюг. Ерунда. Легковес. Фильм. Дейк. Драньё. Колготки. Репин. Крап.

ПРИГЛАШАЕТ УПРАВЛЕНИЕ ФИЗКУЛЬТУРЫ И СПОРТА

ЦОПСМ «ЯМАЛ» (бывший СОК «ЯМАЛ»)

10-11 марта в 20:00	Соревнование по баскетболу в зачет XVI спартакиады трудящихся среди мужчин. (0+)
12 марта в 14:00	Соревнование по плаванию в зачет XVI спартакиады трудящихся г. Муравленко. (0+)
12 марта в 16:00	Соревнование по плаванию в зачет IX спартакиады молодежи г. Муравленко. (0+)
13 марта в 10:00	Открытый городской турнир по тхэквондо. (0+)

ЛЫЖНАЯ БАЗА

12 марта в 15:00	Первенство города по лыжным гонкам (спринт) среди юношей и девушек до 18 лет. (0+)
13 марта в 11:00	Массовая лыжная гонка «За здоровый образ жизни». (0+)

ЗАЛ БОРЬБЫ

12 марта в 15:00	Открытое первенство ДЮСШ по борьбе самбо. (0+)

ПАРК КУЛЬТУРЫ И ОТДЫХА

12 марта 14:30 – 15:30	Спортивно-развлекательная программа «Широкая Масленица». (0+)

ШАХМАТНЫЙ КЛУБ

13 марта в 10:00	Соревнования по шахматам в зачет XVI спартакиады учащихся г. Муравленко. (0+)
13 марта в 15:00	Соревнования по шахматам в зачет IX спартакиады молодежи г. Муравленко. (0+)

ЦЕНТР СПОРТА «МУРАВЛЕНКО»

11 марта в 18:00	Открытый чемпионат города по мини-футболу. (0+)

СТРЕЛКОВЫЙ ТИР

11-15 марта в 09:00	Соревнования по пулевой стрельбе в зачет XVIII спартакиады учащихся ЯНАО. (0+)

ПРИГЛАШАЕТ УПРАВЛЕНИЕ КУЛЬТУРЫ И МОЛОДЁЖНОЙ ПОЛИТИКИ

ГДК «УКРАИНА»

11 марта в 16:00	Городской конкурс «Блинная фантазия». (0+)

ПАРК КУЛЬТУРЫ И ОТДЫХА

12 марта 14:00 – 17:00	«Масленица широкая» – городской массовый праздник. (0+)

ДЕТСКАЯ ШКОЛА ИСКУССТВ

12 марта в 10:00	XIV Зональный конкурс юных пианистов «Искорки». (6+)

ОДД «ЛИРА»

12 марта в 19:00	«О, женщина! Краса земная!» - праздничный концерт в клубе по интересам «Юнона». (0+)
13 марта в 14:00	«Цветы для мамы» - импровизированный концерт в клубе выходного дня. (0+)
13 марта в 19:00	«Весны дыхание» – вечер отдыха в любительском объединении «Завалинка». (0+)

Жители дома номер 15 на улице Новоселов выражают огромную **благодарность пожарным ФГКУ «6 ПЧ ФПС по Ямало-Ненецкому автономному округу»** за оперативность, профессионализм и мужество, проявленные при тушении пожара 6 марта.

Подведены итоги

3 марта в Администрации города в рамках реализации подпрограммы 4 «Поддержка общественного сектора и обеспечение информационной открытости Администрации города» муниципальной программы «Совершенствование муниципального управления» состоялся конкурс по предоставлению субсидий из городского бюджета социально ориентированным некоммерческим организациям в муниципальном образовании город Муравленко.

В конкурсе участвовали две заявки социально ориентированных некоммерческих организаций, поступившие в соответствии со сроками, установленными Порядком проведения конкурса, до 12 февраля включительно. По результатам комиссии принято решение удовлетворить обе заявки на реализацию проектов «Футбол – больше чем игра!» на сумму 435 тысяч 600 рублей и «Повышение социальной активности неработающих пенсионеров» на сумму 100 тысяч рублей, предусмотренных в городском бюджете муниципального образования на реализацию мероприятия подпрограммы 4.

Отдел информации и общественных связей Администрации города

Внимание: окружной конкурс соцпроектов

Уважаемые жители города!

Приглашаем вас принять участие в XVII конкурсе на предоставление субсидий из окружного бюджета социально ориентированным некоммерческим организациям в Ямало-Ненецком автономном округе в 2016 году

Цель конкурса – поддержка общественных инициатив социально ориентированных некоммерческих организаций, действующих на территории Ямало-Ненецкого автономного округа (далее – автономный округ), на реализацию социально значимых проектов.

Социально ориентированной некоммерческой организацией является некоммерческая организация, осуществляющая в соответствии с учредительными документами (уставом) одного из видов деятельности, предусмотренных статьей 31.1 Федерального закона от 12 января 1996 года № 7-ФЗ «О некоммерческих организациях» и законом автономного округа от 25 ноября 2011 года № 129-ЗАО «О видах деятельности некоммерческих организаций для признания их социально ориентированными в Ямало-Ненецком автономном округе».

Конкурс проводится в соответствии с постановлением правительства автономного округа от 23 декабря 2011 года № 988-П «Об утверждении Порядка предоставления субсидий из окружного бюджета социально ориентированным некоммерческим организациям в Ямало-Ненецком автономном округе на конкурсной основе» (далее – конкурс). Текст постановления размещен на сайте Общественной палаты Ямало-Ненецкого автономного округа: www.op-yanao.ru, в разделе «Документы».

В конкурсе могут участвовать социально ориентированные некоммерческие организации:

– не имеющие задолженности по расчетам с бюджетами всех уровней и государственными внебюджетными фондами;

– не имеющие задолженности по представлению документов, предусмотренных статьей 32 Федерального закона от 12 января 1996 года № 7-ФЗ «О некоммерческих организациях», в Министерство юстиции Российской Федерации (его территориальный орган) за предыдущий финансовый год.

Перечень приоритетных направлений предоставления субсидий из окружного бюджета социально ориентированным некоммерческим организациям в Ямало-Ненецком автономном округе на конкурсной основе в 2016 году утвержден постановлением правительства автономного округа от 31 июля 2015 года № 694-П «Об утверждении перечней приоритетных направлений предоставления субсидий из окружного бюджета социально ориентированным некоммерческим организациям в Ямало-Ненецком автономном округе на конкурсной основе и установлении предельных размеров одной субсидии, предоставляемой из окружного бюджета социально ориентированной некоммерческой организации в Ямало-Ненецком автономном округе на конкурсной основе, в 2015 году и в 2016 году».

В 2016 году утверждены следующие приоритетные направления:

1. Оказание социально-бытовых, социально-психологических, социально-педагогических, социально-трудовых, социально-правовых услуг, а также услуг в целях повышения коммуникативного потенциала получателей социальных услуг, имеющих ограничения жизнедеятельности, в том числе детей-инвалидов, срочных социальных услуг.

2. Социальная защита и поддержка населения, материнства и детства, социальная адаптация инвалидов и их семей, повышение качества жизни людей пожилого возраста, профилактика социального сиротства, беспризорности и бродяжничества, асоциальных проявлений в молодёжной среде.

3. Поддержка деятельности в сфере здравоохранения, краеведения, этнографического и спортивного туризма, охраны окружающей среды, животных и экологии, поддержка деятельности в сфере образования, направленной на развитие государственно-общественного характера управления образованием, в том числе независимая оценка качества образования.

4. Поддержка мероприятий, способствующих решению проблем межнациональных и межконфессиональных отношений, мероприятий, направленных на профилактику экстремизма, сохранение и развитие этнической самобытности национальностей, их обычаев и традиций, развитие видов традиционной хозяйственной деятельности коренных малочисленных народов Севера.

5. Поддержка деятельности по защите прав и свобод человека и гражданина, организации участия общественности в антикоррупционной деятельности, оказанию юридической помощи отдельным категориям граждан на безвозмездной основе, в том числе оказанию правовой помощи в сфере трудовой миграции, правовому просвещению населения.

6. Популяризация и поддержка развития добровольчества, волонтёрского движения, их информационное сопровождение, гражданско-патриотическое воспитание молодёжи, благотворительная деятельность, пропаганда здорового образа жизни, физической культуры и развития массового спорта.

7. Поддержка мероприятий в области профилактики наркомании, социальной реабилитации и ресоциализации лиц, прошедших курс лечения от наркотической зависимости, содействие воспитанию, социализации молодёжи, медико-реабилитационной деятельности организаций, в том числе религиозных, оказание реабилитационных услуг лицам без определенного места жительства и лицам, освободившимся от потребления наркотических средств и психотропных веществ, создание реабилитационных центров для лиц, потребляющих наркотические средства и психотропные вещества в немедицинских целях.

8. Обеспечение общественной безопасности и профилактика правонарушений.

Размер конкурсного фонда XVII конкурса в 2016 году составляет 9 000 000 (девять миллионов) рублей, размер одной субсидии на реализацию проекта не может превышать 500 000 (пятьсот тысяч) рублей. При рассмотрении заявок учитываются критерии значимости и актуальности, экономической и социальной эффективности проектов и критерии профессиональной компетенции участников конкурса.

Каждый участник конкурса вправе предоставить на рассмотрение конкурсной комиссии только один проект.

Обращаем внимание на **изменения в Порядке проведения конкурса,** касающиеся подготовки проекта, в соответствии с которыми необходимо представить Перечень значений показателей результативности предоставления субсидии (количественные и качественные характеристики реализации проекта).

Заявка для участия в конкурсе готовится в соответствии с постановлением правительства автономного округа от 23 декабря 2011 года № 988-П «Об утверждении Порядка предоставления субсидий из окружного бюджета социально ориентированным некоммерческим организациям в Ямало-Ненецком автономном округе на конкурсной основе» и предоставляется в государственное казенное учреждение «Аппарат Общественной палаты Ямало-Ненецкого автономного округа» в электронном и печатном виде по адресу:

г. Салехард, ул. Подшибякина, дом 25а, каб. 5. Контактные телефоны: 8(34922) 3-06-61, 4-66-59; эл. адреса: konkurs.nko@mail.ru; op_yanao@mail.ru

Прием заявок осуществляется до 16 марта 2016 года.

Контактные телефоны для получения консультаций по участию в конкурсе в департаменте внутренней политики автономного округа:

Елена Николаевна Иванова – 8 (34922) 2-42-66;

Иван Владимирович Карканица – 8 (34922) 2-42-67;

Владимир Сергеевич Герасимов – 8 (34922) 2-42-69.

Киноафиша

10, 11, 12 марта	М/ф 3D «Зверополис». (6+)	10:40, 16:30
	Х/ф 2D «8 лучших свиданий». (12+)	14:30
	Х/ф 2D «Дивергент. Глава 3: За стеной». (16+)	18:30, 22:30
	Х/ф 2D «Братья из Гримсби». (18+)	20:40
13 марта	М/ф 3D «Зверополис». (6+)	12:40, 16:30
	Х/ф 2D «8 лучших свиданий». (12+)	14:40
	Х/ф 2D «Дивергент. Глава 3: За стеной». (16+)	18:30, 22:30
	Х/ф 2D «Братья из Гримсби». (18+)	20:40
15, 16 марта	М/ф 3D «Зверополис». (6+)	10:00, 14:00
	Х/ф 2D «8 лучших свиданий». (12+)	12:00
	Х/ф 2D «Дивергент. Глава 3: За стеной». (16+)	16:00, 21:00
	Х/ф 2D «Братья из Гримсби». (18+)	23:00

14 марта - выходной день.
Телефон для справок и бронирования билетов: 27-5-48.
Подробная информация на сайте: www.gdkukraina.ru, и на страницах: vk.com/kinozal_dk и http://ok.ru/domkultury.ukraina

Утерянное свидетельство об обучении на категорию «В», серия АА № 031341, выданное МАУДО «Центр технического творчества» в 2012 г. на имя *Дугина Евгения Анатольевича,* **считать недействительным.**

Дорогие друзья, уважаемые земляки!

Семья Байгазиных выражает сердечную благодарность всем многочисленным нашим друзьям, кто разделил вместе с нами горечь невосполнимой утраты в дни скорби и прощания с безвременно покинувшим нас

БАЙГАЗИНЫМ
Рустамом Табризовичем.

Особую благодарность хотим выразить семьям Шарафутдиновых, Рахматуллиных, Максютовых, Туйгульдиных, Галиуллиных, Трифоновых, Олту, Зайнуллиных, коллективам МБОУ «Школа № 5», детского сада «Солнышко», воспитанникам и их родителям.

От всего сердца низкий вам поклон, добрые люди, за помощь в организации похорон Рустама. Дай Бог вам здоровья! Пусть такое горе минует ваш дом.

Жена, дети

Учредитель и издатель - Администрация города Муравленко. Адрес: ул. Ленина, 80.

ГЛАВНЫЙ РЕДАКТОР Е.С. ШЕЛИХОВА

ТЕЛЕФОНЫ РЕДАКЦИИ:
гл. редактор: 21-7-66;
зам. гл. редактора: 42-4-56;
корреспонденты: 26-6-40;
прием заказов: 42-4-80;
бухгалтерия: 42-4-55.

АДРЕС РЕДАКЦИИ:
629603, Тюменская обл., ЯНАО,
г. Муравленко, ул. Муравленко, 8а.
ИНДЕКСЫ:
10974, 14298 – Заказ № 313 от 04.03.2016 г.
Тираж - 1177; объем - 16 п.л.
29927 – Заказ № 314 от 04.03.2016 г.
Тираж - 993; объем - 5 п.л.
Общий тираж – 2170 экз.

ЭЛЕКТРОННЫЙ АДРЕС: gazetamuravlenko@mail.ru
САЙТ: www.ng89.ru

Газета набрана, сверстана в редакции газеты «Наш город», отпечатана в печатном цехе редакции газеты «Наш город».
Адрес: ул. Муравленко, 8а.

Подписано в печать 09.03.2016 г. в 15:00.
По графику в 15:00.

ГАЗЕТА ЗАРЕГИСТРИРОВАНА
Управлением Федеральной службы по надзору в сфере связи, информационных технологий и массовых коммуникаций по Тюменской области, Ханты-Мансийскому автономному округу - Югре и Ямало-Ненецкому автономному округу.
Регистрационное свидетельство
ПИ № ТУ 72–00563 от 20 апреля 2012 г.

В розницу цена договорная.

Редакция не несет ответственности за достоверность содержания рекламных материалов. Мнение редакции не всегда совпадает с мнением авторов публикаций. На основании ст. 42 Закона «О средствах массовой информации» редакция «НГ» не обязана публиковать все материалы (письма, произведения и другие сообщения), поступающие в редакцию. Рукописи и фотоснимки не возвращаются и не рецензируются. Перепечатка из «НГ» допускается только с письменного разрешения редакции.

НАШ ГОРОД № 10 (1139) 10 МАРТА 2016 г.

Цветочное ассорти

Рецепты Натальи Седых

ЛЮБИМОЕ БЛЮДО

ГОРДЫЕ ОРХИДЕИ И ВЕЛИЧАВЫЕ РОЗЫ, ОСЕННИЕ ХРИЗАНТЕМЫ И РАЗНОЦВЕТНАЯ ГЕРАНЬ... КОМНАТНЫЕ РАСТЕНИЯ ЦВЕТУТ НА ПОДОКОННИКАХ КВАРТИРЫ НАШЕЙ ГЕРОИНИ ПРАКТИЧЕСКИ КРУГЛЫЙ ГОД. ИХ ВЫРАЩИВАНИЕМ ОНА ЗАНИМАЕТСЯ НЕ ДЛЯ ДЕКОРА ИНТЕРЬЕРА, ДЛЯ НЕЁ ЭТО ХОББИ. ЕЩЁ ОДНО УВЛЕЧЕНИЕ НАТАЛЬИ СЕДЫХ – КУЛИНАРИЯ.

– Наталья, столько цветов у Вас, им же нужен особый уход...

– У нас в доме всегда было море цветов. Моя мама всю жизнь их выращивает, скрещивает. Это от неё мне передалась любовь к цветам и кулинарии.

– Мама вкусно готовит?

– Очень. У неё много разных кулинарных книг и десятки блокнотов с рецептами. Приготовление пищи для мамы – это настоящий ритуал. Она вся преображается, светится, особенно если готовит какое-то новое блюдо.

– Значит, у Вас в арсенале много маминых рецептов?

– А вот и нет. Настоящая хозяйка никогда не делится своими секретами. «Учитесь правильно есть», – говорила она мне и моей младшей сестре, когда у нас впервые появлялся интерес к готовке и мы пытались заглянуть в её пожелтевшие талмуды с рецептами. Мама считает, что для женщины, которая хочет научиться хорошо готовить, важно чувствовать ингредиенты, понимать состав блюда именно в тот момент, когда она пробует его. Поэтому мы завели тетради, куда записывали свои кулинарные секреты.

Татьяна Козарь (слева):
– Главное, пробуя печенье – оттопырить мизинчик!

ФОТО ЮЛИАННЫ ФАЛЬШ

– То есть, вот эта стопка журналов, книг и блокнотов – это уже личный труд?

– Да. И я, как мама, не очень люблю делиться своими секретами. Но для читателей газеты сделаю небольшое исключение.

– Ну что ж, рассказывайте...

Жаркое «Фруктомания»

Потребуется: 1,5 килограмма говядины, 100 грамм сливочного масла, 2-3 луковицы, соль, по 50 грамм чернослива, изюма, сушеных яблок и кураги.

Говядину разрезать на небольшие кусочки и слегка обжарить. В кастрюле растопить сливочное масло, добавить мелко нарезанные лук и мясо. Тушить на среднем огне около часа. Предварительно замоченные чернослив, курагу, изюм и сушеные яблоки добавить к мясу и тушить всё вместе на маленьком огне еще два с половиной часа. Посолить приблизительно за час до готовности.

Печенье «Хризантема»

Для одной порции необходимо: 3 яйца, стакан сахара, пачка маргарина (250 грамм), 0,5 чайной ложки соды, столько же ванилина, 3 стакана муки.

Замесить крутое тесто, пропустить через мясорубку, получившиеся «прутья» нарезать на куски по пять сантиметров и выложить на предварительно смазанный лист для запекания. Выпекать до румяной корочки. Готовое остывшее печенье посыпать сахарной пудрой.

Гренки «Ромашка»

Нарезать один батон и обжарить с двух сторон на сковороде на подсолнечном масле. В отдельную посуду выдавить два зубчика чеснока, добавить пару ложек майонеза, перемешать. Получившимся соусом намазать тонким слоем остывшие гренки. Сверху положить тертое вареное яйцо и украсить зеленью.

Салат «Брависсимо»

Ингредиенты: свежий огурец, болгарский перец, 5-6 оливок, 100 грамм креветок, немного петрушки, укропа, листьев салата, соль, оливковое масло.

Нарезать огурец ломтиками, перец соломкой. Добавить мелконарезанную зелень, оливки, отварные очищенные креветки. Листья салата порвать на небольшие кусочки. Все аккуратно перемешать. Посолить и заправить оливковым маслом.

Приятного аппетита!

Татьяна КОЗАРЬ

АСТРОПРОГНОЗ

ОВЕН

Эта неделя хороша для бега с препятствиями, которые вы легко преодолеете. Усилия окажутся успешными, вы сможете выбраться из болота текущих проблем и заняться более приятными делами.

ТЕЛЕЦ

Вы сейчас способны привлечь внимание окружающих, сочетая оптимизм и гибкость в поведении. Совершая очередной подвиг, не забудьте хоть иногда поинтересоваться окружающим миром.

БЛИЗНЕЦЫ

Пора тщательно проанализировать свои действия и сделать соответствующие выводы, для этого вам понадобятся собранность и целеустремленность. Если вы мобилизуете себя, то обстоятельства сложатся весьма благоприятно.

РАК

У вас появятся замыслы новых проектов, а также желание и возможность их осуществить, только не забывайте о разумной осторожности. Чтобы укрепить бюджет, принимайте участие в серьезных коммерческих проектах.

ЛЕВ

Вам просто необходимо проявить благоразумие в словах и поступках. Поиск золотой середины вообще должен стать основным занятием на эти дни. Ваша самооценка и социальная активность повысятся.

ДЕВА

На этой неделе самым неприятным событием могут оказаться нападки недоброжелателей или необоснованные претензии докучливых родственников. И тех и других следует игнорировать.

ВЕСЫ

Вам стоит несколько снизить деловую активность, так как усердие слабо скажется на конечном результате. Неплохо бы совершить покупки и заняться решением прочих бытовых проблем.

СКОРПИОН

Неделя обещает массу серьезных дел, в ваших интересах заняться ими плотно. Не исключено, что вам предстоит выслушать чьи-то откровения. В воскресенье постарайтесь отправиться на прогулку за город.

СТРЕЛЕЦ

Будут удачными поездки и контакты. Рассчитывайте только на себя и собственное умение серьезно и уравновешенно договариваться с оппонентами.

КОЗЕРОГ

Вас будут ожидать активные дни как на работе, так и дома. Используя такие качества, как чувство такта и здравый смысл, вы сможете достичь воистину блестящих результатов. Хорошо пройдут финансовые дела, сделки.

ВОДОЛЕЙ

Чтобы неделя прошла плодотворно и спокойно, постарайтесь избегать разговоров и споров с окружающими, даже если они затрагивают вопросы вашей профессиональной компетентности.

РЫБЫ

Могут появиться мысли о смене работы, но сейчас вы в большей степени действуете по принципу «хорошо там, где нас нет», нежели исходя из реальной оценки ситуации, потому не спешите с окончательным решением.

/По материалам интернет-изданий/

Спецвыпуск № 10 (1139) от 10 марта 2016 г.

ОБЩЕСТВЕННО-ПОЛИТИЧЕСКАЯ ГАЗЕТА

Издается со 2 июля 1994 г.

г. Муравленко

НАШ ГОРОД

Официальная информация

РАСПОРЯЖЕНИЕ

от 02 марта 2016 года **№ 271**

О награждении

Руководствуясь Уставом муниципального образования город Муравленко, Положением о Почетной грамоте Администрации города, утвержденным постановлением Администрации города от 29.03.2013 № 146 «Об утверждении Положения о Почетной грамоте Администрации города», Положением о Благодарственном адресе Администрации города, утвержденным постановлением Администрации города от 29.03.2013 № 147 «Об утверждении Положения о Благодарственном адресе Администрации города», за многолетний добросовестный труд и в связи с профессиональным праздником – День работников бытового обслуживания населения и жилищно-коммунального хозяйства:

1. Наградить Почетной грамотой Администрации города:

АСАДОВА Бахрама Абдул оглы - слесаря – сантехника общества с ограниченной ответственностью «Городское хозяйство 4»

ВОЛОБУЕВУ Татьяну Васильевну - уборщика производственных и служебных помещений общества с ограниченной ответственностью «Городское хозяйство 6»

ГОНЧАРОВУ Ирину Владимировну - бухгалтера 1 категории муниципального унитарного предприятия «Муравленковское предприятие городских электрических сетей» муниципального образования город Муравленко

ГРИНЕВУ Людмилу Вячеславовну - начальника юридического отдела филиала Акционерного общества «Ямалкоммунэнерго» в городе Муравленко «Тепло»

ДЫМОВА Павла Александровича - слесаря – сантехника общества с ограниченной ответственностью «Теплоэнергосервис»

ПЛИГИНУ Людмилу Викторовну - оператора диспетчерской центральной инженерно-технической службы филиала Акционерного общества «Ямалкоммунэнерго» в городе Муравленко «Тепло»

РАДЖАБОВА Олега Викторовича - начальника отдела благоустройства и жилищно-коммунального хозяйства Управления жилищно-коммунального хозяйства Администрации города

САРАНЧУКОВУ Светлану Анатольевну - маляра общества с ограниченной ответственностью «Теплоэнергосервис»

ТЮТЮННИК Елену Анатольевну - ведущего инженера отдела муниципального заказа и договорной работы муниципального казённого учреждения «Управление коммунального заказа»

УШКОВА Олега Владимировича - индивидуального предпринимателя

2. Вручить Благодарственный адрес Администрации города:

БАНКЕТОВОЙ Надежде Александровне - индивидуальному предпринимателю

БОРИСОВОЙ Ларисе Михайловне - кондуктору участка городских пассажирских перевозок муниципального унитарного предприятия «Муравленковские коммунальные системы» Муниципального образования город Муравленко

ГАЙНУТДИНОВУ Олегу Тахировичу - плотнику общества с ограниченной ответственностью «Теплоэнергосервис»

ЗИНОВЬЕВОЙ Ольге Алексеевне - инженеру 1 категории сметного отдела муниципального казённого учреждения «Управление коммунального заказа»

ИБАДОВОЙ Сакине Набиали кызы - дворнику общества с ограниченной ответственностью «Городское хозяйство 2»

ИВАНОВОЙ Вере Владимировне - директору Филиала Открытого акционерного общества «Единый расчетно – информационный центр ЯНАО» в городе Муравленко

КИРЕЕВОЙ Екатерине Евгеньевне - уборщику производственных помещений административно – хозяйственной службы муниципального унитарного предприятия «Муравленковское предприятие городских электрических сетей» муниципального образования город Муравленко

КОТОВУ Сергею Петровичу - водителю автомобиля 2 класса участка городских пассажирских перевозок муниципального унитарного предприятия «Муравленковские коммунальные системы» Муниципального образования город Муравленко

КОЧЕРГИНОЙ Светлане Валерьевне - ведущему экономисту отдела планирования и подготовки отчетности муниципального казённого учреждения «Управление коммунального заказа»

КУРГАНСКОЙ Анне Дмитриевне - инженеру второй категории центральной инженерно-технической службы филиала Акционерного общества «Ямалкоммунэнерго» в городе Муравленко «Тепло»

ЛАВРЕНКО Ларисе Николаевне - уборщице помещений общего пользования общества с ограниченной ответственностью «Жилищно-энергетическая компания – 1»

ЛОБАНОВУ Дмитрию Александровичу - слесарю по контрольно-измерительным приборам и автоматике центральной инженерно-технической службы филиала Акционерного общества «Ямалкоммунэнерго» в городе Муравленко «Тепло»

МАЛЬЦЕВУ Евгению Сергеевичу - плотнику общества с ограниченной ответственностью «Теплоэнергосервис»

НЕУСТРОЕВОЙ Ирине Анатольевне - оператору специализированного ремонтно-строительного участка муниципального унитарного предприятия «Муравленковское предприятие городских электрических сетей» муниципального образования город Муравленко

ПОЛИЩУК Юлии Евгеньевне - юрисконсульту первой категории юридического отдела филиала Акционерного общества «Ямалкоммунэнерго» в городе Муравленко «Тепло»

ПОЛТОРАНИНУ Анатолию Сергеевичу - ведущему специалисту отдела благоустройства и жилищно-коммунального хозяйства Управления жилищно-коммунального хозяйства Администрации города

САВИНОВОЙ Галине Вячеславовне - индивидуальному предпринимателю

СУСАРЕВОЙ Татьяне Петровне - дворнику общества с ограниченной ответственностью «Жилищно-энергетическая компания – 1»

ФАРЗАЛИЕВОЙ Ольге Викторовне - индивидуальному предпринимателю

ХИСМАТУЛЛИНОЙ Расиме Ахтямовне - дворнику общества с ограниченной ответственностью «Городское хозяйство 4»

ХОЛМАНСКИХ Лилии Александровне - главному бухгалтеру Филиала Открытого акционерного общества «Единый расчетно-информационный центр ЯНАО» в городе Муравленко

3. Опубликовать настоящее распоряжение в газете «Наш город».

4. Контроль за исполнением настоящего распоряжения оставляю за собой.

И.о. Главы города
А.В. Лукьянов

ВСТРЕЧА

Герои всегда в строю

3 февраля в связи с днем воинской славы России – днем разгрома советскими войсками немецко-фашистских войск в Сталинградской битве (1943 год), в резиденции полномочного представителя Президента Российской Федерации в Уральском федеральном округе состоялось знаменательное событие: полпред Игорь Холманских встретился с Героями Советского Союза и Российской Федерации, которые живут в округе.

Эта встреча особенная: еще ни разу на окружном уровне не собирались вместе Герой Великой Отечественной войны, 11 Героев Российской Федерации и два Героя Труда Российской Федерации – награды, не так давно возрожденной в нашей стране.

Кроме полпреда, героев чествовали: командующий войсками Уральского регионального командования внутренних войск МВД России генерал-лейтенант Сергей Корнюшкин и заместитель командующего войсками Центрального военного округа по работе с личным составом – начальник управления генерал-майор Сергей Полетучий.

Каждый из героев Отечества, участвовавших во встрече, – человек уникальной судьбы.

Например, Николай Михайлович Григорьев – единственный на Урале ныне здравствующий участник Великой Отечественной войны, получивший на фронте звание Героя Советского Союза, проживающий в городе Заречном Свердловской области. Он освобождал Европу от фашизма, а осенью 1945 года участвовал в войне с Японией. Несмотря на преклонный возраст, Николай Михайлович принимает активное участие в ветеранском движении и проводит работу по военно-патриотическому воспитанию молодежи.

Другой, не менее известный участник встречи, – полковник внутренних войск МВД России Серик Газисович Султангабиев, история подвига которого уже успела облететь всю страну.

Осенью 2014 года полковник Султангабиев во время учений спас своего подчиненного при взрыве боевой гранаты, получив множественные раны.

За каждым из участников встречи Героев Отечества стоит свой подвиг, и им было чем поделиться в откровенном разговоре. Речь шла, в первую очередь, о самом главном: о подлинных ценностях и нравственных основах, на которых должна строиться жизнь российского общества и тем самым укрепляться мощь России.

Участники диалога отметили, что празднование 70-летия Победы в Великой Отечественной войне, а также напряженная внешнеполитическая обстановка, сложившаяся вокруг России, вызвали настоящий патриотический подъем среди россиян.

Как заметил полпред Игорь Холманских, это явление закономерно: именно в моменты угрозы верность Родине проявляется в российском обществе особенно ярко и сильно. А Президент России в тот же день сказал на встрече в Ново-Огарево: «У нас нет и не может быть никакой другой объединяющей идеи, кроме патриотизма».

Поэтому герои войны и труда являются живыми символами этой объединяющей идеи. Участники диалога сошлись во мнении, что одним из главных направлений их совместной деятельности должна стать работа по патриотическому воспитанию молодежи.

Именно от нее зависит наше будущее и то, как Россия примет вызовы завтрашнего дня. Герои Отечества, своим живым примером показавшие подлинные вершины духа, играют неоценимую роль в деле воспитания грядущих поколений.

В заключение все участники встречи Героев Отечества договорились как можно чаще проводить такие мероприятия и активизировать работу в регионах по патриотическому воспитанию молодежи.

Пресс-служба аппарата полномочного представителя Президента Российской Федерации в Уральском федеральном округе

В Администрации города действуют телефоны

ГОРЯЧЕЙ ЛИНИИ

8 (34938)

28-1-81	противодействие коррупции
21-4-55	служба экстренной психологической помощи
42-9-03, 42-9-13, 051	круглосуточная горячая линия о незаконной деятельности игорных заведений
27-7-91	проверка алкогольной продукции на контрафакт
28-2-62	защита прав потребителей

Должностными лицами Администрации города **обеспечивается рассмотрение обращений граждан по вопросам коррупции** в ходе проведения приема по личным вопросам в соответствии с графиком приема граждан Главой города, заместителями главы Администрации города и руководителями структурных подразделений Администрации города *(опубликован в спецвыпуске газеты «Наш город» № 03 (1132) от 21 января 2016 г. на стр. 21).*

О преступлениях, связанных с наркотиками, можно сообщить

в Ноябрьское МРО Управления Федеральной службы РФ по контролю за оборотом наркотиков по ЯНАО:	8(3496)	**42-84-12**
во второе отделение УФСКН России по ЯНАО в городе Муравленко:	8(34938)	**22-1-78**
в ОМВД России по городу Муравленко:		**26-0-50**

ПОСТАНОВЛЕНИЕ

от 24 февраля 2016 года **№ 65**

О внесении изменений в муниципальную программу «Управление муниципальными финансами»

Руководствуясь Федеральным законом от 06.10.2003 № 131-ФЗ «Об общих принципах организации местного самоуправления в Российской Федерации», решением Городской Думы города Муравленко от 10.12.2015 № 50 «О бюджете муниципального образования город Муравленко на 2016 год», постановлением Администрации города от 28.01.2016 № 31 «О муниципальных программах муниципального образования город Муравленко», Администрация города Муравленко **постановляет:**

1. Внести изменения в муниципальную программу «Управление муниципальными финансами», утвержденную постановлением Администрации города от 14.11.2013 № 609 «Об утверждении муниципальной программы «Управление муниципальными финансами» (с изменениями от 11.02.2014 № 62, 29.04.2014 № 188, 25.09.2014 № 405, 03.03.2015 № 77, 21.09.2015 № 358) изложив ее в новой редакции, согласно приложению.

2. Настоящее постановление распространяется на правоотношения, возникшие с 01.01.2016.

3. Опубликовать настоящее постановление в газете «Наш город» и разместить на официальном сайте муниципального образования город Муравленко.

Глава города А.А. Подорога

Приложение
к постановлению Администрации города от 24.02.2016 № 65

Муниципальная программа
«Управление муниципальными финансами»

ПАСПОРТ
муниципальной программы
«Управление муниципальными финансами»

Ответственный исполнитель муниципальной программы	Управление финансов Администрации города Муравленко
Соисполнители муниципальной программы	Администрация города Муравленко Контрольно-счетная палата города Муравленко
Цели муниципальной программы	Обеспечение выполнения бюджетных обязательств города Муравленко на основе долгосрочной сбалансированности и устойчивости городского бюджета, повышение качества управления муниципальными финансами
Задачи муниципальной программы	1. Организация качественного бюджетного процесса и доступность информации о муниципальных финансах. 2. Эффективное управление муниципальным долгом. 3. Организационно-методическое, информационно-техническое и финансовое обеспечение муниципальной программы
Сроки реализации муниципальной программы	2014-2020 годы
Показатели муниципальной программы	1. Рейтинг города Муравленко по оценке качества организации и осуществления бюджетного процесса (по оценке департамента финансов ЯНАО). 2. Соблюдение ограничений установленных Бюджетным кодексом Российской Федерации в части дефицита бюджета, объема муниципального долга, объема расходов на обслуживание муниципального долга, объема резервного фонда, норматива формирования расходов на содержание органов местного самоуправления, %. 3. Доля главных распорядителей городского бюджета, имеющих надлежащее качество организации и осуществления бюджетного процесса, %
Программно-целевые инструменты	В рамках муниципальной программы не предусмотрена реализация целевых программ ведомств
Подпрограммы	1. Нормативно-методическое обеспечение и организация бюджетного процесса. 2. Управление муниципальным долгом города. 3. Обеспечение реализации муниципальной программы
Ресурсное обеспечение муниципальной программы	
	Объем финансирования муниципальной программы, утвержденный решением о бюджете муниципального образования / планируемый к утверждению, тыс. рублей
Общий объем финансирования муниципальной программы за весь период реализации, всего	605329
в том числе: местный бюджет	605329
окружной бюджет	-
2014 год, всего	67656
в том числе: местный бюджет	67656
окружной бюджет	-
2015 год, всего	85488
в том числе: местный бюджет	85488
окружной бюджет	-
2016 год, всего	90437
в том числе: местный бюджет	90437
окружной бюджет	-
2017 год, всего	90437
в том числе: местный бюджет	90437
окружной бюджет	-
2018 год, всего	90437
в том числе: местный бюджет	90437
окружной бюджет	-
2019 год, всего	90437
в том числе: местный бюджет	90437
окружной бюджет	
2020 год, всего	90437
в том числе: местный бюджет	90437
окружной бюджет	-
Ожидаемые результаты реализации муниципальной программы	1. Обеспечение исполнения бюджетных обязательств города Муравленко. 2. Сокращение уровня (недопущение возникновения) просроченной кредиторской задолженности. 3. Сохранение объема муниципального долга на экономически безопасном уровне. 4. Обеспечение прозрачности городского бюджета. 5. Рост качества управления муниципальными финансами

I. Характеристика текущего состояния системы управления муниципальными финансами

Муниципальная программа «Управление муниципальными финансами» на 2014 – 2020 годы (далее – программа) разработана в целях формирования единой бюджетной политики в муниципальном образовании город Муравленко (далее – город Муравленко), необходимой для обеспечения выполнения бюджетных обязательств города Муравленко на основе долгосрочной сбалансированности и устойчивости городского бюджета, повышения качества управления муниципальными финансами.

Программа разработана во взаимосвязи со следующими документами в области стратегического и финансового планирования:

- Концепцией долгосрочного социально-экономического развития Российской Федерации на период до 2020 года, утвержденной распоряжением Правительства Российской Федерации от 17.11.2008 № 1662-р;

- Программой повышения эффективности управления общественными (государственными и муниципальными) финансами на период до 2018 года, утвержденный постановлением Правительства Российской Федерации от 30.12.2013 № 2593-р;

- Стратегией социально-экономического развития Ямало-Ненецкого округа до 2020 года, утвержденной постановлением Законодательного Собрания Ямало-Ненецкого автономного округа от 14.12.2011 № 839;

- основными направлениями бюджетной и налоговой политики Ямало-Ненецкого автономного округа, утвержденными постановлением Правительства Ямало-Ненецкого автономного округа от 19.09.2013 № 789-П;

- постановлением Правительства Ямало-Ненецкого автономного округа от 10.06.2010 № 32-П «О порядке проведения мониторинга и оценки качества организации и осуществления бюджетного процесса в муниципальных образованиях в Ямало-Ненецком автономном округе»;

- стратегией социально-экономического развития муниципального образования город Муравленко на период до 2030 года, утвержденной решением Городской Думы от 24.11.2011 № 242;

- постановлением Администрации города Муравленко от 20.11.2015 № 498 «Об основных направлениях бюджетной политики и основных направлениях налоговой политики муниципального образования город Муравленко на 2016-2018 годы».

Программа направлена на регулирование бюджетной и долговой сферы, основным потребителем услуг которой выступает город в целом.

Ответственным исполнителем программы является Управление финансов Администрации города Муравленко. Управление финансов Администрации города Муравленко является структурным подразделением Администрации города Муравленко, осуществляющим полномочия по выработке и реализации единой бюджетной, финансовой и налоговой политики в городе. Управление финансов Администрации города Муравленко осуществляет свою деятельность на основании решения Городской Думы города Муравленко от 30.04.2013 № 480 «Об утверждении положения об Управлении финансов Администрации города Муравленко».

Безусловное выполнение принятых расходных обязательств, долгосрочная сбалансированность городского бюджета, эффективное управление муниципальным долгом и соблюдение бюджетного законодательства являются основными показателями качества состояния и перспектив развития бюджетной системы города.

Устойчивость системы муниципальных финансов имеет ключевое значение в модернизации экономики города, создании условий для повышения ее эффективности и конкурентоспособности, долгосрочного устойчивого развития и улучшения инвестиционного климата в рамках реализации Стратегии социально-экономического развития муниципального образования город Муравленко до 2030 года, утвержденной решением Городской Думы от 24.11.2011 № 242.

Рейтинг города Муравленко по результатам оценки качества организации и осуществления бюджетного процесса, проводимым департаментом финансов ЯНАО ежегодно по показателям, характеризующим все стадии бюджетного процесса в муниципальном образовании, в соответствии с постановлением Правительства Ямало-Ненецкого автономного округа от 10.06.2010 № 32-П, соблюдение бюджетного законодательства и рост доли главных распорядителей городского бюджета, имеющих надлежащее качество организации и осуществления бюджетного процесса являются основными показателями качества состояния и перспектив развития городского бюджета.

В городе Муравленко процессы реформирования бюджетного сектора и повышения качества управления муниципальными финансами проходили в рамках проводимой в Российской Федерации и Ямало-Ненецком автономном округе бюджетной реформы. Результат данных реформ – формирование в городе Муравленко основ современной системы управления муниципальными финансами, в том числе:

- совершенствование прогнозирования доходов городского бюджета, оптимизация налоговых и неналоговых льгот, создание формализованных методик оценки финансовых последствий предоставляемых льгот по уплате налогов и сборов;

- рационализация бюджетных расходов, организация бюджетного процесса исходя из принципа безусловного исполнения действующих и вновь принимаемых расходных обязательств;

- применение реестров расходных обязательств, осуществление планирования и расходования бюджетных средств на их основе;

- практическое внедрение инструментов бюджетирования, ориентированного на результаты (доклады о результатах и основных направлениях деятельности субъектов бюджетного планирования, муниципальные целевые программы, обоснования бюджетных ассигнований, переход от сметного финансирования учреждений к финансовому обеспечению заданий);

- создание нормативной правовой базы для развития новых форм оказания муниципальных услуг и реструктуризации бюджетной сети;

- внедрение казначейской системы исполнения городского бюджета, обеспечивающей эффективный учет и исполнение действующих обязательств, управление единым счетом бюджета, формирование достоверной и прозрачной бюджетной отчетности;

- автоматизация процессов составления и исполнения бюджета, ведения бухгалтерского учета и формирования отчетности;

➥

- создание системы мониторинга качества финансового менеджмента главных распорядителей средств городского бюджета, формирование ежегодного рейтинга, оценки среднего уровня качества финансового менеджмента главных распорядителей бюджетных средств.

Принятые в последние годы на федеральном и региональном уровнях стратегические документы определяют задачи и создают все предпосылки для перехода на программно-целевой принцип организации деятельности органов исполнительной власти и органов местного самоуправления, разработки и принятия программных бюджетов и внедрения соответствующих инструментов достижения установленных вышеуказанными документами целей.

Главная задача программно-целевого принципа заключается в том, чтобы переориентировать бюджетный процесс от управления ресурсами бюджета к управлению результатами за счет расширения полномочий и повышения ответственности участников бюджетного процесса в условиях четких планов на среднесрочную перспективу.

В настоящее время в муниципальном образовании сформирована необходимая нормативная правовая база внедрения программно-целевого бюджетирования, которая представлена следующими документами:

1) распоряжение Администрации города от 11.07.2013 № 1184 «Об утверждении Перечня муниципальных программ муниципального образования город Муравленко;

2) постановление Администрации города от 28.01.2016 № 31 «О муниципальных программах муниципального образования город Муравленко».

Начиная с 2014 года, городской бюджет сформирован в структуре муниципальных программ, при этом реализация самих программ будет целиком зависеть от муниципальных заказчиков, качества подготовленных ими документов, разработанных механизмов реализации и контроля за мероприятиями муниципальных программ.

Как следствие, в сфере управления муниципальными финансами города сохраняется ряд следующих системных недостатков и нерешенных проблем:

сохраняются условия и стимулы для неоправданного увеличения бюджетных расходов, при низкой мотивации органов местного самоуправления и муниципальных учреждений к формированию приоритетов и оптимизации бюджетных расходов;

отсутствуют действенные методики оценки эффективности использования финансовых ресурсов;

нестабильность доходной базы городского бюджета, зависимость доходов от межбюджетных трансфертов из окружного бюджета;

отсутствуют практические инструменты реализации результатов мониторинга качества финансового менеджмента, осуществляемого главными распорядителями средств городского бюджета;

недостаточная доступность и прозрачность финансовой информации о муниципальных финансах.

Реализация мероприятий настоящей программы, достижение запланированных результатов деятельности Управлением финансов Администрации города Муравленко по выполнению своих полномочий приведет к повышению качества управления муниципальными финансами, что в свою очередь обеспечит максимально эффективное использование муниципальных финансов и создаст благоприятные условия для экономического развития города и исполнения расходных обязательств.

Необходимость достижения долгосрочных целей социально-экономического развития города Муравленко в условиях адаптации бюджетной системы к сокращению и замедлению темпов роста бюджетных доходов повышает актуальность разработки и реализации системы мер по усилению ориентации бюджетных расходов на результат, повышению эффективности деятельности органов местного самоуправления, модернизации управления муниципальными финансами города Муравленко.

Вопрос совершенствования системы управления муниципальными финансами носит комплексный характер и требует для своего решения согласованных действий органов государственной власти на региональном уровне, а также органов местного самоуправления.

Для придания этой работе системного характера, выработки четких критериев успеха проводимых изменений целесообразна разработка комплексной программы совершенствования системы управления муниципальными финансами.

Достижение цели программы будет осуществляться путем решения задач в рамках соответствующих подпрограмм. Целью реализации каждой подпрограммы является решение задачи муниципальной программы.

Достижение цели каждой подпрограммы программы требует решения задач подпрограммы путем реализации соответствующих основных мероприятий подпрограммы.

Перечень подпрограмм и программно-целевых инструментов муниципальной программы «Управление муниципальными финансами» приведен в таблице 1.

II. ПЕРЕЧЕНЬ
подпрограмм и программно-целевых инструментов муниципальной программы
«Управление муниципальными финансами»

Таблица 1

№ п/п	Наименование ответственных исполнителей, подпрограмм и программно-целевых инструментов муниципальной программы	Объемы финансирования (тыс. руб.)							
		всего	2014 год	2015 год	2016 год	2017 год	2018 год	2019 год	2020 год
		Утверждено*	Утверждено*	Утверждено*	Утверждено*	Утверждено*	Утверждено*	Утверждено*	Утверждено*
	Муниципальная программа «Управление муниципальными финансами»	605329	67656	85488	90437	90437	90437	90437	90437
	в том числе: средства местного бюджета	605329	67656	85488	90437	90437	90437	90437	90437
	средства окружного бюджета	-	-	-	-	-	-	-	-
	Ответственный исполнитель: Управление финансов Администрации города Муравленко	486269	66985	66619	70533	70533	70533	70533	70533
	в том числе: средства местного бюджета	486269	66985	66619	70533	70533	70533	70533	70533
	средства окружного бюджета	-	-	-	-	-	-	-	-
	Соисполнитель: Администрация города	1653	671	982	-	-	-	-	-
	в том числе: средства местного бюджета	1653	671	982	-	-	-	-	-
	средства окружного бюджета	-	-	-	-	-	-	-	-
	Соисполнитель: Контрольно-счетная палата города Муравленко	117407	-	17887	19904	19904	19904	19904	19904
	в том числе: средства местного бюджета	117407	-	17887	19904	19904	19904	19904	19904
	средства окружного бюджета	-	-	-	-	-	-	-	-
1	**Подпрограмма 1. Нормативно-методическое обеспечение и организация бюджетного процесса**	**11776**	**1310**	**1621**	**1769**	**1769**	**1769**	**1769**	**1769**
	в том числе: средства местного бюджета	11776	1310	1621	1769	1769	1769	1769	1769
	средства окружного бюджета	-	-	-	-	-	-	-	-
	Ответственный исполнитель: Управление финансов Администрации города Муравленко	11776	1310	1621	1769	1769	1769	1769	1769
	в том числе: средства местного бюджета	11776	1310	1621	1769	1769	1769	1769	1769
	средства окружного бюджета	-	-	-	-	-	-	-	-
2	**Подпрограмма 2. Управление муниципальным долгом**	**1653**	**671**	**982**	**-**	**-**	**-**	**-**	**-**
	в том числе: средства местного бюджета	1653	671	982	-	-	-	-	-
	средства окружного бюджета	-	-	-	-	-	-	-	-
	Соисполнитель: Администрация города	1653	671	982	-	-	-	-	-
	в том числе: средства местного бюджета	1653	671	982	-	-	-	-	-
	средства окружного бюджета	-	-	-	-	-	-	-	-
3	**Подпрограмма 3. Обеспечение реализации программы**	**591900**	**65675**	**82885**	**88668**	**88668**	**88668**	**88668**	**88668**
	в том числе: средства местного бюджета	591900	65675	82885	88668	88668	88668	88668	88668
	средства окружного бюджета	-	-	-	-	-	-	-	-
	Ответственный исполнитель: Управление финансов Администрации города Муравленко	474493	65675	64998	68764	68764	68764	68764	68764
	в том числе: средства местного бюджета	474493	65675	64998	68764	68764	68764	68764	68764
	средства окружного бюджета	-	-	-	-	-	-	-	-
	Соисполнитель: Контрольно-счетная палата города Муравленко	117407	-	17887	19904	19904	19904	19904	19904
	в том числе: средства местного бюджета	117407	-	17887	19904	19904	19904	19904	19904
	средства окружного бюджета	-	-	-	-	-	-	-	-

III. Сведения о показателях муниципальной программы «Управление муниципальными финансами»

Таблица 2

№ п/п	Наименование показателя	№ мероприятий, влияющих на показатель	Ед. изм.	Значения показателей													
				2014 год	Вес показателя	2015 год	вес показателя	2016 год	вес показателя	2017 год	Вес показателя	2018 год	вес показателя	2019 год	вес показателя	2020 год	вес показателя
1	2	3	4	5	6	7	8	9	10	11	12	13	14	15	16	17	18
	Управление муниципальными финансами																
	Цель муниципальной программы: Обеспечение выполнения бюджетных обязательств города Муравленко на основе долгосрочной сбалансированности и устойчивости городского бюджета, повышение качества управления муниципальными финансами																
1	Рейтинг города Муравленко по оценке качества организации и осуществления бюджетного процесса (по оценке департамента финансов ЯНАО) Постановление Правительства ЯНАО от 10.06.2010 № 32-П "О порядке проведения мониторинга и оценки качества организации и осуществления бюджетного процесса в муниципальных образованиях в Ямало-Ненецком автономном округе"	ПП 1: 01(1.1- 1.8), 02 (2.1-2.2); ПП2:01(1,1-1.5), 02; ПП3:01(1.1-1,2).	%	100	0,3	100	0,3	100	0,3	100	0,3	100	0,3	100	0,3	100	0,3
2	Соблюдение ограничений установленных Бюджетным кодексом Российской Федерации в части дефицита бюджета, объема муниципального долга, объема расходов на обслуживание муниципального долга, объема резервного фонда, норматива формирования расходов на содержание органов местного самоуправления. Бюджетный кодекс РФ	ПП1: 01(1.1- 1.5); ПП2:01(1,1-1.5), 02; ПП3: 01(1.1).	%	100	0,4	100	0,4	100	0,4	100	0,4	100	0,4	100	0,4	100	0,4
3	Доля главных распорядителей городского бюджета, имеющих надлежащее качество организации и осуществления бюджетного процесса. Постановление администрации города от 04.08.2011 № 385«Об утверждении Методики балльной оценки качества финансового менеджмента главных распорядителей средств бюджета муниципального образования город Муравленко»	ПП1: 01(1.1- 1.5, 1.8);	%	100	0,3	100	0,3	100	0,3	100	0,3	100	0,3	100	0,3	100	0,3

IV. Ожидаемые результаты реализации программы

Основным ожидаемым результатом реализации программы будет устойчивое функционирование бюджетной сферы муниципального образования в долгосрочной перспективе, обеспечивающее своевременную и стабильную реализацию муниципальным образованием своих муниципальных функций, что позволит:

1. Обеспечить исполнение бюджетных обязательств города Муравленко.
2. Сократить уровень (недопущение возникновения) просроченной кредиторской задолженности.
3. Сохранить объем муниципального долга на экономически безопасном уровне.
4. Обеспечить прозрачность городского бюджета.
5. Обеспечить рост качества управления муниципальными финансами и сократить нарушения бюджетного законодательства.

Подпрограмма 1
«Нормативно-методическое обеспечение и организация бюджетного процесса»
ПАСПОРТ

Ответственный исполнитель Подпрограммы 1	Управление финансов Администрации города
Соисполнители Подпрограммы 1	Контрольно-счетная палата города Муравленко
Цель Подпрограммы 1	Организация качественного бюджетного процесса и доступность информации о муниципальных финансах
Задачи Подпрограммы 1	1. Осуществление нормативно-методического обеспечения и организация бюджетного процесса. 2. Обеспечение прозрачности информации о муниципальных финансах
Сроки реализации Подпрограммы 1	2014-2020 годы
Показатели Подпрограммы 1	1.1. Своевременное внесение проекта городского бюджета в Городскую Думу города Муравленко. 1.2. Исполнение бюджетных обязательств городского бюджета, % плановых назначений (соблюдение ограничения). 1.3. Доля просроченной кредиторской задолженности городского бюджета в общем объеме расходов городского бюджета, %. 1.4. Наличие оценки эффективности предоставляемых (планируемых к предоставлению) налоговых льгот. 1.5. Наличие формализованной оценки качества финансового менеджмента главных распорядителей средств городского бюджета. 1.6. Выполнение плана контрольных мероприятий, %. 1.7. Своевременное представление годовой бюджетной отчетности в Департамент финансов Ямало-Ненецкого автономного округа. 1.8. Обеспечение доступности информации о муниципальных финансах
Ресурсное обеспечение подпрограммы	
	Объем финансирования муниципальной программы, утвержденный решением о бюджете муниципального образования / планируемый к утверждению, тыс. рублей
Общий объем финансирования муниципальной программы за весь период реализации, всего	11776
в том числе: местный бюджет	11776
окружной бюджет	-
2014 год, всего	1310
в том числе: местный бюджет	1310
окружной бюджет	-
2015 год, всего	1621
в том числе: местный бюджет	1621
окружной бюджет	-
2016 год, всего	1769
в том числе: местный бюджет	1769
окружной бюджет	-
2017 год, всего	1769
в том числе: местный бюджет	1769
окружной бюджет	-
2018 год, всего	1769
в том числе: местный бюджет	1769
окружной бюджет	-
2019 год, всего	1769
в том числе: местный бюджет	1769
окружной бюджет	-
2020 год, всего	1769
в том числе: местный бюджет	1769
окружной бюджет	-
Ожидаемые результаты реализации Подпрограммы 1	1. Разработка и внесение в Городскую Думу в установленные сроки и соответствующего требованиям бюджетного законодательства проекта решения Городской Думы о городском бюджете на очередной финансовый год и плановый период. 2. Качественная организация исполнения городского бюджета. 3. Исполнение бюджетных обязательств города Муравленко. 4. Сохранение устойчивости и сбалансированности городского бюджета. 5. Своевременное и качественное представление бюджетной отчетности. 6. Снижение объемов нарушений законодательства в финансово-бюджетной сфере. 7. Соблюдение ограничений, установленных Бюджетным кодексом Российской Федерации

I. Характеристика текущего состояния нормативно-методического обеспечения и организации бюджетного процесса

Целями Подпрограммы 1 является организация качественного бюджетного процесса и доступность информации о муниципальных финансах.

Административная функция по достижению данных целей в рамках подпрограммы заключается в своевременной и качественной подготовке проекта решения Городской Думы о городском бюджете на очередной финансовый год и плановый период, а также в организации исполнения городского бюджета и формировании бюджетной отчетности и осуществлении финансового контроля.

Основные проблемы в сфере реализации подпрограммы связаны с нормативным регулированием бюджетного процесса, реализацией принципов эффективного и ответственного управления общественными финансами.

Нормативно-методическое обеспечение бюджетного процесса в муниципальном образовании основывается нормами Бюджетного кодекса

➥

Российской Федерации и принятых в соответствии с ними правовых актов муниципального образования, основным из которых является решение Городской Думы города Муравленко от 04.04.2014 № 592 «Об утверждении положения о бюджетном процессе в муниципальном образовании город Муравленко».

Подпрограмма ориентирована на создание общих условий для всех участников бюджетного процесса, в том числе для главных распорядителей бюджетных средств, реализующих другие муниципальные программы муниципального образования. Подпрограмма представляет в программном формате основную деятельность Управления финансов Администрации города по осуществлению бюджетного процесса и проведению мероприятий по его совершенствованию. Данная деятельность и представление ее результатов в основном регламентирована соответствующими нормативными правовыми актами муниципального образования.

Качественные и количественные характеристики состояния муниципальных финансов муниципального образования отражаются в следующих документах:

- основные направления бюджетной политики и основные направления налоговой политики муниципального образования, ежегодно разрабатываемые в соответствии с Бюджетным кодексом Российской Федерации. Форматом данного документа предусмотрен раздел подведения итогов бюджетной и налоговой политики предыдущего периода;

- решение Городской Думы города Муравленко об исполнении городского бюджета.

В соответствии с вышеуказанными документами, состояние сферы муниципальных финансов в 2011-2015 годах определялось следующими основными тенденциями:

- в области доходов – бюджет города характеризуется высоким уровнем безвозмездных поступлений из вышестоящих бюджетов и низким уровнем собственных доходов;

- в области расходов – внедрением инструментов программно-целевого бюджетирования, совершенствованием системы финансового обеспечения оказания муниципальных услуг;

- высокой сбалансированностью городского бюджета;

- консервативной долговой политикой и как следствие – низким уровнем муниципального долга муниципального образования;

- высокими показателями ликвидности городского бюджета и наличием зарезервированных ассигнований.

Проводимые мероприятия по совершенствованию бюджетного процесса представляются в материалах мониторинга качества финансового менеджмента, осуществляемого на окружном и на местном уровне, в частности:

- мониторинг качества организации и осуществления бюджетного процесса в муниципальных образованиях в Ямало-Ненецком автономном округе, проводимый в соответствии с постановлением Правительства Ямало-Ненецкого автономного округа от 10.06.2010 № 32-П «О порядке проведения мониторинга и оценки качества организации и осуществления бюджетного процесса в муниципальных образованиях в Ямало-Ненецком автономном округе»;

- мониторинг качества финансового менеджмента, осуществляемого главными распорядителями средств городского бюджета, проводимый в соответствии с постановлением Администрации города от 04.08.2011 № 385 «Об утверждении Методики балльной оценки качества финансового менеджмента главных распорядителей средств бюджета муниципального образования город Муравленко».

Данные окружного мониторинга качества организации и осуществления бюджетного процесса в муниципальных образованиях показывают, что деятельность муниципального образования по управлению муниципальными (общественными) финансами находится в группе муниципальных образований с высоким качеством управления муниципальными финансами. По итогам мониторинга 2011- 2012 годов город получил второе место, а по итогам 2013 года первое место среди 13 городских округов и муниципальных районов Ямало-Ненецкого автономного округа. По итогам 2014 года второе место.

Наиболее сильными сторонами управления финансами муниципального образования являются:

- высокое качество бюджетного планирования;

- высокое качество исполнения бюджета;

- высокое качество управления муниципальной собственностью и оказания муниципальных услуг;

- высокая степень прозрачности бюджетного процесса.

Проблемы сферы управления муниципальными (общественными) финансами муниципального образования и пути их решения представляются в документах, формулирующих бюджетную политику муниципального образования, главными из которых являются:

- основные направления бюджетной и налоговой политики муниципального образования, разрабатываемые ежегодно;

- План мероприятий по увеличению доходов, оптимизации расходов городского бюджета и совершенствованию долговой политики муниципального образования город Муравленко на 2014 – 2016 годы, утвержденный постановлением Администрации города от 04.02.2014 № 45.

Данными документами определены основные проблемы в сфере управления муниципальными (общественными) финансами:

- отсутствие стимулов для повышения эффективности организации предоставления муниципальных услуг;

- необходимость совершенствования системы финансового контроля;

- отсутствие долгосрочной сбалансированности городского бюджета;

- разрозненность и фрагментарность информационных систем, используемых для целей управления общественными финансами;

- недостаточная открытость бюджета, прозрачность и подотчетность деятельности участников сектора муниципального управления.

II. Перечень основных мероприятий Подпрограммы 1

В рамках решения задач Подпрограммы 1 выделены 2 основных мероприятия:

1. Осуществление нормативно-методического обеспечения и организация бюджетного процесса.

2. Обеспечение прозрачности информации о муниципальных финансах.

В рамках основного мероприятия «Осуществление нормативно-методического обеспечения и организация бюджетного процесса» одним из основных направлений, ориентированных на решение задач, поставленных Подпрограммой 1, является проведение взвешенной и предсказуемой бюджетной политики, осуществление нормативного правового регулирования в сфере бюджетного процесса. Нормативно-методическое обеспечение бюджетного процесса в муниципальном образовании осуществляется Управлением финансов Администрации города по следующим направлениям:

- подготовка проектов нормативных правовых актов по вопросам организации бюджетного процесса в муниципальном образовании;

- подготовка проектов нормативных правовых актов по местным налогам;

- методологическое руководство в области составления и исполнения городского бюджета;

- подготовка проектов нормативных правовых актов по правовому регулированию финансового контроля в соответствие правовыми актами Российской Федерации, Ямало-Ненецкого автономного округа и города Муравленко.

Составление проекта городского бюджета предусматривает выполнение следующих функций:

- разработка основных направлений налоговой политики и основных направлений бюджетной политики муниципального образования на очередной финансовый год и на плановый период;

- разработка проекта нормативного правового акта муниципального образования о разработке прогноза социально-экономического развития и проекта городского бюджета на очередной финансовый год и на плановый период;

- подготовка и утверждение порядка планирования бюджетных ассигнований городского бюджета на очередной финансовый год и на плановый период;

- обеспечение работы комиссии по бюджетным проектировкам в части компетенции Управления финансов;

- взаимодействие с главными администраторами бюджетных средств по вопросам планирования доходов, расходов и источников финансирования дефицита городского бюджета;

- составление реестра действующих и принимаемых расходных обязательств;

- подготовка проекта решения Городской Думы о городском бюджете на очередной год и на плановый период, а также документов и материалов, представляемых одновременно с проектом бюджета, представление их на рассмотрение Администрации города и для последующего внесения в Городскую Думу.

При организации исполнения городского бюджета Управление финансов выполняет следующие функции:

- ведение сводного реестра главных распорядителей, распорядителей и получателей средств городского бюджета;

- ведение сводного реестра расходных обязательств муниципального образования;

- открытие и ведение лицевых счетов для учета операций по исполнению городского бюджета;

- установление порядка исполнения городского бюджета по расходам в соответствии со сводной бюджетной росписью и ведение сводной бюджетной росписи;

- доведение бюджетных ассигнований, лимитов бюджетных обязательств по расходам и источникам финансирования дефицита городского бюджета,

- составление и ведение кассового плана исполнения городского бюджета, доведение предельных объемов финансирования;

- управление операциями со средствами на едином счете городского бюджета;

- установление порядка учета бюджетных обязательств получателей средств городского бюджета, учет бюджетных обязательств получателей средств городского бюджета;

- установление порядка санкционирования оплаты денежных обязательств и приостановления такого санкционирования, санкционирование оплаты денежных обязательств получателей средств городского бюджета и администраторов источников финансирования дефицита городского бюджета;

- установление порядка завершения операций по исполнению городского бюджета в текущем финансовом году, порядка обеспечения получателей бюджетных средств городского бюджета при завершении текущего финансового года наличными деньгами, необходимыми для осуществления их деятельности в нерабочие праздничные дни в Российской Федерации в январе очередного финансового года;

- определение порядка приостановления операций по лицевым счетам главных распорядителей, распорядителей и получателей средств городского бюджета и другие функции, осуществляемые финансовым органом муниципального образования в соответствие с бюджетным законодательством Российской Федерации, Ямало-Ненецкого автономного округа и муниципального образования.

Контроль за целевым и эффективным использованием бюджетных средств, соблюдением требований бюджетного законодательства является неотъемлемой частью работы Управления финансов по обеспечению исполнения расходных обязательств. Деятельность Управления финансов в данной сфере состоит в выполнении полномочий органа внутреннего муниципального финансового контроля путем проведения контрольных мероприятий в соответствие утвержденным Администрацией города планом контрольных мероприятий и выполнение полномочий финансового органа по осуществлению внутреннего муниципального финансового контроля, установленных Бюджетным кодексом Российской Федерации по:

- контролю за не превышением суммы по операции над лимитами бюджетных обязательств и (или) бюджетными ассигнованиями;

- контролю за соответствием содержания проводимой операции коду бюджетной классификации Российской Федерации, указанному в платежном документе, представленном в Управление финансов получателем бюджетных средств;

- контролю за наличием документов, подтверждающих возникновение денежного обязательства, подлежащего оплате за счет средств бюджета;

- контролю за соответствием сведений о поставленном на учет бюджетном обязательстве по муниципальному контракту сведениям о данном муниципальном контракте, содержащемся в предусмотренном законодательством Российской Федерации о контрактной системе в сфере закупок товаров, работ, услуг для обеспечения государственных и муниципальных нужд реестре контрактов, заключенных заказчиками.

Формирование бюджетной отчетности по кассовому исполнению городского бюджета, сводной бухгалтерской отчетности бюджетных и автономных учреждений предусматривает:

- организацию бюджетного учета в соответствии с планом счетов бюджетного учета и инструкцией по его применению, установленными Министерством финансов Российской Федерации;

- установление порядка и сроков составления и представления администраторами средств городского бюджета сводной бюджетной отчетности;

- составление и представление ежемесячного и квартального отчета о кассовом исполнении городского бюджета в порядке, установленном Министерством финансов Российской Федерации;

- составление и представление годовой бюджетной отчетности об исполнении городского бюджета, утверждение бюджетной отчетности.

В соответствии с Методикой, утвержденной постановлением Администрации города от 09.06.2010 № 229 в целях выявления неэффективных налоговых льгот, Управлением финансов Администрации города проводится оценка бюджетной и социальной эффективности предоставляемых налоговых льгот за предыдущий финансовый год в разрезе видов местных налогов в отношении каждой из предоставленных льгот и по каждой категории получателей. Результаты оценки рассматриваются Комиссией по бюджетным проектировкам и являются основанием для внесения изменений в нормативные правовые акты по местным налогам.

В целях повышения качества управления муниципальными финансами в муниципальном образовании внедрен мониторинг качества финансового менеджмента главных распорядителей бюджетных средств, осуществляемого в соответствии с постановлением Администрации города от 04.08.2011 № 385 «Об утверждении Методики балльной оценки качества финансового менеджмента главных распорядителей средств бюджета муниципального образования город Муравленко». По результатам мониторинга Управлением финансов разрабатываются рекомендации по улучшению качества финансового менеджмента главных распорядителей бюджетных средств. Результаты мониторинга ежегодно опубликовываются на официальном сайте муниципального образования.

Мероприятие «Обеспечение автоматизации и интеграции процессов составления и исполнения городского бюджета, ведения бухгалтерского учета и управленческого учета и формирования отчетности» предусматривает:

- внедрение единого информационного пространства в рамках планирования и исполнения бюджета;

- администрирование программных продуктов, используемых в Управлении финансов;

- разработка предложений по совершенствованию информатизации казначейского исполнения бюджета;

- обеспечение целостности и достоверности информации баз данных автоматизированных систем;

- организация защиты информации от несанкционированного доступа.

В рамках основного мероприятия «Обеспечение прозрачности информации о муниципальных финансах» организуется размещение соответствующей публичной информации в свободном доступе на официальном сайте муниципального образования: проектов решений о городском бюджете, решений о городском бюджете, отчетов об исполнении городского бюджета, программы, ответственным исполнителем которой является Управление финансов Администрации города, предусматривает. Повышение доступности и понятности информации о бюджете обеспечивается за счет развития раздела на официальном сайте муниципального образования «Бюджет для граждан».

Организация и проведение публичных слушаний по проекту городского бюджета и проекту решения Городской Думы об утверждении годового отчёта об исполнении городского бюджета осуществляется в соответствии с решением Городской Думы от 20.11.2014 № 669 «Об утверждении Положения о публичных слушаниях в муниципальном образовании город Муравленко».

➥

Перечень основных мероприятий Подпрограммы 1
«Нормативно-методическое обеспечение и организация бюджетного процесса»

Таблица 1

N п/п	Наименование мероприятий	Наименование ответственного исполнителя (соисполнителя)	Объемы финансирования (тыс. руб.)							
			всего	2014 год	2015 год	2016 год	2017 год	2018 год	2019 год	2020 год
			Утверждено*	Утверждено*	Утверждено*	Утверждено*	Утверждено	Утверждено*	Утверждено*	Утверждено*
	Цель подпрограммы. Организация качественного бюджетного процесса и доступность информации о муниципальных финансах.									
	Всего		11776	1310	1621	1769	1769	1769	1769	1769
	в том числе: средства местного бюджета		11776	1310	1621	1769	1769	1769	1769	1769
	средства окружного бюджета		-	-	-	-	-	-	-	-
	Задача 1. Осуществление нормативно-методического обеспечения и организация бюджетного процесса		11776	1310	1621	1769	1769	1769	1769	1769
	в том числе: средства местного бюджета		11776	1310	1621	1769	1769	1769	1769	1769
	средства окружного бюджета		-	-	-	-	-	-	-	-
01	Основное мероприятие «Осуществление нормативно-методического обеспечения и организация бюджетного процесса»	Управление финансов Администрации города Муравленко, Контрольно-счетная палата города Муравленко	11776	1310	1621	1769	1769	1769	1769	1769
	в том числе: средства местного бюджета		11776	1310	1621	1769	1769	1769	1769	1769
	средства окружного бюджета		-	-	-	-	-	-	-	-
1.1.	Осуществление нормативного и методического регулирования в сфере бюджетного процесса	Управление финансов Администрации города Муравленко	-	-	-	-	-	-	-	-
	в том числе: средства местного бюджета		-	-	-	-	-	-	-	-
	средства окружного бюджета		-	-	-	-	-	-	-	-
1.2.	Составление проекта городского бюджета	Управление финансов Администрации города Муравленко	-	-	-	-	-	-	-	-
	в том числе: средства местного бюджета		-	-	-	-	-	-	-	-
	средства окружного бюджета		-	-	-	-	-	-	-	-
1.3.	Организация исполнения городского бюджета	Управление финансов Администрации города Муравленко	-	-	-	-	-	-	-	-
	в том числе: средства местного бюджета		-	-	-	-	-	-	-	-
	средства окружного бюджета		-	-	-	-	-	-	-	-
1.4.	Осуществление финансового контроля за соблюдением требований правовых актов Российской Федерации, Ямало-Ненецкого автономного округа и города Муравленко	Управление финансов Администрации города Муравленко, Контрольно-счетная палата города Муравленко	-	-	-	-	-	-	-	-
	в том числе: средства местного бюджета		-	-	-	-	-	-	-	-
	средства окружного бюджета		-	-	-	-	-	-	-	-
1.5.	Формирование бюджетной отчетности	Управление финансов Администрации города Муравленко	-	-	-	-	-	-	-	-
	в том числе: средства местного бюджета		-	-	-	-	-	-	-	-
	средства окружного бюджета		-	-	-	-	-	-	-	-
1.6.	Проведение оценки эффективности предоставляемых (планируемых к предоставлению) налоговых льгот	Управление финансов Администрации города Муравленко	-	-	-	-	--	-	-	-
	в том числе: средства местного бюджета		-	-	-	-	--	-	-	-
	средства окружного бюджета		-	-	-	-	--	-	-	-
1.7.	Проведение формализованной оценки качества финансового менеджмента главных распорядителей средств городского бюджета	Управление финансов Администрации города Муравленко	-	-	-	-	-	-	-	-
	в том числе: средства местного бюджета		-	-	-	-	-	-	-	-
	средства окружного бюджета		-	-	-	-	-	-	-	-
1.8.	Обеспечение автоматизации и интеграции процессов составления и исполнения городского бюджета, ведения бухгалтерского учета и управленческого учета и формирования отчетности	Управление финансов Администрации города Муравленко	11776	1310	1621	1769	1769	1769	1769	1769
	в том числе: средства местного бюджета		11776	1310	1621	1769	1769	1769	1769	1769
	средства окружного бюджета		-	-	-	-	-	-	-	-
	Задача 2. Обеспечение прозрачности информации о муниципальных финансах.	Управление финансов Администрации города Муравленко	-	-	-	-	-	-	-	-
	в том числе: средства местного бюджета		-	-	-	-	-	-	-	-
	средства окружного бюджета		-	-	-	-	-	-	-	-
02	Основное мероприятие «Обеспечение прозрачности информации о муниципальных финансах»	Управление финансов Администрации города Муравленко	-	-	-	-	-	-	-	-
	в том числе: средства местного бюджета		-	-	-	-	-	-	-	-
	средства окружного бюджета		-	-	-	-	-	-	-	-
2.1.	Размещение на официальном сайте муниципального образования проектов решений о городском бюджете, решений о городском бюджете, отчетов об исполнении городского бюджета, программы, ответственным исполнителем которой является Управление финансов Администрации города.	Управление финансов Администрации города Муравленко	-	-	-	-	-	-	-	-
	в том числе: средства местного бюджета		-	-	-	-	-	-	-	-
	средства окружного бюджета		-	-	-	-	-	-	-	-
2.2.	Организация проведения публичных слушаний по проекту городского бюджета и отчету об исполнении городского бюджета.	Управление финансов Администрации города Муравленко	-	-	-	-	-	-	-	-
	в том числе: средства местного бюджета		-	-	-	-	-	-	-	-
	средства окружного бюджета		-	-	-	-	-	-	-	-

➥

III. Сведения о показателях подпрограммы 1
«Нормативно-методическое обеспечение и организация бюджетного процесса»

Таблица 2

№ п/п	Наименование показателя	№ мероприятий, влияющих на показатель	Ед. изм.	Значения показателей													
				2014 год	вес показателя	2015 год	вес показателя	2016 год	вес показателя	2017 год	вес показателя	2018 год	вес показателя	2019 год	вес показателя	2020 год	вес показателя
1	2	3	4	5	6	7	8	9	10	11	12	13	14	15	16	17	18
	Подпрограмма 1 «Нормативно-методическое обеспечение и организация бюджетного процесса» (вес 0,5)																
	Цель Подпрограммы 1: Организация качественного бюджетного процесса и доступности информации о муниципальных финансах																
	Задача 1 Подпрограммы 1: Осуществление нормативно-методического обеспечения и качественной организации бюджетного процесса																
1.1	Показатель: Своевременное внесение проекта городского бюджета в Городскую Думу города Муравленко	01(1.1, 1.2)	%	100	0,1	100	0,1	100	0,1	100	0,1	100	0,1	100	0,1	100	0,1
1.2	Показатель: Исполнение бюджетных обязательств городского бюджета, % плановых назначений (соблюдение ограничения)	01(1.1, 1.3, 1.8)	%	> 90	0,2	> 95	0,2	> 95	0,2	> 95	0,2	> 95	0,2	> 95	0,2	> 95	0,2
1.3	Показатель: Доля просроченной кредиторской задолженности городского бюджета в общем объеме расходов городского бюджета, %	01(1.3)	%	< 3	0,2	< 3	0,2	< 3	0,2	< 3	0,2	< 3	0,2	< 3	0,2	< 3	0,2
1.4	Показатель: Наличие оценки эффективности предоставляемых (планируемых к предоставлению) налоговых льгот	01(1.6)	%	100	0,1	100	0,1	100	0,1	100	0,1	100	0,1	100	0,1	100	0,1
1.5	Показатель: Наличие формализованной оценки качества финансового менеджмента главных распорядителей средств городского бюджета	01(1.7)	%	100	0,1	100	0,1	100	0,1	100	0,1	100	0,1	100	0,1	100	0,1
1.6	Показатель: Выполнение плана контрольных мероприятий, %	01(1.4)	%	100	0,1	100	0,1	100	0,1	100	0,1	100	0,1	100	0,1	100	0,1
1.7	Показатель: Своевременное представление годовой бюджетной отчетности в департамент финансов Ямало-Ненецкого автономного округа	01(1.1,1.5,1.8)	%	100	0,1	100	0,1	100	0,1	100	0,1	100	0,1	100	0,1	100	0,1
	Задача 2 Подпрограммы 1: Обеспечение прозрачности информации о муниципальных финансах																
1.8	Показатель Обеспечение доступности информации о муниципальных финансах	02 (2.1, 2.2)	%	100	0,1	100	0,1	100	0,1	100	0,1	100	0,1	100	0,1	100	0,1

V. Ожидаемые результаты реализации Подпрограммы 1

Реализация Подпрограммы 1 «Нормативно-методическое обеспечение и организация бюджетного процесса» должна обеспечить следующие результаты:

1. Разработка и внесение в Городскую Думу в установленные сроки и соответствующего требованиям бюджетного законодательства проекта решения Городской Думы о городском бюджете на очередной финансовый год и плановый период.

2. Качественная организация исполнения городского бюджета.

3. Исполнение бюджетных обязательств города Муравленко.

4. Сохранение устойчивости и сбалансированности городского бюджета.

5. Своевременное и качественное представление бюджетной отчетности

6. Снижение объемов нарушений законодательства в финансово-бюджетной сфере.

7. Соблюдение ограничений, установленных Бюджетным кодексом Российской Федерации.

Подпрограмма 2
«Управление муниципальным долгом города»
ПАСПОРТ

Ответственный исполнитель Подпрограммы 2	Управление финансов Администрации города
Соисполнители Подпрограммы 2	Администрация города Муравленко
Цели подпрограммы	Эффективное управление муниципальным долгом
Задачи Подпрограммы 2	1. Обеспечение состояния структуры и объема муниципального долга на приемлемом уровне. 2. Обеспечение своевременности и полного расчета по долговым обязательствам.
Сроки реализации Подпрограммы 2	2014-2020 годы
Показатели Подпрограммы 2	2.1. Отношение объема муниципального долга к доходам городского бюджета без учета безвозмездных поступлений, на конец года (соблюдение ограничения). 2.2. Отношение объема выплат по муниципальным гарантиям к общему объему предоставленных муниципальных гарантий (соблюдение ограничения). 2.3. Отношение годовой суммы платежей по обслуживанию муниципального долга к расходам городского бюджета, за исключением объема расходов, которые осуществляются за счет субвенций (соблюдение ограничения). 2.4. Отсутствие просроченных долговых обязательств
Ресурсное обеспечение Подпрограммы 2	
	Объем финансирования муниципальной программы, утвержденный решением о бюджете муниципального образования / планируемый к утверждению, тыс. рублей
Общий объем финансирования муниципальной программы за весь период реализации, всего	1653
в том числе:	
местный бюджет	1653
окружной бюджет	-
2014 год, всего	671
в том числе:	
местный бюджет	671
окружной бюджет	-
2015 год, всего	982
в том числе:	
местный бюджет	982
окружной бюджет	-
2016 год, всего	-
в том числе:	
местный бюджет	-
окружной бюджет	-
2017 год, всего	-
в том числе:	
местный бюджет	-
окружной бюджет	-
2018 год, всего	-
в том числе:	
местный бюджет	-
окружной бюджет	-
2019 год, всего	-
в том числе:	
местный бюджет	-
окружной бюджет	-
2020 год, всего	-
в том числе:	
местный бюджет	-
окружной бюджет	-
Ожидаемые результаты реализации Подпрограммы 2	1. Обеспечение устойчивости и сбалансированности городского бюджета при поддержании объема муниципального долга на экономически безопасном уровне. 2. Бесперебойное финансирование бюджетных обязательств муниципального образования

➥

I. Характеристика текущего состояния управления муниципальным долгом муниципального образования

Основной целью управления муниципальным долгом является обеспечение финансирования расходных обязательств города Муравленко за счет заемных источников при поддержании объема долговых обязательств муниципального образования на экономически безопасном уровне, обеспечении их исполнения в полном объеме и при минимально возможной стоимости обслуживания.

Достижение поставленной цели предполагает решение следующих задач:

- обеспечение приемлемого и экономически обоснованного объема и структуры муниципального долга;
- минимизация стоимости заимствований;
- совершенствование механизмов управления муниципальным долгом;
- мониторинг состояния муниципального долга;

Реализация Подпрограммы должна обеспечить устойчивость и сбалансированность городского бюджета при поддержании объема муниципального долга на экономически безопасном уровне.

Прогноз развития управления муниципальным долгом и приоритеты долговой политики города Муравленко определяются в основных направлениях бюджетной и налоговой политики города Муравленко, а также программы муниципальных заимствований города Муравленко.

Показатели муниципального долга исторически являются весьма низкими, что выгодно отличает его от значительного большинства муниципальных образований автономного округа.

Динамика объема муниципального долга города Муравленко

	2005	2006	2007	2008	2009	2010	2011	2012	2013	2014	2015
Муниципальный долг города Муравленко, на конец периода, тыс.рублей	137000	132000	69000	136000	88995	30481	6 348	3 989	30422	54727	286
% доходов городского бюджета за вычетом безвозмездных перечислений	18,9	21,0	8,6	19,7	15,4	4,7	0,96	0,69	5,1	10	0,05

Город Муравленко придерживается консервативной долговой политики, но в конце 2013-2014 годах осуществлены муниципальные заимствования в связи с сокращением дотации с окружного бюджета. Также муниципальный долг образовался по муниципальным гарантиям, выданным Некоммерческой организации фонд «Фонд ипотечного кредитования города Муравленко» в целях ипотечного кредитования граждан города, которые были представлены в 2004-2005 годах. Данная особенность обусловлена высокой дотационностью бюджета города, низкой долей собственных доходов. В 2015 году полностью погашен муниципальный долг перед кредитными учреждениями.

Необходимо также отметить низкий уровень неявных обязательств муниципального образования. Долговые обязательства и просроченная кредиторская задолженность муниципальных унитарных предприятий и акционерных обществ, с долей участия муниципального образования свыше 33,3%, не превышают 2,5 % налоговых и неналоговых доходов городского бюджета.

Приведенные положительные факторы долговой политики муниципального образования определяют возможность активизации (при необходимости) долговых заимствований. Причем данная возможность может быть реализована в кратчайшие сроки и на сравнительно благоприятных условиях.

В рамках реализации Подпрограммы 2 Управление финансов Администрации города проводит следующие виды деятельности:

1) планирование муниципальных заимствований, бюджетных ассигнований на обслуживание долга, соблюдение ограничений, установленных Бюджетным кодексом;

2) ведение учета прямых долговых обязательств города Муравленко;

3) ведение учета выданных муниципальных гарантий, исполненных обязательств принципала, обеспеченных гарантиями, а также учет осуществления гарантами платежей по выданным гарантиям;

4) мониторинг финансового состояния принципала, исполнение принципалом обязательств по договору предоставления муниципальной гарантии;

5) проверка финансового состояния принципала.

II. Перечень основных мероприятий Подпрограммы 2

В рамках решения задач Подпрограммы 2 выделены 2 основных мероприятия:

1. Обеспечение состояния структуры и объема муниципального долга на приемлемом уровне;
2. Обслуживание муниципального долга.

В рамках реализации основного мероприятия «Обеспечение состояния структуры и объема муниципального долга на приемлемом уровне» Управление финансов Администрации города проводит следующие мероприятия:

1.1. Нормативное правовое обеспечение в сфере управления муниципальным долгом.

1.2. Планирование муниципальных заимствований, бюджетных ассигнований на обслуживание долга при составлении проекта решения Городской Думы о бюджете города на очередной финансовый год и на плановый период, путем формирования муниципальной программы заимствований и программы муниципальных гарантий городского бюджета, с учетом требований Бюджетного кодекса Российской Федерации по соблюдению предельного допустимого значения по расходам на обслуживание муниципального долга и предельного муниципального долга.

3. Осуществление муниципальных заимствований путем организации проведения открытого аукциона.

4. Обеспечение выдачи муниципальных гарантий после проведения проверки финансового состояния получателей гарантов, поручителей, достаточности суммы предоставленного обеспечения.

5. Введение долговой книги: учет прямых долговых обязательств города, ведение учета выданных муниципальных гарантий, исполненных обязательств принципала, обеспеченных гарантиями, а также учет осуществления гарантами платежей по выданным гарантиям.

Основное мероприятие подпрограммы 2 «Обслуживание муниципального долга», в соответствии бюджетными полномочиями осуществляется соисполнителем программы – Администрацией города.

Перечень основных мероприятий Подпрограммы 2
«Управление муниципальным долгом города»

Таблица 1

№ п/п	Наименование мероприятий	Наименование ответственного исполнителя (соисполнителя)	Объемы финансирования (тыс. руб.)							
			всего	2014 год	2015 год	2016 год	2017 год	2018 год	2019 год	2020 год
			Утверждено*	Утверждено*	Утверждено*	Утверждено*	Утверждено	Утверждено	Утверждено	Утверждено
	Цель: Эффективное управление муниципальным долгом									
	Всего		1653	671	982	-	-	-	-	-
	в том числе: средства местного бюджета		1653	671	982	-	-	-	-	-
	средства окружного бюджета		-	-	-	-	-	-	-	-
	Задача 1. Обеспечение состояния структуры и объема муниципального долга на приемлемом уровне	Управление финансов Администрации города Муравленко, Администрация города Муравленко	-	-	-	-	-	-	-	-
	в том числе: средства местного бюджета		-	-	-	-	-	-	-	-
	средства окружного бюджета		-	-	-	-	-	-	-	-
1	Основное мероприятие «Обеспечение состояния структуры и объема муниципального долга на приемлемом уровне»	Управление финансов Администрации города Муравленко, Администрация города Муравленко	-	-	-	-	-	-	-	-
	в том числе: средства местного бюджета		-	-	-	-	-	-	-	-
	средства окружного бюджета		-	-	-	-	-	-	-	-
1.1	Нормативное правовое обеспечение в сфере управления муниципальным долгом	Управление финансов Администрации города Муравленко	-	-	-	-	-	-	-	-
	в том числе: средства местного бюджета		-	-	-	-	-	-	-	-
	средства окружного бюджета		-	-	-	-	-	-	-	-
1.2	Планирование муниципальных заимствований, бюджетных ассигнований на обслуживание долга	Управление финансов Администрации города Муравленко	-	-	-	-	-	-	-	-
	в том числе: средства местного бюджета		-	-	-	-	-	-	-	-
	средства окружного бюджета		-	-	-	-	-	-	-	-
1.3	Осуществление муниципальных заимствований	Администрация города	-	-	-	-	-	-	-	-
	в том числе: средства местного бюджета		-	-	-	-	-	-	-	-
	средства окружного бюджета		-	-	-	-	-	-	-	-
1.4	Обеспечение выдачи муниципальных гарантий	Управление финансов Администрации города Муравленко	-	-	-	-	-	-	-	-
	в том числе: средства местного бюджета		-	-	-	-	-	-	-	-
	средства окружного бюджета		-	-	-	-	-	-	-	-

№ п/п	Наименование мероприятий	Наименование ответственного исполнителя (соисполнителя)	Объемы финансирования (тыс. руб.)							
			всего	2014 год	2015 год	2016 год	2017 год	2018 год	2019 год	2020 год
			Утверждено*	Утверждено*	Утверждено*	Утверждено*	Утверждено	Утверждено	Утверждено	Утверждено
1.5	Введение долговой книги	Управление финансов Администрации города Муравленко	-	-	-	-	-	-	-	-
	в том числе: средства местного бюджета		-	-	-	-	-	-	-	-
	средства окружного бюджета		- -	- -	- -	- -	- -	- -	-	-
	Задача 2. Обеспечение своевременности и полного расчета по долговым обязательствам.	Администрация города	1653	671	982	-	-	-	-	-
	в том числе: средства местного бюджета		1653	671	982	-	-	-	-	-
	средства окружного бюджета		-	-	-	-	-	-	-	-
2	Основное мероприятие «Обеспечение своевременности и полного расчета по долговым обязательствам».	Администрация города	1653	671	982	-	-	-	-	-
	в том числе: средства местного бюджета		1653	671	982	-	-	-	-	-
	средства окружного бюджета		-	-	-	-	-	-	-	-

III. Сведения о показателях подпрограммы 2
«Управление муниципальным долгом города»

Таблица 2

№ п/п	Наименование показателя	№ мероприятий, влияющих на показатель	Единица измерения	Значения показателей													
				2014 год	вес показателя	2015 год	вес показателя	2016 год	вес показателя	2017 год	вес показателя	2018 год	вес показателя	2019 год	вес показателя	2020 год	вес показателя
1	2	3	4	5	6	7	8	9	10	11	12	13	14	15	16	17	18
	Подпрограмма 2 **«Управление муниципальным долгом города»** (вес 0,2)																
	Цель Подпрограммы 2: Эффективное управление муниципальным долгом																
	Задача 1 Подпрограммы 2: Обеспечение состояния структуры и объема муниципального долга на приемлемом уровне																
2.1	Показатель Отношение объема муниципального долга к доходам городского бюджета без учета безвозмездных поступлений, на конец года (соблюдение ограничения)	01(1.1,1.2,1.3, 1.4,1.5), 02	%	<20	0,25	<20	0,25	<20	0,25	<20	0,25	<20	0,25	<20	0,25	<20	0,25
2.2	Показатель Отношение объема выплат по муниципальным гарантиям к общему объему предоставленных муниципальных гарантий (соблюдение ограничения)	01(1.1,1.4), 02	%	< 5	0,25	< 5	0,25	< 5	0,25	< 5	0,25	< 5	0,25	< 5	0,25	< 5	0,25
2.3	Показатель Отношение годовой суммы платежей по обслуживанию муниципального долга к расходам городского бюджета, за исключением объема расходов, которые осуществляются за счет субвенций (соблюдение ограничений)	01(1.1,1.2,1.3), 02	%	< 15	0,25	< 15	0,25	< 15	0,25	<15	0,25	<15	0,25	<15	0,25	<15	0,25
	Задача 2 Подпрограммы 2:Обеспечение своевременного и полного расчета по долговым обязательствам																
2.4	Показатель Отсутствие просроченных долговых обязательств	02	%	100	0,25	100	0,25	100	0,25	100	0,25	100	0,25	100	0,25	100	0,25

IV. Ожидаемые результаты реализации подпрограммы 2

Реализация Подпрограммы 2 «Управление муниципальным долгом» должна обеспечить следующие результаты:

1. Обеспечение устойчивости и сбалансированности городского бюджета при поддержании объема муниципального долга на экономически безопасном уровне.

2. Бесперебойное финансирование расходных обязательств муниципального образования.

Подпрограмма 3
«Обеспечение реализации муниципальной программы»

ПАСПОРТ

Ответственный исполнитель подпрограммы	Управление финансов Администрации города
Соисполнители Подпрограммы 3	Контрольно-счетная палата города Муравленко
Цель Подпрограммы 3	Организационно-методическое, информационно-техническое и финансовое обеспечение муниципальной программы
Задачи Подпрограммы 3	Руководство и управление в сфере установленных функций органов местного самоуправления
Сроки реализации Подпрограммы 3	2014-2020 годы
Показатели Подпрограммы 3	3.1. Укомплектованность кадрами. 3.2. Доля рабочих мест, соответствующих условиям исполнения должностных обязанностей работников
Ресурсное обеспечение подпрограммы	
	Объем финансирования муниципальной программы, утвержденный решением о бюджете муниципального образования / планируемый к утверждению, тыс. рублей
Общий объем финансирования муниципальной программы за весь период реализации, всего	591900
в том числе: местный бюджет	591900
окружной бюджет	-
2014 год, всего	65675
в том числе: местный бюджет	65675
окружной бюджет	-
2015 год, всего	82885
в том числе: местный бюджет	82885
окружной бюджет	-
2016 год, всего	88668
в том числе: местный бюджет	88668
окружной бюджет	-
2017 год, всего	88668
в том числе: местный бюджет	88668
окружной бюджет	-
2018 год, всего	88668
в том числе: местный бюджет	88668
окружной бюджет	-
2019 год, всего	88668
в том числе: местный бюджет	88668
окружной бюджет	-
2020 год, всего	88668
в том числе: местный бюджет	88668
окружной бюджет	-
Ожидаемые результаты подпрограммы	Достижение целевых показателей эффективности подпрограммы 1 и подпрограммы 2 муниципальной программы

I. Характеристика текущего состояния реализации муниципальной Подпрограммы 3

Ответственный исполнитель осуществляет координацию и контроль реализации Программы, включая текущее управление и мониторинг ее реализации.

В связи с этим, ключевыми факторами, обеспечивающими эффективную реализацию программы, являются: укомплектованность кадрами, уровень компетентности кадрового ресурса, профессиональное юридическое сопровождение, рациональное управление финансовыми ресурсами программы.

Интенсивное развитие действующего законодательства обуславливают необходимость профессионального правового сопровождения программы.

Качественному выполнению мероприятий программы будет способствовать четкая организация планирования и распределения финансовых ресурсов, выделяемых для реализации программы.

➥

II. Перечень основных мероприятий Подпрограммы 3
«Обеспечение реализации муниципальной программы»

Таблица 1

№ п/п	Наименование мероприятий	Наименование ответственного исполнителя (соисполнителя)	Объемы финансирования (тыс. руб.)							
			всего	2014 год	2015 год	2016 год	2017 год	2018 год	2019 год	2020 год
			Утверждено*	Утверждено*	Утверждено*	Утверждено*	Утверждено*	Утверждено*	Утверждено*	Утверждено*
	Цель. Организационно-методическое, информационно-техническое и финансовое обеспечение муниципальной программы									
	Всего		591900	65675	82885	88668	88668	88668	88668	88668
	в том числе: средства местного бюджета		591900	65675	82885	88668	88668	88668	88668	88668
	средства окружного бюджета		-	-	-	-	-			
	Задача 1. Руководство и управление в сфере установленных функций органов местного самоуправления		591900	65675	82885	88668	88668	88668	88668	88668
	в том числе: средства местного бюджета		591900	65675	82885	88668	88668	88668	88668	88668
	средства окружного бюджета		-	-	-	-	-			
01	Основное мероприятие «Руководство и управление в сфере установленных функций органов местного самоуправления»		591900	65675	82885	88668	88668	88668	88668	88668
	в том числе: средства местного бюджета		591900	65675	82885	88668	88668	88668	88668	88668
	средства окружного бюджета		-	-	-	-	-			
1.1	Обеспечение деятельности Управления финансов Администрации города	Управление финансов Администрации города Муравленко	474493	65675	64998	68764	68764	68764	68764	68764
	в том числе: средства местного бюджета		474493	65675	64998	68764	68764	68764	68764	68764
	средства окружного бюджета		-	-	-	-	-	-	-	-
1.2	Обеспечение деятельности Контрольно-счетной палаты города Муравленко	Контрольно-счетная палата города Муравленко	117407	-	17887	19904	19904	19904	19904	19904
	в том числе: средства местного бюджета		117407	-	17887	19904	19904	19904	19904	19904
	средства окружного бюджета		-	-	-	-	-			

III. Сведения о показателях Подпрограммы 3
«Обеспечение реализации муниципальной программы»

Таблица 2

№ п/п	Наименование показателя	№ мероприятий, влияющих на показатель	Ед. изм.	Значения показателей													
				2014 год	вес показателя	2015 год	вес показателя	2016 год	вес показателя	2017 год	вес показателя	2018 год	вес показателя	2019 год	вес показателя	2020 год	вес показателя
1	2	3	4	5	6	7	8	9	10	11	12	13	14	15	16	17	18
	Подпрограмма 3 «Обеспечение реализации муниципальной программы» (вес 0,3)																
	Цель Подпрограммы 3: Организационно-методическое, информационно-техническое и финансовое обеспечение муниципальной программы																
	Задача: Обеспечение деятельности аппарата Управления финансов Администрации города																
3.1	Показатель: Укомплектованность кадрами	01(1.1,1.2)	%	100	0,5	100	0,5	100	0,5	100	0,5	100	0,5	100	0,5	100	0,5
3.2	Показатель: Доля рабочих мест соответствующих условиям исполнения должностных обязанностей работников	01(1.1,1.2)	%	100	0,5	100	0,5	100	0,5	100	0,5	100	0,5	100	0,5	100	0,5

IV. Ожидаемые результаты реализации Подпрограммы 3

Реализация Подпрограммы 3 обеспечит:

1) создание высокопрофессионального кадрового состава муниципальных служащих, обеспечивающего эффективную реализацию Муниципальной программы;

2) повышение уровня профессиональной компетенции муниципальных в целях эффективной реализации Муниципальной программы;

3) повышение качества нормативно-правового сопровождения реализации Муниципальной программы;

4) предотвращение отрицательных результатов финансово-хозяйственной деятельности ответственного исполнителя муниципальной программы.

Реализация Подпрограммы 3 обеспечит достижение целевых показателей эффективности Подпрограммы 1 и Подпрограммы 2 муниципальной программы.

ПОСТАНОВЛЕНИЕ

от 29 февраля 2016 года **№ 70**

Об утверждении документации по планировке части территории микрорайона Административный

В соответствии с Градостроительным кодексом Российской Федерации, Федеральным законом от 06.10.2003 № 131-ФЗ «Об общих принципах организации местного самоуправления в Российской Федерации», Уставом муниципального образования город Муравленко, Правилами землепользования и застройки города Муравленко, утвержденных решением Городской Думы города Муравленко от 20.06.2008 № 417 «Об утверждении правил землепользования и застройки города Муравленко», решением Городской Думы города Муравленко от 20.11.2014 № 669 «Об утверждении Положения о публичных слушаниях в муниципальном образовании город Муравленко», на основании заключения о результатах публичных слушаний от 22.01.2016, Администрация города Муравленко **п о с т а н о в л я е т:**

1. Утвердить документацию по планировке части территории (проект планировки, проект межевания и градостроительные планы земельных участков) микрорайона Административный муниципального образования город Муравленко, согласно приложению.

2. Опубликовать настоящее постановление в газете «Наш город» и разместить на официальном сайте муниципального образования город Муравленко.

3. Контроль за исполнением настоящего постановления возложить на первого заместителя главы Администрации города Лукьянова А.В.

И.о. Главы города А.В. Лукьянов

Приложение
УТВЕРЖДЕН
постановлением Администрации города от 29.02.2016 № 70

ОБЩЕСТВО С ОГРАНИЧЕННОЙ ОТВЕТСТВЕННОСТЬЮ "ВОТУМ"

Свидетельство № П.037.89.4982.02.2013 - от 12 февраля 2013 г.

проект планировки, проект межевания
части территории микрорайона Административный,
г. Муравленко

ПОЛОЖЕНИЕ О РАЗМЕЩЕНИИ ОБЬЕКТОВ КАПИТАЛЬНОГО СТРОИТЕЛЬСТВА МЕСТНОГО ЗНАЧЕНИЯ

ПОЛОЖЕНИЯ О ХАРАКТЕРИСТИКАХ ПЛАНИРУЕМОГО РАЗВИТИЯ ТЕРРИТОРИИ

г. Муравленко 2015

Оглавление

1 Цель разработки проекта планировки и проекта межевания
2 Характеристики планируемого развития территории, сведения о плотности и параметрах застройки, красных линиях, границах общего пользования и линиях регулирования застройки
2.1 Сведения о зонах размещения объектов капитального строительства и их видах
3 Параметры планируемого развития территории
3.1 Зона размещения объектов жилищного строительства
3.2 Зона общественно-делового назначения
3.3 Зона озелененных территорий общего пользования
3.4. Зона размещения объектов социально-культурного и коммунально бытового обслуживания населения.
3.5 . Параметры объектов транспортной инфраструктуры, поперечные профили улиц и их параметры
3.6 Параметры объектов инженерной инфраструктуры
3.7 Озеленение и благоустройство
4 Мероприятия по санитарной очистке территории
5 Предложения по установлению публичных сервитутов
6 Защита территории от чрезвычайных ситуаций природного и техногенного характера, проведения мероприятий по гражданской обороне и обеспечению пожарной безопасности
6.1 Перечень возможных источников чрезвычайных ситуаций природного характера
6.2 Перечень возможных источников чрезвычайных ситуаций техногенного характера
6.2.1 Аварии на радиационно-опасных объектах
6.2.2 Аварии с выбросом (угрозой выброса) аварийно химически опасных веществ (АХОВ)
6.2.3 Транспортные аварии
6.2.4 Аварии на пожароопасных и взрывоопасных объектах
6.2.5 Аварии на коммунальных системах жизнеобеспечения
6.3 Риски возникновения биолого-социальных чрезвычайных ситуаций
6.4 Перечень мероприятий по обеспечению пожарной безопасности
7 Технико-экономические показатели проекта

1. Цель разработки проекта планировки и проекта межевания

Проект планировки и межевания подготовлен в соответствии с договором «Проект планировки, проект межевания части микрорайона № Административный, г. Муравленко» Индивидуальный Предприниматель Юсупов Юсуп Гаджимагомедович и ООО "ВОТУМ".

В соответствии со статьей 41 Градостроительного кодекса Российской Федерации, подготовка документации по планировке территории осуществляется в целях обеспечения устойчивого развития территорий, выделения элементов планировочной структуры (кварталов, микрорайонов, иных элементов), установления границ земельных участков, на которых расположены объекты капитального строительства, границ земельных участков, предназначенных для строительства и размещения линейных объектов.

Настоящим проектом планировки и межевания территории предусматриваются действия по градостроительной подготовке земельных участков в целях определения их границ.

При разработке проекта планировки проекта межевания части микрорайона Административный, г. Муравленко» использовались данные Правил землепользования и застройки города Муравленко» с изменениями от 20.06.2015 утвержденных решением № 720, а также данные проекта планировки, проект межевания микрорайона № 3 утверждённых постановлением от 31 марта 2015 года № 115.

2. Характеристики планируемого развития территории, сведения о плотности и параметрах застройки, красных линиях границах общего пользования и линиях регулирования застройки

Площадь территории в границах проекта планировки составляет 1566 кв.м.

Плотность населения в проектируемой границе проекта планировки – 124 чел./га.

Плотность застройки в границе проекта планировки – 126 кв.м

Проектом установлены красные линии, которые обозначают планируемые границы территорий общего пользования, границы земельных участков, на которых расположены линейные объекты. Линии регулирования застройки установлены:

для проектируемой застройки – на расстоянии 5 м. от красных линий по периметру планировочных элементов;

Проектом установлены красные линии, которые обозначают планируемые границы территорий общего пользования, границы земельных участков, на которых расположены линейные объекты. Линии регулирования застройки установлены:

для проектируемой застройки – на расстоянии 5 м. от красных линий по периметру планировочных элементов;

на участках сохраняемой застройки – с учетом сложившейся градостроительной ситуации и существующих объектов капитального строительства.

2.1 Сведения о зонах размещения объектов капитального строительства и их видах

Виды разрешённого использования формируемого земельного участка для строительства объекта капитального строительства, согласно приказу от 21.12.2012 № 1000 «Об утверждении результатов государственной оценки земель населённых пунктов на территории Ямало-Ненецкого автономного округа» относятся к землям – земельные участки, предназначенные для размещения объектов торговли, общественного питания и бытового обслуживания.

Земельный участок на который разрабатывается проект планировки относится к землям населенных пунктов и расположен в зоне многоэтажных многоквартирных жилых домов в 4-9 этажей.

подзона Ж-1: многоэтажных многоквартирных жилых домов в 4-9 этажей

Основные виды разрешенного использования:

- многоквартирные многоэтажные жилые дома (4-9 эт.)
- детские дошкольные учреждения
- общеобразовательные и специализированные школы
- внешкольные учреждения дополнительного образования
- амбулаторно-поликлинические учреждения, кабинеты практикующих врачей
- аптеки, аптечные пункты
- опорные пункты полиции
- обслуживающие объекты инженерного оборудования
- жилищно-эксплуатационные и аварийно-диспетчерские службы
- физкультурно-оздоровительные сооружения
- выставочные залы
- аллеи, скверы, бульвары
- детские площадки
- спортивные площадки

Вспомогательные виды разрешенного использования:

- открытые спортивно-физкультурные сооружения
- детские площадки, площадки для отдыха, спортивных занятий
- парковки

Условно разрешенные виды использования:

- офисы, конторы организаций
- административно-хозяйственные и общественные учреждения и организации
- почтовые отделения
- культовые сооружения
- учреждения культуры и искусства
- объекты торговли
- объекты бытового обслуживания
- предприятия общественного питания
- гостиницы
- открытые автостоянки для длительного хранения автомобилей
- площадки для выгула собак

Параметры:

1. Высота зданий:
- жилые здания – 4-9 этажей;
- общеобразовательные учреждения – 1-3 этажа;
- объекты иного назначения – 1-2 этажа.

2. Коэффициент застройки (отношение суммы площадей застройки всех зданий и сооружений к площади земельного участка) земельного участка составляет:
- максимальный процент застройки земельного участка жилыми домами – 25%;
- максимальный процент застройки земельного участка образовательными учреждениями – 25%;
- максимальный процент застройки земельного участка иными объектами капитального строительства – 25%.

3. Максимальная высота вновь размещаемых и реконструируемых объектов капитального строительства (за исключением жилых домов), отнесенных к основным видам разрешенного использования и условно разрешенным видам использования, не должна превышать 15 метров до отметки конька наиболее высокой части этих объектов капитального строительства.

4. Минимальное расстояние от границ земельного участка до объектов капитального строительства должно быть не менее 1 метра.

5. Отступы от красной линии в соответствии с утвержденной документацией по планировке территории. До утверждения документации по планировке территории руководствоваться линией застройки, принятой в ранее утвержденной документации.

6. Предприятия обслуживания, разрешенные по праву застройки, размещаются в первых этажах многоквартирных жилых домов или пристраиваются к ним. При этом запрещается использование помещений, обеспечивающих доступ к жилым помещениям. Вид функционального назначения данных помещений устанавливается настоящими Правилами в соответствии с градостроительными регламентами жилых зон.

3. Параметры планируемого развития территории

3.1. Зона размещения объектов жилищного строительства:

Предусмотрено строительство одного магазина.

3.2 Зона общественно-делового назначения:

Не предусмотрена.

3.3 Зона озелененных территорий общего пользования:

Не предусмотрена.

3.4. Зона размещения объектов социально-культурного и коммунально-бытового обслуживания населения:

Не предусмотрена.

3.5 Параметры объектов транспортной инфраструктуры, поперечные профили улиц и их параметры:

- Проектом планировки предусматривается размещение парковки для временного хранения автотранспорта, вместимостью 5 машино-мест.

Основные показатели улично-дорожной сети приведены в Таблица 1.

Таблица 1 Протяженность существующей улично-дорожной сети

Категории улично-дорожной сети	Ед. изм.	Кол-во
Улично-дорожная сеть, всего	км	0,16
в том числе по категориям: - улицы и дороги местного значения - проезды	 км км	 - 0,16

Поперечный профиль улицы представлен ниже

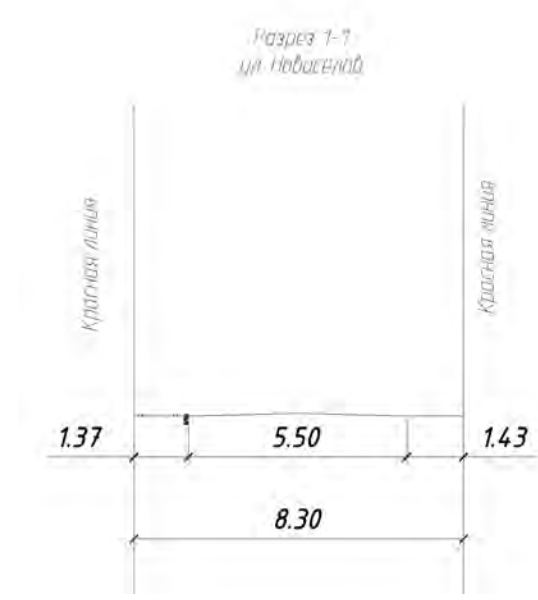

3.6 Параметры объектов инженерной инфраструктуры:
- кабельная и воздушная линий электропередачи напряжением 0,4 кВ - 32 м;
- сети водоснабжения - 121 м;
- сети водоотведения – 91,5 м;
- сети теплоснабжения – 74.9 м.

3.7 Озеленение и благоустройство:

Проектом предусмотрена система озеленения территории и посадка зелёных насаждений вдоль улиц.

Проектом предлагается предусмотреть освещение парковки, подсветку фасадов зданий общественного назначения в тёмное время суток.

4. Мероприятия по санитарной очистке территории:

Для обеспечения санитарной очистки территории предусмотреть на стадии разработке проектной документации размещение мусорных урн возле тротуаров и входа в магазин.

5. Предложения по установлению публичных сервитутов

Публичный сервитут (право ограниченного пользования чужим земельным участком) устанавливается в соответствии со ст.23 Земельного кодекса Российской Федерации.

Публичные сервитуты могут устанавливаться для:

прохода или проезда через земельный участок;

использования земельного участка в целях ремонта коммунальных, инженерных, электрических и других линий и сетей, а также объектов транспортной инфраструктуры;

размещения на земельном участке межевых и геодезических знаков и подъездов к ним;

проведения дренажных работ на земельном участке;

временного пользования земельным участком в целях проведения изыскательских, исследовательских и других работ.

Охранные зоны от инженерных сетей устанавливаются в соответствии с действующими законодательными актами в размере:

линии связи – 2 метра в каждую сторону;

тепловые сети – 3 метра в каждую сторону;

безнапорные коллекторы хозяйственно-фекальной канализации – 3 метра в каждую сторону;

линии электропередачи:

подземные 10 кВ – в виде части поверхности участка земли, расположенного под ней участка недр (на глубину, соответствующую глубине прокладки кабельных линий электропередачи), ограниченной параллельными вертикальными плоскостями, отстоящими по обе стороны линии электропередачи от крайних кабелей на расстоянии 1 метра;

подземные 0,4 кВ – в виде части поверхности участка земли, расположенного под ней участка недр (на глубину, соответствующую глубине прокладки кабельных линий электропередачи), ограниченной параллельными вертикальными плоскостями, отстоящими по обе стороны линии электропередачи от крайних кабелей на расстоянии 1 метра;

воздушные 0,4 кВ – 2 метра в каждую сторону и на высоту столба.

Системы инженерного обеспечения, подводящие соответствующие инженерные ресурсы к каждому земельному участку, проходят по коридорам улиц и проездов, предоставляя возможность автономного обеспечения каждого участка без вовлечения территории других земельных участков для прокладки соответствующих коммуникаций. Однако, есть и исключения, в месте, где инженерные сети проходят по земельным участкам, на данные участки необходимо установить сервитут, обязывающий владельцев этих участков использовать территорию сервитута с учетом требований безопасности и сохранности инженерных коммуникаций и предоставления беспрепятственного доступа до них представителям соответствующих служб для инспекции и ремонта.

Зоны сервитутов установлены в пределах охранных зон соответствующих инженерных сетей. Предложения по установлению публичных сервитутов представлены на отчете «Чертеж межевания». Однако, окончательное установление этих сервитутов необходимо осуществить по результатам строительства на основании исполнительной документации.

Осуществление сервитута должно быть наименее обременительным для земельного участка, в отношении которого он установлен.

Лица, права и законные интересы которых затрагиваются установлением публичного сервитута, могут осуществлять защиту своих прав в судебном порядке.

Сервитуты подлежат государственной регистрации в соответствии с Федеральным законом № 122-ФЗ «О государственной регистрации прав на недвижимое имущество и сделок с ним».

6. Защита территории от чрезвычайных ситуаций природного и техногенного характера, проведения мероприятий по гражданской обороне и обеспечению пожарной безопасности

Согласно ГОСТ Р 22.0.02-94 "Безопасность в чрезвычайных ситуациях. Термины и определения основных понятий", чрезвычайная ситуация (ЧС) - это обстановка на определенной территории или акватории, сложившаяся в результате аварии, опасного природного явления, катастрофы, стихийного или иного бедствия, которые могут повлечь или повлекли за собой человеческие жертвы, ущерб здоровью людей или окружающей природной среде, значительные материальные потери и нарушение условий жизнедеятельности людей.

Различают чрезвычайные ситуации по характеру источника (природные, техногенные, биолого-социальные и военные) и по масштабам (локальные, местные, территориальные, региональные, федеральные и трансграничные).

В соответствии с Федеральным законом от 21.12.1994 № 68-ФЗ «О защите населения и территорий от чрезвычайных ситуаций природного и техногенного характера» мероприятия, направленные на предупреждение чрезвычайных ситуаций, а также на максимально возможное снижение размеров ущерба и потерь в случае их возникновения, проводятся заблаговременно. Планирование и осуществление мероприятий по защите населения и территорий от чрезвычайных ситуаций проводятся с учетом экономических, природных и иных характеристик, особенностей территорий и степени реальной опасности возникновения чрезвычайных ситуаций.

6.1 Перечень возможных источников чрезвычайных ситуаций природного характера

В соответствии с ГОСТ Р 22.0.06-95 «Безопасность в чрезвычайных ситуациях. Источники природных чрезвычайных ситуаций. Поражающие факторы. Номенклатура параметров поражающих воздействий» возможные на территории муниципального образования природные чрезвычайные ситуации представлены ниже (Таблица 2).

Таблица 2. Источники природных чрезвычайных ситуаций на территории проекта планировки

№№ п/п	Источник ЧС природного характера	Наименование поражающего фактора	Характер действия, проявления поражающего фактора источника ЧС природного характера
1	Опасные метеорологические явления и процессы		
1.1	Сильный ветер	Аэродинамический	Ветровой поток
			Ветровая нагрузка
			Аэродинамическое давление
			Вибрация
2	Сильные осадки		
2.1	Град	Динамический	Удар
2.2.	Продолжительный дождь (ливень)	Гидродинамический	Поток (течение) воды
			Затопление территории
2.3	Сильный снегопад	Гидродинамический	Снеговая нагрузка
			Снежные заносы
2.4	Гололед	Гравитационный	Гололедная нагрузка
		Динамический	Вибрация
3	Природные пожары		
3.1	Пожар ландшафтный, лесной	Теплофизический	Пламя
			Нагрев тепловым потоком
			Тепловой удар
			Помутнение воздуха
			Опасные дымы
		Химический	Загрязнение атмосферы, почвы, грунтов, гидросферы

Климатические воздействия не представляют непосредственной опасности для жизни и здоровья населения, однако они могут нанести ущерб зданиям, сооружениям и оборудованию, затруднить или приостановить технологические процессы, поэтому необходимо предусмотреть технические решения, направленные на максимальное снижение негативных воздействий природных явлений – обработка улиц и дорог противогололедными реагентами, уборка улиц и территорий от снега (предотвращая образование снежных наносов), а также заблаговременное предупреждения населения о возможном возникновении ЧС природного характера.

6.2 Перечень возможных источников чрезвычайных ситуаций техногенного характера

6.2.1 Аварии на радиационно-опасных объектах

Радиационно-опасные объекты на рассматриваемой территории отсутствуют.

6.2.2 Аварии с выбросом (угрозой выброса) аварийно химически опасных веществ (АХОВ)

Объекты с аварийно химически опасными веществами на территории проекта планировки отсутствуют.

6.2.3 Транспортные аварии

Вероятность крупных аварий на автотранспорте невелика, так как через территорию проекта планировки не проходит крупных (скоростных) автомагистралей. Основными источниками аварий на автомобильном транспорте могут являться:

- незнание простейших требований безопасности дорожного движения населением, недостаточность квалификации водителей;
- неисправность автомобиля (износ деталей);
- низкий уровень транспортной культуры участников дорожного движения;
- несоблюдение правил вождения (превышение скорости, обгон с нарушением, нарушение правил проезда перекрестков и т.д.).

6.2.4 Аварии на пожароопасных и взрывоопасных объектах

Пожароопасные и взрывоопасные объектов на территории проекта планировки отсутствуют.

6.2.5 Аварии на коммунальных системах жизнеобеспечения

Аварии на электросистемах приводят к перерывам электроснабжения потребителей, выходу из строя установок, обеспечивающих жизнедеятельность населенных пунктов и производственных объектов.

Для энергосистемы и объектов энергетики опасными стихийными бедствиями являются:

сильный порывистый ветер (ветер со скоростью 25 м/сек и более приводит к обрыву проводов и разрушению опор линий электропередач;

сильный гололед (снижается надежность работы энергосистемы в районах гололеда из-за "пляски" и обрыва проводов ЛЭП);

продолжительные ливневые дожди, продолжительное затопление талыми (снеговыми) водами (приводят к снижению плотности грунта на глубину 0,5 м и более и разрушениям ЛЭП, нарушается электроснабжение);

пожары (могут привести к нарушению в электроснабжении).

Аварии на энергетических сетях (обрыв воздушных ЛЭП) могут привести к отключе¬нию подачи электроэнергии потребителям.

6.3 Риски возникновения биолого-социальных чрезвычайных ситуаций

В связи с возможным выездом людей из города Муравленко в другие города и регионы (командировки, отпуск и т.д.), возможен "ввоз" на территорию муниципального образования различных вирусов.

В период с января по апрель на территории города возможно возникновение опасности эпидемии гриппа.

Для защиты и предотвращения распространения инфекционных заболеваний и ликвидации зон заражения и очагов поражения устанавливаются режимы защиты: карантин и обсервация.

В зонах карантина и обсервации с самого начала их образования проводят мероприя¬тия по обеззараживанию (дезинфекции), дезинсекция и дератизация (уничтожение насеко¬мых и грызунов).

В целях профилактики природно-очаговых и зоонозных инфекций необходимо проведение мероприятий по следующим направлениям:

внедрение комплексного подхода к реализации мер по предупреждению распространения инфекций, включающий надзор, профилактику и лечение инфекционных болезней;

реализация приоритетного национального проекта в сфере здравоохранения, вакцинопрофилактика населения, а также обеспечение безопасности среды обитания человека;

наращивание усилий по профилактике инфекционных болезней, в том числе путем расширения программ иммунизации населения, проведения информационно-просветительской работы и социальной поддержке групп населения, наиболее уязвимых к инфекционным болезням.

6.4 Перечень мероприятий по обеспечению пожарной безопасности

Чрезвычайные ситуации, связанные с возникновением пожаров на территории, чаще всего возникают на объектах социально-бытового назначения, причинами которых в основном являются нарушения правил пожарной безопасности, правил эксплуатации электрооборудования и неосторожное обращение с огнем.

Оценка обеспеченности территории объектами пожарной охраны проводится в соответствии с Федеральным законом от 22.07.2008 № 123-ФЗ «Технический регламент о требованиях пожарной безопасности», а также с НПБ 101-95 «Нормы проектирования объектов пожарной охраны».

Пожарную безопасность на территории проекта планировки предлагается осуществлять посредством пожарных частей, расположенных на территории города.

В целях обеспечения первичных мер пожарной безопасности необходимо проведение следующих мероприятий:

- разработка Положения об обеспечении первичных мер пожарной безопасности;

➥

- проведение мониторинга внешних источников противопожарного водоснабжения (пожарные гидранты);

- проведение мероприятий по обеспечению первичных мер пожарной безопасности в местах общего пользования в соответствии с Правилами пожарной безопасности;

- проведение мероприятий по соблюдению первичных мер пожарной безопасности на объектах предприятий и организаций, находящихся на территории проекта планировки (а также оказывающие негативное воздействие на него), независимо от форм собственности в соответствии с Правилами пожарной безопасности.

7. Технико-экономические показатели проекта

№№ п/п	Наименование показателей	Единица измерений	Количество	Примечание
1	2	3	4	5
1.1	Территория			
	Площадь территории проектирования, всего	га	0.1566	
	в том числе:			
1.1.1	Жилые зоны	га	0.078	
	в том числе:			
1.1.1.1	многоэтажная застройка	га	-	
		%	-	
1.1.1.2	среднеэтажная застройка	га	-	
		%	-	
1.1.1.3	малоэтажная застройка	га	-	
		%	-	
1.1.2	Общественно-деловые зоны	га	-	
		%	-	
1.1.3	Производственные зоны	га	-	
		%	-	
1.1.4	Зоны инженерной и транспортной инфраструктур	га	0.084	
		%	50.6	
1.1.5	Рекреационные зоны	га	-	
		%	-	
1.1.6	Зоны сельскохозяйственного использования	га	-	
		%	-	
1.1.7	Зоны специального назначения	га	-	
		%	-	
1.1.8	Режимные зоны	га	-	
		%	-	
1.1.9	Иные зоны	га	-	
		%	-	
1.2	Коэффициент застройки	%	0,2	
1.3	Коэффициент плотности застройки «брутто»	%	0,3	
1.4	Коэффициент застройки "нетто"		0,8	
1.5	Из общей территории:			
1.5.1	земли федеральной собственности	га	-	
1.5.2	земли региональной собственности	га	-	
1.5.3	земли муниципальной собственности	га	-	
1.5.4	земли частной собственности	га	-	
2	Население			
2.1	Общая численность населения	тыс.чел.	-	
	в том числе:			
2.1.1	дошкольного возраста (от 0 до 6 лет), в том числе:	тыс.чел.	-	
2.1.2	- до 1 года	тыс.чел.	-	
2.1.3	- от 1 до 3 лет	тыс.чел.	-	
2.1.4	школьного возраста (от 7 до 16 лет), в том числе:	тыс.чел.	-	
2.1.5	дети в возрасте от 4 до 17 лет	тыс.чел.	-	
2.1.6	трудоспособного возраста (мужчины от 16 до 60 лет, женщины от 16 до 55 лет)	тыс.чел.	-	
2.1.7	старше трудоспособного возраста (мужчины с 61 года, женщины с 56 лет)	тыс.чел.	-	
2.2.	Плотность населения на территории жилой застройки постоянного проживания	чел./га	-	
3	Жилищный фонд			
3.1	Средняя обеспеченность населения общей площадью	м2/чел	-	
3.2	Средняя этажность застройки	этаж	2	
3.3	Общий объем жилищного фонда	тыс. м2	-	
3.3.1	Многоэтажная застройка	тыс. м2	-	
		%	-	
		кол-во домов	-	
3.3.2	Среднеэтажная застройка	тыс. м2	-	
		%	-	
		кол-во домов	-	
3.3.3	Малоэтажная застройка	тыс. м2	0.012	
		%	7.22	
		кол-во зданий	-	
3.4	Общий объем убыли жилищного фонда	тыс. м2	-	
		% от общего объема убыли жилищного фонда	-	
		кол-во домов	-	
	в том числе:			
3.4.1	по техническому состоянию	тыс. м2	-	
		%	-	
		кол-во домов	-	
3.4.2	по реконструкции	тыс. м2	-	
		%	-	
		кол-во домов	-	
3.4.3	по другим причинам	тыс. м2	-	
		%	-	
		кол-во домов	-	
3.5	Общий объем существующего сохраняемого жилищного фонда	тыс. м2	-	
		% от общего объема существующего жилого фонда	-	
		кол-во домов	-	
3.6	Общий объем нового жилищного строительства	тыс. м2	-	
		% от общего объема нового жилищного строительства	-	
		кол-во домов	-	
3.7	Из общего объема нового жилищного строительства размещается:			
3.7.1	На свободной территории	тыс. м2	-	
		%	-	
		кол-во домов	-	
3.7.2	За счет реконструкции существующей застройки	тыс. м2	-	
		%	-	
		кол-во домов	-	
3.8	Обеспеченность жилищного фонда инженерной инфраструктурой:			
3.8.1	электроснабжением	%	100	
3.8.2	газоснабжением (централизованным)	%	-	
3.8.3	теплоснабжением (централизованным)	%	100	
3.8.4	связью	%	100	
3.8.5	водоснабжением (централизованным)	%	100	
3.8.6	водоотведением (централизованным)	%	100	
4	Объекты социального и культурно-бытового обслуживания населения			
4.1	Объекты учебно-образовательного назначения			
4.1.1	Детское дошкольное учреждение	мест	-	
4.1.2	Общеобразовательная школа	учащихся	-	
4.1.3	Учреждения дополнительного образования	объект	-	
4.1.4	Учреждения начального и среднего профессионального образования	объект	-	
4.2	Учреждения здравоохранения			
4.2.1	Амбулаторно-поликлинические учреждения	посещений в смену	-	
4.2.2	Станции скорой помощи	автомобиль	-	
4.2.3	Аптека	объект	-	
4.2.4	ФАП	объект	-	
4.2.5	Дома-интернаты	мест	-	
4.2.6	Специальные жилые дома	мест	-	
4.2.7	Молочные кухни	порций на ребенка	-	
4.3	Спортивные и физкультурно-оздоровительные объекты			
4.3.1	Спортивный зал	кв.м площади пола	-	
4.3.2	Бассейн	кв.м зеркала воды	-	
4.3.3	Плоскостные сооружения	объект	-	

4.4	Объекты культурно-досугового назначения			
4.4.1	Клуб	мест	-	
4.4.2	Библиотека	объект	-	
4.5	Объекты торгового назначения			
4.5.1	Магазины	кв.м торговой площади	-	
4.5.2	Рыночный комплекс	кв.м торговой площади	-	
4.6	Объекты общественного питания			
4.6.1	Объекты общественного питания	мест	-	
4.7	Организации, предоставляющие услуги в сфере жилищно-коммунального хозяйства			
	в том числе по видам деятельности:		-	
	Управление многоквартирными домами и оказание услуг по содержанию и ремонту общего имущества в многоквартирных домах		-	
4.7.1	Количество организация, осуществляющих управление многоквартирными домами и оказание услуг по содержанию и ремонту общего имущества в многоквартирных домах	ед.	-	
	Производство товаров, оказание услуг по электро-, газо-, тепло-, водоснабжению, водоотведению, очистке сточных вод и эксплуатации объектов, используемых для утилизации (захоронения) твердых бытовых отходов		-	
4.7.2	Количество организаций коммунального комплекса, осуществляющих производство товаров, оказание услуг по электро-, газо-, тепло-, водоснабжению, водоотведению, очистке сточных вод и эксплуатации объектов, используемых для утилизации (захоронения) твердых бытовых отходов			
4.8	Гостиничное хозяйство			
4.8.1	Количество гостиниц	ед.	-	
4.8.2	Количество мест в гостиницах	ед.	-	
4.9	Банно-прачечное хозяйство			
4.9.1	Количество бань	ед.	-	
4.9.2	Количество прачечных	ед.	-	
4.9.3	Количество химчисток	ед.	-	
	производительность	кг/в смен.	-	
4.10	Предприятия бытового обслуживания населения	ед.	-	
4.11	Ритуальные услуги			
4.11.1	Количество организаций, оказывающих ритуальные услуги	ед.	-	
4.12	Дорожно-мостовое хозяйство			
4.12.1	Количество организаций	ед.	-	
4.13	Объекты, сооружения, предназначенные для уничтожения биологических отходов	объект	-	
4.14	Объекты связи и финансового обслуживания			
4.14.1	Отделение связи (почта, телефон, телеграф)	объект	-	
4.14.2	Отделение Сбербанка	операционное место	-	
4.15	Административные здания	объект	1	
5	Транспортная инфраструктура			
5.1	Протяженность улично-дорожной сети в соответствие со СНиП 2.07.01-89 «Градостроительство. Планировка и застройка городских и сельских поселений»	км/кв. м	0.077/560	
5.2	Протяженность автомобильных дорог муниципального значения вне поселений	км/кв. м	-	
5.3	Количество мест в индивидуальных гаражах	машино-мест	-	
5.4	Количество мест в многоуровневых гаражах	машино-мест	-	
5.5	Количество парковочных мест на открытых автостоянках	машино-мест	5	
5.6	Количество парковочных мест в подземных автостоянках	машино-мест	-	
5.7	Количество парковочных мест вдоль внутриквартальных проездов	машино-мест	-	
5.8	Протяженность ливневой канализации - закрытой - открытой	 м м	 - -	
6	Инженерная инфраструктура и благоустройство территории			
6.1	Водоснабжение			
6.1.1	Водопотребление всего	тыс. куб. м/в сутки	-	
	в том числе:			
	- на хозяйственно-питьевые нужды	тыс. куб. м/в сутки	-	
	- на производственные нужды	тыс. куб. м/в сутки	-	
6.1.2	Вторичное использование воды	%	-	
6.1.3	Производительность водозаборных сооружений	тыс. куб. м/в сутки	-	
	в том числе водозаборов подземных вод	тыс. куб. м/в сутки	-	
6.1.4	Среднесуточное водопотребление на 1 человека		-	
	в том числе:			
	- на хозяйственно-питьевые нужды	л/в сутки на чел	-	
6.1.5	Протяженность сетей	км	0,332	
6.2	Канализация			
6.2.1	Общее поступление сточных вод			
	- всего	тыс. куб. м/в сутки	-	
	в том числе:			
	- хозяйственно-бытовые сточные воды	тыс. куб. м/в сутки	-	
	- производственные сточные воды	тыс. куб. м/в сутки	-	
6.2.2	Протяженность сетей	км	0.164	
6.3	Электроснабжение			
6.3.1	Потребность в электроэнергии			
	- всего	млн. кВт ч./в год	-	
	в том числе:			
	- на производственные нужды	млн. кВт ч./в год	-	
	- на коммунально-бытовые нужды	млн. кВт ч./в год	-	
6.3.2	Потребление электроэнергии на 1 чел. в год	кВт ч.	-	
	в том числе:			
	- на коммунально-бытовые нужды	кВт ч.	-	
6.3.3	Источники покрытия электронагрузок	МВт	-	
6.3.4	Протяженность сетей	км	-	
6.4	Теплоснабжение			
6.4.1	Потребление тепла, всего	Гкал/год	-	
	в том числе:			
	- на коммунально-бытовые нужды	Гкал/год	-	
	- на производственные нужды	Гкал/год	-	
6.4.2	Производительность централизованных источников	Гкал/час	--	
6.4.3	Производительность локальных источников теплоснабжения	Гкал/час	--	
6.4.4	Протяженность сетей	км	0.45	
6.5	Связь			
6.5.1	Охват населения телевизионным вещанием	% от населения	100	
6.5.2	Протяженность сетей	км	-	
6.5.3	Объекты связи	шт.	-	
6.5.4	Обеспеченность населения телефонной сетью общего пользования	тел./1000 чел.	-	

ПРОЕКТ ПЛАНИРОВКИ, ПРОЕКТ МЕЖЕВАНИЯ ЧАСТИ ТЕРРИТОРИИ МИКРОРАЙОНА АДМИНИСТРАТИВНЫЙ г. МУРАВЛЕНКО

ЧЕРТЕЖ ОРГАНИЗАЦИИ ТРАНСПОРТА И СЕТИ ДОРОГ И УЛИЦ
М 1:500

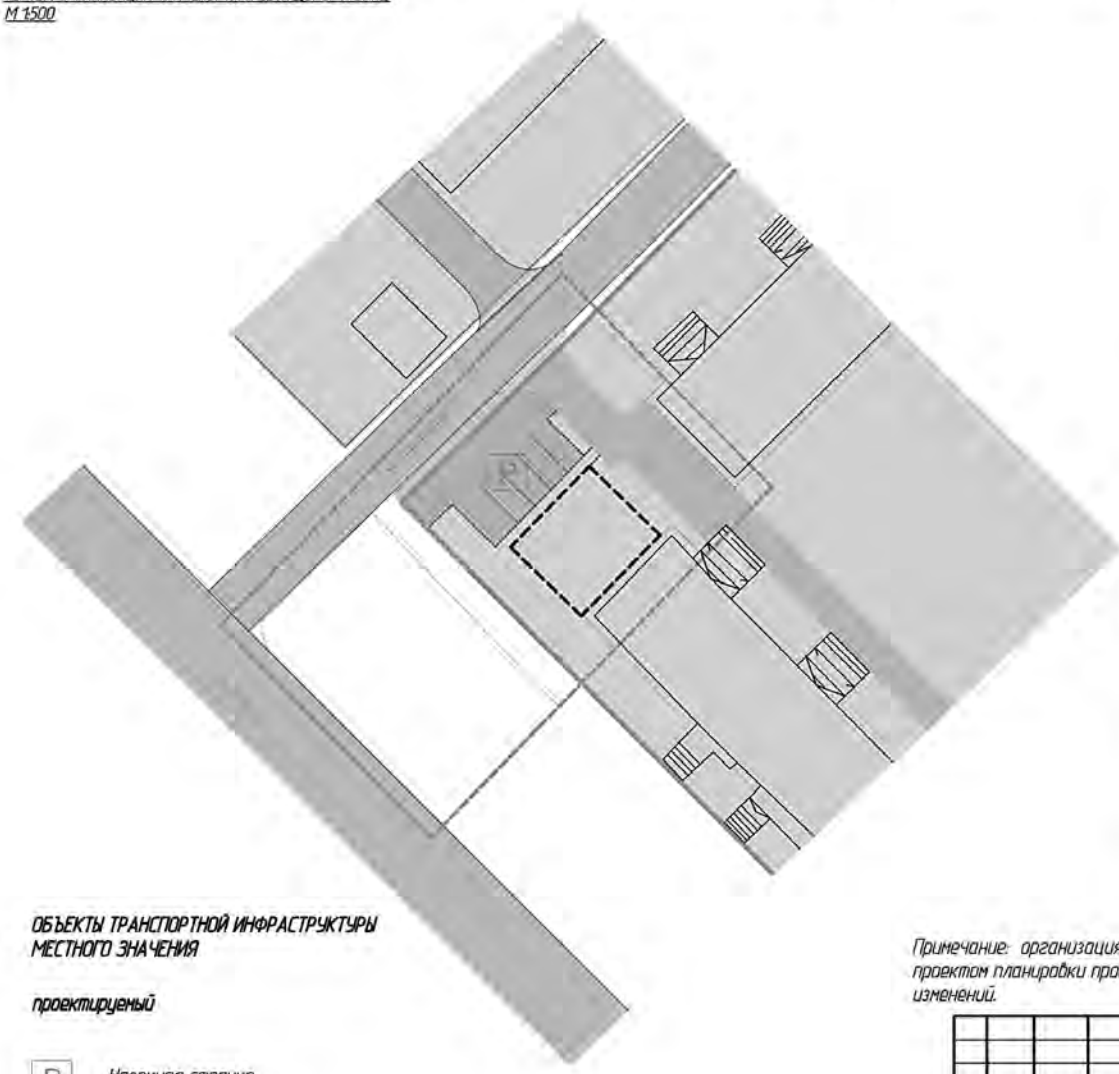

УСЛОВНЫЕ ОБОЗНАЧЕНИЯ

Границы

Границы территории на которой планируется разработка документации по планировке территории

Красные линии

ЗДАНИЯ,СТРОЕНИЯ, СООРУЖЕНИЯ

Сохраняемые

Проектируемые

ЗОНЫ ПЛАНИРУЕМОГО РАЗМЕЩЕНИЯ ОБЪЕКТОВ КАПИТАЛЬНОГО СТРОИТЕЛЬСТВА

Многоэтажная многоквартирная жилая застройка

УСЛОВНЫЕ ОБОЗНАЧЕНИЯ ОБЪЕКТОВ ТРАНСПОРТНОЙ ИНФРАСТРУКТУРЫ АВТОМОБИЛЬНОГО ТРАНСПОРТА МЕСТНОГО ЗНАЧЕНИЯ

СОХРАНЯЕМЫЙ

Улица в жилой застройке дорога IV категории с капитальным типом дорожной одежды

Проезд IV категории с капитальным типом дорожной одежды

Магистральная улица общегородского значения дорога IV категории с капитальным типом дорожной одежды

ОБЪЕКТЫ ТРАНСПОРТНОЙ ИНФРАСТРУКТУРЫ МЕСТНОГО ЗНАЧЕНИЯ

проектируемый

P Наземная стоянка

Примечание: организация транспорта и сети дорог и улиц выполнено в соответствии с утвержденным проектом планировки проектом межевания территории микрорайона №3 г. Муравленко и остается без изменений.

Изм.	Кол.	Лист	№ док.	Подпись	Дата	ПП		
						г. Муравленко, микрорайон Административный		
Разраб.		Ахмадуллин				ПРОЕКТ ПЛАНИРОВКИ, ПРОЕКТ МЕЖЕВАНИЯ ЧАСТИ ТЕРРИТОРИИ МИКРОРАЙОНА АДМИНИСТРАТИВНЫЙ г. МУРАВЛЕНКО	Стад. P	Лист 2	Листов
						ЧЕРТЕЖ ОРГАНИЗАЦИИ ТРАНСПОРТА И СЕТИ ДОРОГ И УЛИЦ М 1:500	ВОТУМ	

ПРОЕКТ ПЛАНИРОВКИ, ПРОЕКТ МЕЖЕВАНИЯ ЧАСТИ ТЕРРИТОРИИ МИКРОРАЙОНА АДМИНИСТРАТИВНЫЙ г. МУРАВЛЕНКО

ЧЕРТЁЖ КРАСНЫХ ЛИНИЙ
М 1:500

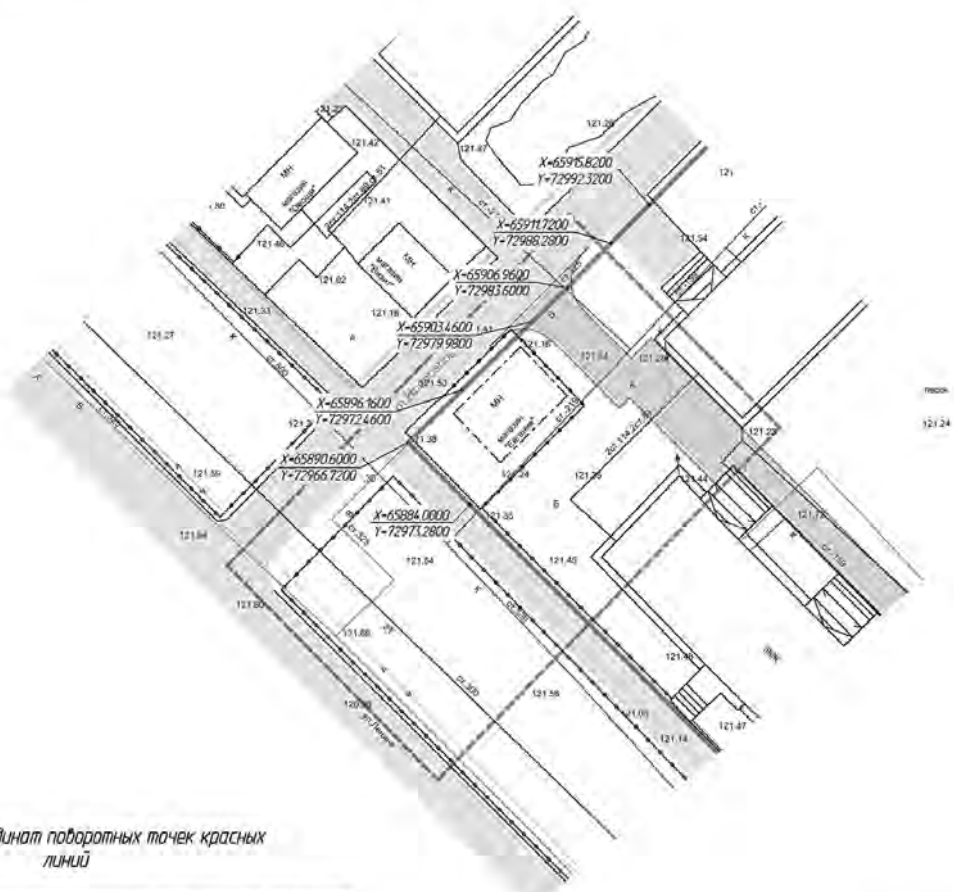

УСЛОВНЫЕ ОБОЗНАЧЕНИЯ

Границы

Границы территории на которой планируется разработка документации по планировке территории

Существующие красные линии

Существующие здания

Демонтируемое здание

X=65903.4600
Y=72979.9800 — Координаты поворотных точек красных линий

ЭЛЕМЕНТЫ УЛИЧНО-ДОРОЖНОЙ СЕТИ

Проезды, парковки

Ведомость координат поворотных точек красных линий

Номер	X, м	Y, м	Дирекцион	Длина, м
10	65884	72973.28		
			315°10'27"	9.31
11	65890.6	72966.72		
			45° 54' 45"	7.99
12	65896.16	72972.46		
			45° 51' 2"	10.48
13	65903.46	72979.96		
			45° 57' 56"	5.04
14	65906.96	72983.6		
			44° 30' 52"	6.68
15	65911.72	72988.28		
			44° 34' 40"	5.76
16	65915.82	72992.32		

Изм.	Кол.	Лист	№ док.	Подпись	Дата	ПП		
						г. Муравленко, микрорайон Административный		
Разраб.		Ахмадуллин				ПРОЕКТ ПЛАНИРОВКИ, ПРОЕКТ МЕЖЕВАНИЯ ЧАСТИ ТЕРРИТОРИИ МИКРОРАЙОНА АДМИНИСТРАТИВНЫЙ г. МУРАВЛЕНКО	Стад. P	Лист 1	Листов
						ЧЕРТЁЖ КРАСНЫХ ЛИНИЙ М 1:500	ВОТУМ	

ПРОЕКТ ПЛАНИРОВКИ, ПРОЕКТ МЕЖЕВАНИЯ ЧАСТИ ТЕРРИТОРИИ МИКРОРАЙОНА АДМИНИСТРАТИВНЫЙ г. МУРАВЛЕНКО

ЧЕРТЕЖ РАЗМЕЩЕНИЯ ИНЖЕНЕРНЫХ СЕТЕЙ И СООРУЖЕНИЙ М 1:500

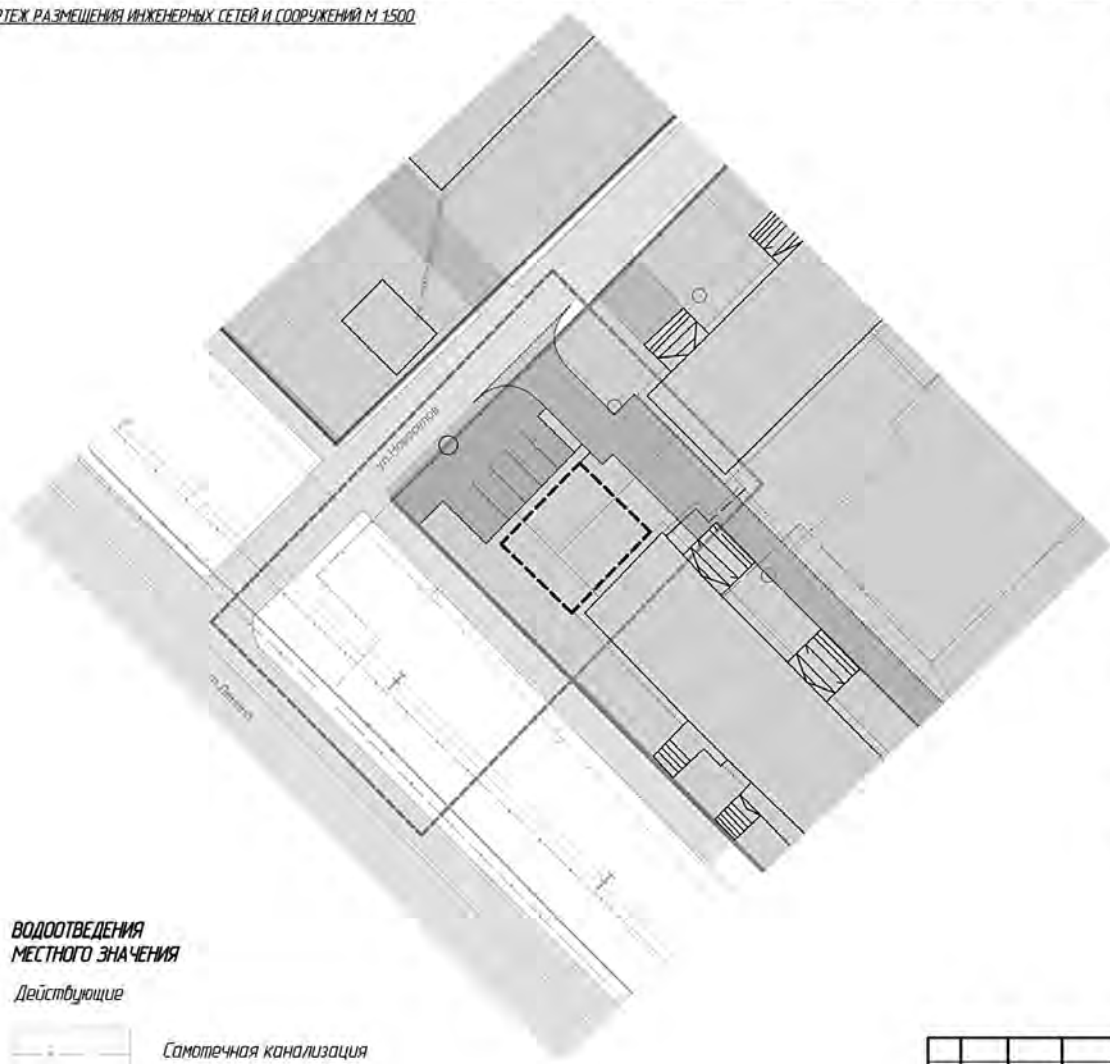

УСЛОВНЫЕ ОБОЗНАЧЕНИЯ

ТЕПЛОСНАБЖЕНИЕ

Действующие

Теплотрасса (демонтируемый)

Теплотрасса (сохраняемый)

Проектируемый

Теплотрасса

ВОДОСНАБЖЕНИЕ МЕСТНОГО ЗНАЧЕНИЯ

Действующие

Водопровод (демонтируемый)

Водопровод (сохраняемый)

Проектируемый

Водопровод (проектируемый)

ЭЛЕКТРОСНАБЖЕНИЕ МЕСТНОГО ЗНАЧЕНИЯ

Действующие

Кабельная линия электропередачи до 10 кВ

ЛЭП до 10 кВ

ВОДООТВЕДЕНИЯ МЕСТНОГО ЗНАЧЕНИЯ

Действующие

Самотечная канализация

Изм.	Кол.	Лист	№ док.	Подпись	Дата	ПП
						г. Муравленко, микрорайон Административный
Разраб.		Ахмадуллин				ПРОЕКТ ПЛАНИРОВКИ, ПРОЕКТ МЕЖЕВАНИЯ ЧАСТИ ТЕРРИТОРИИ МИКРОРАЙОНА АДМИНИСТРАТИВНЫЙ г. МУРАВЛЕНКО — Стад. Р, Лист 3, Листов
						ЧЕРТЁЖ РАЗМЕЩЕНИЯ ИНЖЕНЕРНЫХ СЕТЕЙ И СООРУЖЕНИЙ М 1:500 — ВОТУМ

ПРОЕКТ ПЛАНИРОВКИ, ПРОЕКТ МЕЖЕВАНИЯ ЧАСТИ ТЕРРИТОРИИ МИКРОРАЙОНА АДМИНИСТРАТИВНЫЙ г. МУРАВЛЕНКО

ЧЕРТЕЖ ГРАНИЦ ЗОН ПЛАНИРУЕМОГО РАЗМЕЩЕНИЯ ОБЪЕКТОВ КАПИТАЛЬНОГО СТРОИТЕЛЬСТВА М 1:500

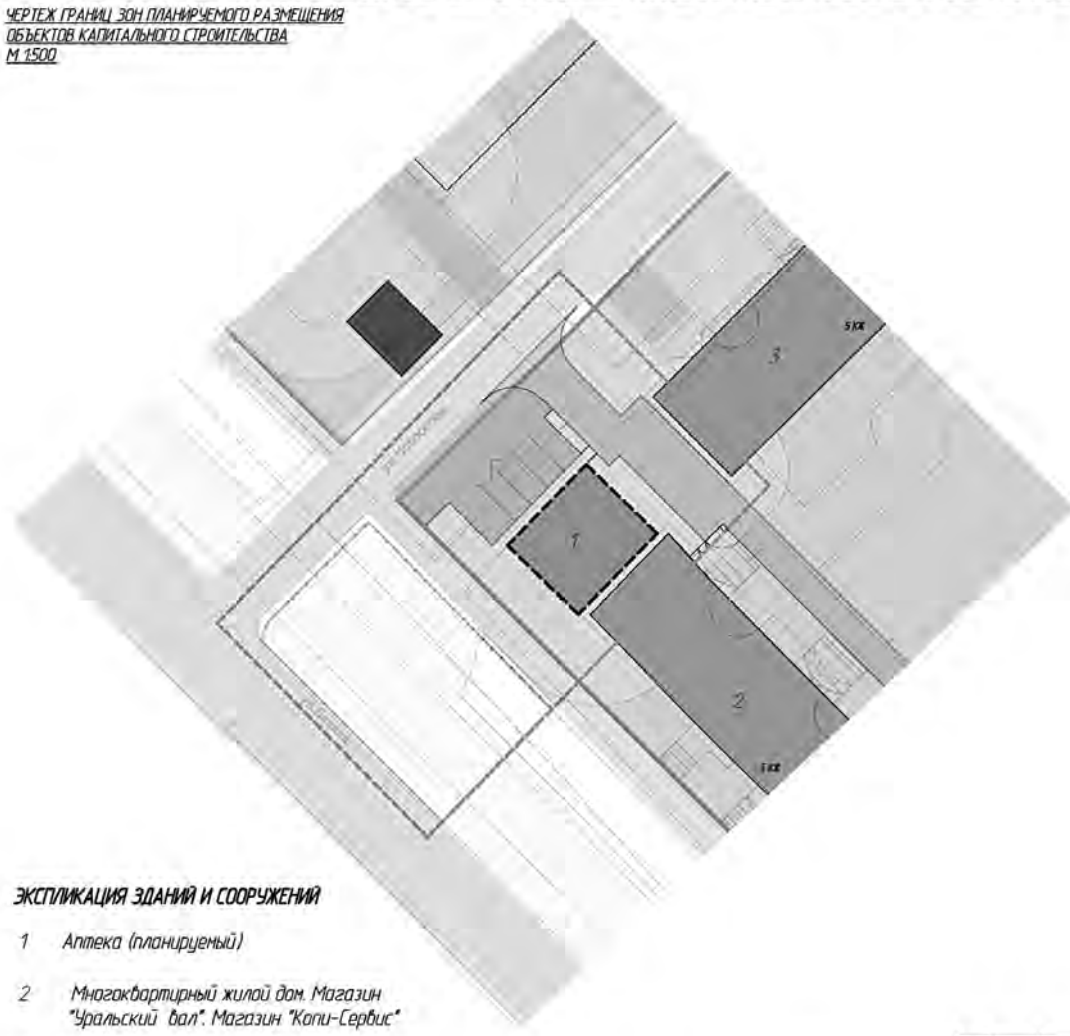

УСЛОВНЫЕ ОБОЗНАЧЕНИЯ

Границы

Границы территории на которой планируется разработка документации по планировке территории

Красные линии

1 Номер по экспликации

Здания, строения, сооружения

сохраняемый

Жилые здания в капитаном исполнении (5 этажей)

Движимые (временные) объекты

проектируемый

Аптека* в капитальном исполнении с максимальным количеством этажей 2

Зоны планируемого размещения объектов капитального строительства

зона многоэтажных многоквартирных капитальных жилых домов в 4-9 этажей

Зоны с особыми условиями использования территорий объектов коммунально-бытового назначения

Зоны санитарной охраны источников водоснабжения и водопроводов питьевого назначения

Охранные зоны инженерных коммуникаций

ЭКСПЛИКАЦИЯ ЗДАНИЙ И СООРУЖЕНИЙ

1 Аптека (планируемый)

2 Многоквартирный жилой дом. Магазин "Уральский вал". Магазин "Копи-Сервис"

3 Многоквартирный жилой дом. Магазин "ПивоМакс"

Примечание: границы особо охраняемых территорий, границы зон негативного воздействия существующих и планируемых к размещению объектов капитального строительства, границы зон планируемого размещения объектов социально-культурного и коммунально-бытового строительства, границы сохраняемых участков природного ландшафта не предусмотрены.

Проектом установлены красные линии, которые обозначают планируемые границы территорий общего пользования.

ЭЛЕМЕНТЫ УЛИЧНО-ДОРОЖНОЙ СЕТИ (ТЕРРИТОРИИ ОБЩЕГО ПОЛЬЗОВАНИЯ)

Внутриквартальный проезд

P Наземная стоянка (проектируемая)

Изм.	Кол.	Лист	№ док.	Подпись	Дата	ПП
						г. Муравленко, микрорайон Административный
Разраб.		Ахмадуллин				ПРОЕКТ ПЛАНИРОВКИ, ПРОЕКТ МЕЖЕВАНИЯ ЧАСТИ ТЕРРИТОРИИ МИКРОРАЙОНА АДМИНИСТРАТИВНЫЙ г. МУРАВЛЕНКО — Стад. Р, Лист 4, Листов
						Чертеж границ зон планируемого размещения объектов капитального строительства М 1:500 — ВОТУМ

ПРОЕКТ ПЛАНИРОВКИ, ПРОЕКТ МЕЖЕВАНИЯ ЧАСТИ ТЕРРИТОРИИ МИКРОРАЙОНА АДМИНИСТРАТИВНЫЙ г. МУРАВЛЕНКО

ЧЕРТЕЖ ГРАНИЦ ЗОН ПЛАНИРУЕМОГО РАЗМЕЩЕНИЯ ОБЪЕКТОВ ФЕДЕРАЛЬНОГО ЗНАЧЕНИЯ, ОБЪЕКТОВ РЕГИОНАЛЬНОГО ЗНАЧЕНИЯ, ОБЪЕКТОВ МЕСТНОГО ЗНАЧЕНИЯ
М 1:500

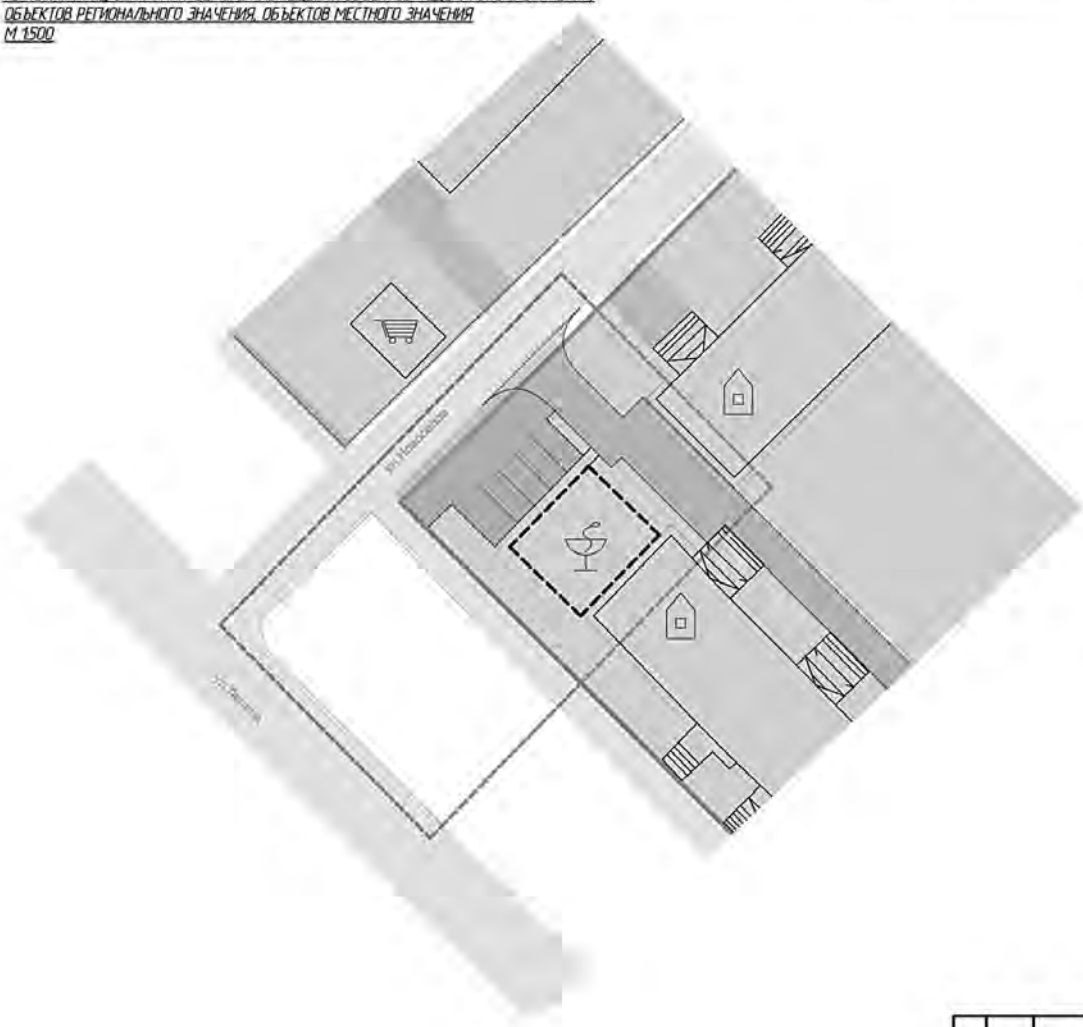

УСЛОВНЫЕ ОБОЗНАЧЕНИЯ

Границы

Границы территории на которой планируется разработка документации по планировке территории

Красные линии

Здания, строения, сооружения

Сохраняемые

Проектируемые

Зоны планируемого размещения объектов капитального строительства

Зона многоэтажных многоквартирных жилых домов 4-9 этажей

Социально-значимые объекты

Жилищного назначения

Магазин

Аптека

						ТТ		
						г. Муравленко, микрорайон Административный		
Изм.	Кол.	Лист	№ док.	Подпись	Дата			
Разраб.		Ахмадуллин				ПРОЕКТ ПЛАНИРОВКИ, ПРОЕКТ МЕЖЕВАНИЯ ЧАСТИ ТЕРРИТОРИИ МИКРОРАЙОНА АДМИНИСТРАТИВНЫЙ г. МУРАВЛЕНКО	Стад. Р	Лист 5	Листов
						ЧЕРТЕЖ ГРАНИЦ ЗОН ПЛАНИРУЕМОГО РАЗМЕЩЕНИЯ ОБЪЕКТОВ ФЕДЕРАЛЬНОГО ЗНАЧЕНИЯ, ОБЪЕКТОВ РЕГИОНАЛЬНОГО ЗНАЧЕНИЯ, ОБЪЕКТОВ МЕСТНОГО ЗНАЧЕНИЯ М 1:500	ВОТУМ		

ПРОЕКТ ПЛАНИРОВКИ, ПРОЕКТ МЕЖЕВАНИЯ ЧАСТИ ТЕРРИТОРИИ МИКРОРАЙОНА АДМИНИСТРАТИВНЫЙ г. МУРАВЛЕНКО

ЧЕРТЁЖ МЕЖЕВАНИЯ М 1:500

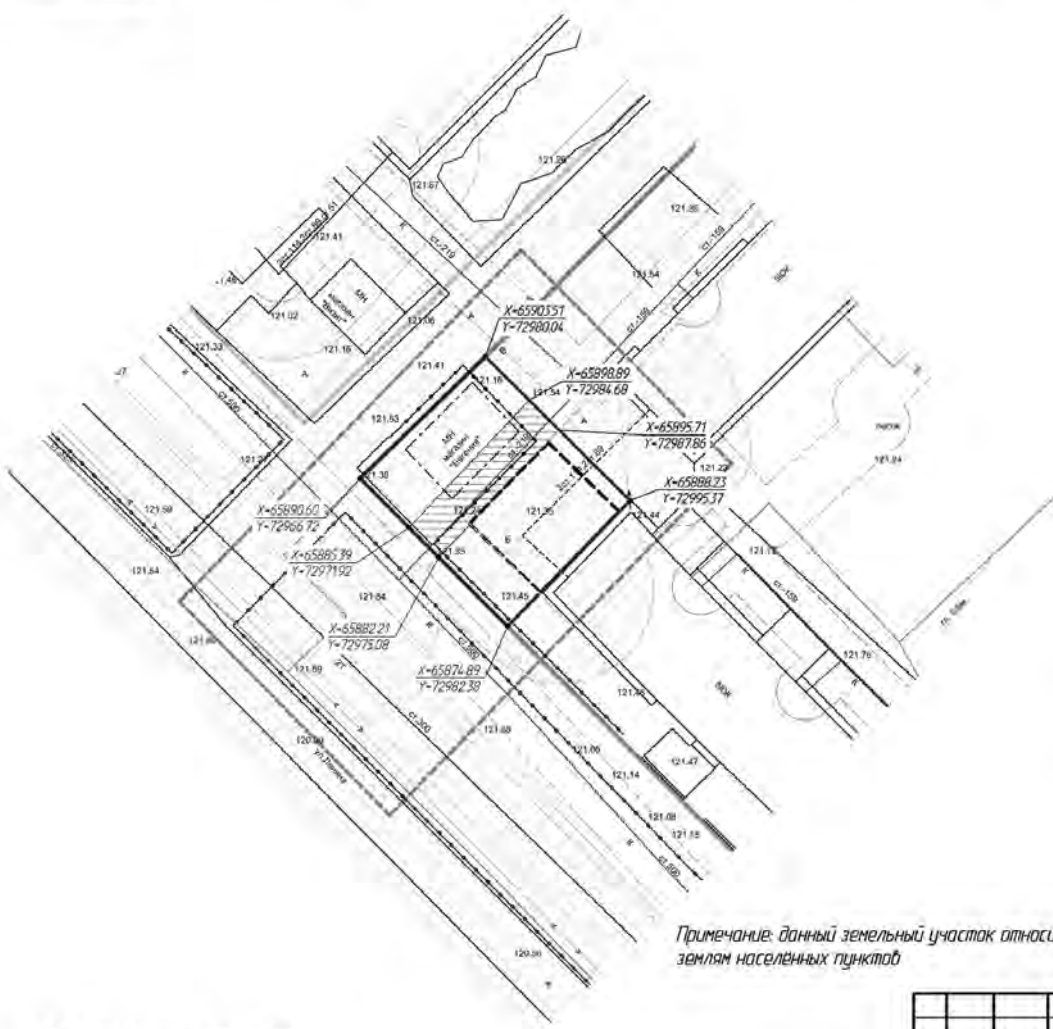

УСЛОВНЫЕ ОБОЗНАЧЕНИЯ

Границы

Границы территории на которой планируется разработка документации по планировке территории

Красные линии

Линии отступа от красных линий

Здания, строения, сооружения

Сохраняемые

Проектируемые

Демонтируемое здание

Границы земельных участков

Границы формируемого земельного участка площадью 407.28м²

X=65890.60 Y=72966.72 — Координаты поворотных точек формируемого земельного участка

Границы зон действия публичных сервитутов

Для использования земельного участка в целях ремонта коммунальных, инженерных, электрических и других линий и сетей, а также объектов транспортной инфраструктуры площадью 83,47м²

Демонтируемые сети инженерно-технического обеспечения

Примечание: данный земельный участок относится к землям населенных пунктов

Зоны планируемого размещения объектов капитального строительства

Зоны санитарной охраны источников водоснабжения и водопроводов питьевого назначения

Охранные зоны инженерно-технического обеспечения

						ТТ		
						г. Муравленко, микрорайон Административный		
Изм.	Кол.	Лист	№ док.	Подпись	Дата			
Разраб.		Ахмадуллин				ПРОЕКТ ПЛАНИРОВКИ, ПРОЕКТ МЕЖЕВАНИЯ ЧАСТИ ТЕРРИТОРИИ МИКРОРАЙОНА АДМИНИСТРАТИВНЫЙ г. МУРАВЛЕНКО	Стад. Р	Лист 6	Листов
						ЧЕРТЕЖ МЕЖЕВАНИЯ М 1:500	ВОТУМ		

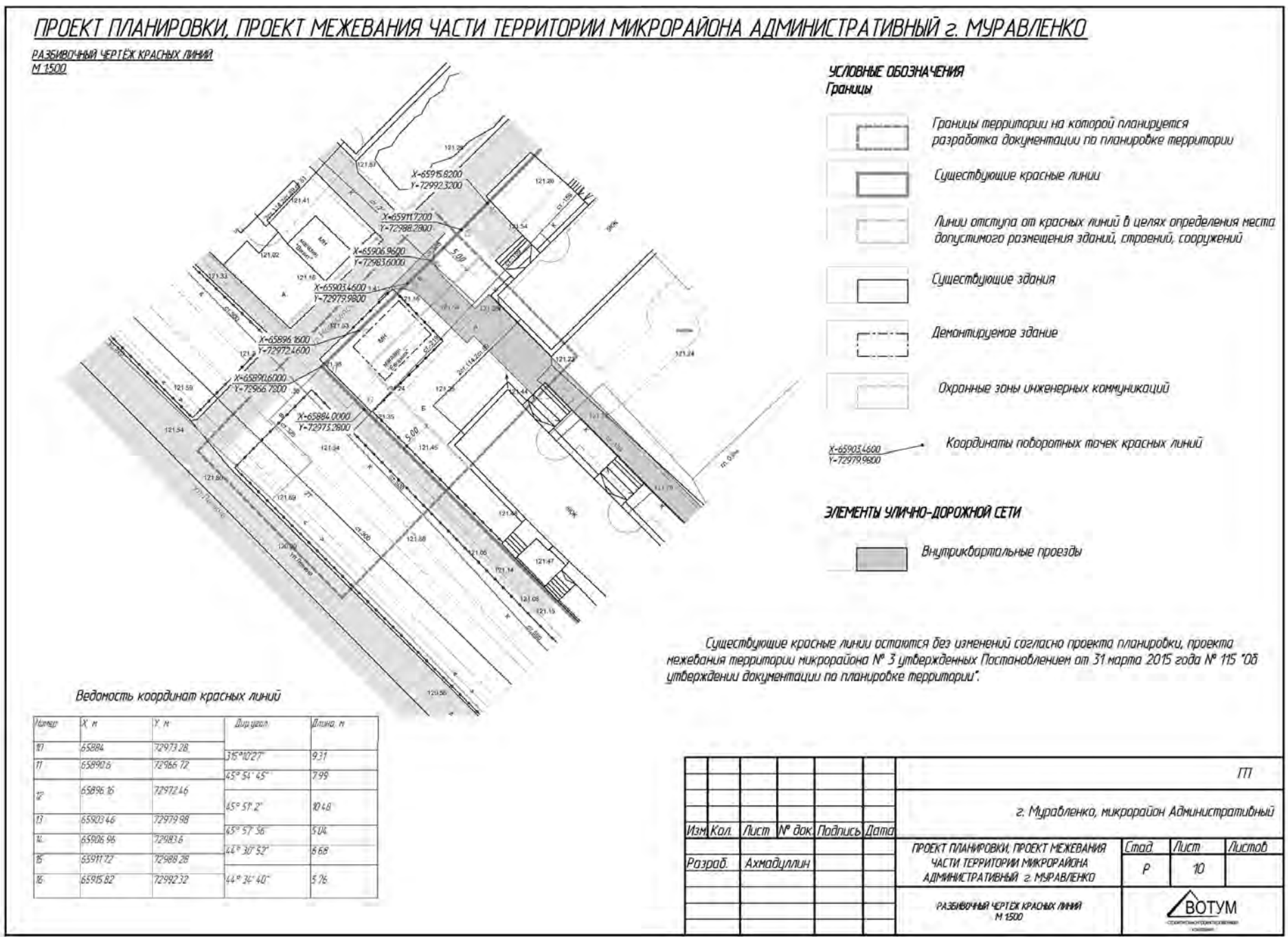

ПОСТАНОВЛЕНИЕ

от 29 февраля 2016 года **№ 72**

О внесении изменений в муниципальную программу «Развитие здравоохранения»

В целях реализации статьи 179 Бюджетного кодекса Российской Федерации, руководствуясь Федеральными законами от 06.10.2003 № 131-ФЗ «Об общих принципах организации местного самоуправления в Российской Федерации», Уставом муниципального образования город Муравленко, постановлением Администрации города от 28.01.2016 № 31 «О муниципальных программах муниципального образования город Муравленко», Администрация города Муравленко **п о с т а н о в л я е т:**

1. Внести изменения в муниципальную программу «Развитие здравоохранения», утвержденную постановлением Администрации города от 14.11.2013 № 608 «Об утверждении муниципальной программы «Развитие здравоохранения» (с изменениями от 11.02.2014 № 63, от 14.10.2014 № 423, от 13.03.2015 № 86), изложив её в новой редакции, согласно приложению.

2. Опубликовать настоящее постановление в газете «Наш город» и разместить на официальном сайте муниципального образования город Муравленко.

И.о. Главы города
А.В. Лукьянов

Приложение
к постановлению Администрации города от 29.02.2016 № 72

Муниципальная программа «Развитие здравоохранения»

Паспорт
муниципальной программы «Развитие здравоохранения»

Ответственный исполнитель муниципальной программы	Администрация города Муравленко
Соисполнители муниципальной программы	Управление муниципального имущества Администрации города Муравленко (далее – Управление муниципального имущества)
Цели муниципальной программы	Создание условий для оказания медицинской помощи населению на территории города Муравленко
Задачи муниципальной программы	1. Содействие в организации профессиональной подготовки медицинских работников, семинаров, конференций. 2. Профилактика заболеваний, организация санитарно-гигиенического просвещения населения города
Сроки реализации муниципальной программы	2014-2020 годы
Показатели муниципальной программы	1. Количество участников конференции (семинаров) по профилактике заболеваний и формированию здорового образа жизни. 2. Доля населения, охваченная профилактическими услугами
Ресурсное обеспечение муниципальной программы	
	Объем финансирования муниципальной программы, утвержденный решением о бюджете муниципального образования / планируемый к утверждению, тыс. рублей
Общий объем финансирования муниципальной программы за весь период реализации, всего	**3 121**
в том числе: местный бюджет	3 121
окружной бюджет	
2014 год, всего	**660**
в том числе: местный бюджет	660
окружной бюджет	
2015 год, всего	**376**
в том числе: местный бюджет	376
окружной бюджет	
2016 год, всего	**417**
в том числе: местный бюджет	417
окружной бюджет	
2017 год, всего	**417**
в том числе: местный бюджет	417
окружной бюджет	
2018 год, всего	**417**
в том числе: местный бюджет	417
окружной бюджет	
2019 год, всего	**417**
в том числе: местный бюджет	417
окружной бюджет	
2020 год, всего	**417**
в том числе: местный бюджет	417
окружной бюджет	
Ожидаемые результаты реализации муниципальной программы	Реализация мероприятий программы позволит: - организовать и провести семинар по профилактике заболеваний и формированию здорового образа жизни для 900 слушателей; - охватить 83,6 % населения города профилактическими услугами по здравоохранению

➥

I. Характеристика текущего состояния сферы здравоохранения

С переходом в государственную собственность на основании постановления Правительства Ямало-Ненецкого автономного округа от 23.12.2011 № 1020-П «Об учреждениях здравоохранения, принятых в государственную собственность Ямало-Ненецкого автономного округа» муниципальное бюджетное учреждение здравоохранения «Городская больница» города Муравленко переименовано в государственное бюджетное учреждение здравоохранения Ямало-Ненецкого автономного округа «Муравленковская городская больница».

Функции и полномочия учредителя Учреждения осуществляет департамент здравоохранения Ямало-Ненецкого автономного округа, на который возложены координация и регулирование деятельности учреждения. Права собственника в отношении имущества ГБУЗ ЯНАО «Муравленковская городская больница» в соответствии с действующим законодательством Российской Федерации и Ямало-Ненецкого автономного округа от имени автономного округа осуществляет уполномоченный исполнительный орган государственной власти автономного округа в сфере управления государственным имуществом автономного округа.

В соответствии с пунктом 14 части 1 статьи 16 федерального закона от 06.10.2003 № 131-ФЗ «Об общих принципах организации местного самоуправления Российской Федерации» к вопросам местного значения городского округа относится создание условий для оказания медицинской помощи населению на территории городского округа (за исключением территорий городских округов, включенных в утвержденный Правительством Российской Федерации перечень территорий, население которых обеспечивается медицинской помощью в медицинских учреждениях, подведомственных федеральному органу исполнительной власти, осуществляющему функции по медико-санитарному обеспечению населения отдельных территорий) в соответствии с территориальной программой государственных гарантий оказания гражданам Российской Федерации бесплатной медицинской помощи.

Одной из основных задач органов местного самоуправления в сфере здравоохранения, указанных в стратегии социально-экономического развития муниципального образования город Муравленко на период до 2030 года, является повышение качества и доступности медицинской помощи. В этих целях необходимо развивать дневной стационар, ресурсосберегающие, стационарозамещающие технологии; усиливать профилактическую работу, повышать эффективность использования коечного фонда, обеспечить учреждения здравоохранения современным оборудованием.

II. Перечень мероприятий муниципальной программы

В рамках решения задачи «Содействие в организации профессиональной подготовки медицинских работников, семинаров, конференций» будут реализованы следующие мероприятия:

1. Организация и проведение семинара по профилактике заболеваний и формированию здорового образа жизни на тему «Десант здравосозидания в городе Муравленко».

В рамках решения задачи «Профилактика заболеваний, организация санитарно-гигиенического просвещения населения города» будут реализованы следующие мероприятия:

1. Приобретение оборудования для трансляции видеофильмов, видеороликов профилактической направленности в стационаре и поликлиниках городской больницы.

2. Приобретение и распространение печатной продукции (брошюры, буклеты, плакаты и т.д.) по профилактике заболеваний, формированию здорового образа жизни.

3. Приобретение оборудования в отделение медицинской профилактики.

Перечень мероприятий муниципальной программы с объемами финансирования приведен в таблице 1.

ПЕРЕЧЕНЬ
основных мероприятий муниципальной программы
«Развитие здравоохранения»

Таблица 1

№ п/п	Наименование мероприятий	Наименование ответственного исполнителя (соисполнителя)	Объемы финансирования (тыс. рублей)							
			всего	2014	2015	2016	2017	2018	2019	2020
			Утверждено	Утверждено	Утверждено	Утверждено	Утверждено	Утверждено	Утверждено	Утверждено
1	2	3	4	5	6	7	8	9	10	11
	Цель муниципальной программы: **создание условий для оказания медицинской помощи населению на территории города Муравленко**		**3 121**	**660**	**376**	**417**	**417**	**417**	**417**	**417**
	В том числе: средства местного бюджета		3 121	660	376	417	417	417	417	417
	Средства окружного бюджета		0	0	0	0	0	0	0	0
	Задача 1. Содействие в организации профессиональной подготовки медицинских работников, семинаров, конференций.		**200**	**200**	**0**	**0**	**0**	**0**	**0**	**0**
	В том числе: средства местного бюджета		200	200	0	0	0	0	0	0
	Средства окружного бюджета		0	0	0	0	0	0	0	0
01	**Основное мероприятие «Содействие в организации профессиональной подготовки медицинских работников, семинаров, конференций»**		**200**	**200**	**0**	**0**	**0**	**0**	**0**	**0**
	В том числе: средства местного бюджета		200	200	0	0	0	0	0	0
	Средства окружного бюджета		0	0	0	0	0	0	0	0
1.1.	Организация и проведение конференции (семинаров) по профилактике заболеваний и формированию здорового образа жизни	Администрация города	**200**	200	0	0	0	0	0	0
	В том числе: средства местного бюджета		**200**	200	0	0	0	0	0	0
	Средства окружного бюджета		**0**	0	0	0	0	0	0	0
	Задача 2. Профилактика заболеваний, организация санитарно-гигиенического просвещения населения города		**2 921**	460	376	417	417	417	417	417
	В том числе: средства местного бюджета		**2 921**	460	376	417	417	417	417	417
	Средства окружного бюджета		**0**	0	0	0	0	0	0	0
02	**Основное мероприятие «Профилактика заболеваний, организация санитарно-гигиенического просвещения населения города»**		**2 921**	**460**	**376**	**417**	**417**	**417**	**417**	**417**
	В том числе: средства местного бюджета		**2 921**	460	376	417	417	417	417	417
	Средства окружного бюджета		**0**	0	0	0	0	0	0	0
2.1.	Приобретение оборудования для трансляции видеофильмов, видеороликов профилактической направленности в стационаре и поликлиниках городской больницы	Управление муниципального имущества	**1 915**	0	0	383	383	383	383	383
	В том числе: средства местного бюджета		**1 915**	0	0	383	383	383	383	383
	Средства окружного бюджета		**0**	0	0	0	0	0	0	0
2.2.	Приобретение и распространение памяток, буклетов по профилактике заболеваний, формированию здорового образа жизни	Администрация города	**210**	21	19	34	34	34	34	34
	В том числе: средства местного бюджета		**210**	21	19	34	34	34	34	34
	Средства окружного бюджета		**0**	0	0	0	0	0	0	0
2.3.	Приобретение оборудования в отделение медицинской профилактики	Управление муниципального имущества	**796**	439	357	0	0	0	0	0
	В том числе: средства местного бюджета		**796**	439	357	0	0	0	0	0
	Средства окружного бюджета		**0**	0	0	0	0	0	0	0

III. Перечень показателей муниципальной программы

Сведения о целевых показателях эффективности реализации муниципальной программы «Развитие здравоохранения» приведены в таблице 2.

СВЕДЕНИЯ
о показателях муниципальной программы «Развитие здравоохранения»

Таблица 2

№ п/п	Наименование программы, показателя	№ мероприятий, влияющих на показатель	Единица измерения	Значения показателей													
				2014 год	вес показателя	2015 год	вес показателя	2016 год	вес показателя	2017 год	вес показателя	2018 год	вес показателя	2019 год	вес показателя	2020 год	вес показателя
1	2	3	4	5	6	7	8	9	10	11	12	13	14	15	16	17	18
	Цель программы - создание условий для оказания медицинской помощи населению на территории города Муравленко																
	Задача 1. Содействие в организации профессиональной подготовки медицинских работников, семинаров, конференций																
1	Количество участников конференции (семинаров) по профилактике заболеваний и формированию здорового образа жизни	01 (1.1)	человек	900	0,5	0	-	0	-	0	-	0	-	0	-	0	-
	Задача 2. Профилактика заболеваний, организация санитарно-гигиенического просвещения населения города																
2	Доля населения, охваченная профилактическими услугами	02 (2.1., 2.2., 2.3.)	%	79,4	0,5	83,6	1	83,6	1	83,6	1	83,6	1	83,6	1	83,6	1

Методика расчета показателя 2

Наименование показателя	Доля населения, охваченная профилактическими услугами			
Единица измерения	%			
Определение показателя	Отношение численности населения, охваченного профилактическими услугами, к среднегодовому населению города			
Алгоритм формирования показателя	М=(А+Б+В+Г)/Д*100%			
Наименования и определения базовых показателей	Буквенное значение	Организация – источник информации	Метод сбора информации, формы отчетности	Объект и единица наблюдения
Численность населения города, прошедшего профилактические медицинские осмотры	А	ГБУЗ ЯНАО «Муравленковская городская больница»	Аналитическая информация отделения медицинской профилактики	Население, человек
Численность населения, прошедшего «Школа здоровья»	Б	ГБУЗ ЯНАО «Муравленковская городская больница»	Аналитическая информация отделения медицинской профилактики	Население, человек
Численность населения, принявшего участие в профилактических акциях, семинарах, конференциях	В	ГБУЗ ЯНАО «Муравленковская городская больница»	Аналитическая информация отделения медицинской профилактики	Население, человек
Численность населения, получившего услуги в форме памяток, буклетов по профилактике заболеваний, формированию здорового образа жизни	Г	ГБУЗ ЯНАО «Муравленковская городская больница»	Аналитическая информация отделения медицинской профилактики	Население, человек
Среднегодовое население города	Д	Управление экономики и прогнозирования Администрации города Муравленко	Статистические данные	Население, человек

Оценка эффективности муниципальной программы

Оценка эффективности реализации муниципальной программы проводится ежегодно на основе интегральной оценки степени достижения показателей эффективности реализации муниципальной программы, в соответствии с Порядком, утвержденным муниципальным правовым актам.

IV. Ожидаемые результаты реализации муниципальной программы

Реализация мероприятий Программы позволит:

1. Провести семинар по вопросу «Десант здравосозидания в городе Муравленко» для 900 человек;

2. Повысить долю населения, охваченного профилактическими медицинскими услугами до 83,6% от всего населения, проживающего на территории города, путем оснащения отделения оборудованием для трансляции видеороликов профилактической направленности (приобрести 1 телевизор и 1 широкоформатный экран), изготовления и распространения печатной продукции (брошюры, буклеты, плакаты и т.д.) по профилактике заболеваний, формированию здорового образа жизни (буклетов – 2680 экз., плакатов – 100 экз.), приобретения оборудования в отделение медицинской профилактики (электрокардиограф, тонометр для измерения внутриглазного давления, весы медицинские, тренажер сердечно-легочной реанимации, периграф, тренажеры для оказания первой доврачебной неотложной помощи и т.д.).

РАСПОРЯЖЕНИЕ

от 01 марта 2016 года **№ 252**

Об отмене распоряжения Администрации города от 10.02.2016 № 144

Руководствуясь Федеральным законом от 06.10.2003 № 131-ФЗ «Об общих принципах организации местного самоуправления в Российской Федерации», Уставом муниципального образования город Муравленко:

1. Отменить распоряжение Администрации города от 10.02.2016 № 144 «О проведении открытого конкурса по отбору управляющей организации для управления многоквартирными домами».

2. Опубликовать настоящее распоряжение в газете «Наш город» и разместить на официальном сайте муниципального образования город Муравленко.

И.о. Главы города
А.В. Лукьянов

РАСПОРЯЖЕНИЕ

от 26 февраля 2016 года **№ 246**

Об установлении публичного сервитута на земельные участки

Руководствуясь статьёй 23 Земельного кодекса Российской Федерации, решением Городской Думы города Муравленко от 23.04.2015 № 709 «Об утверждении Положения об организации и проведении общественных слушаний по вопросу установления публичного сервитута в отношении земельных участков, расположенных на территории муниципального образования город Муравленко», статьёй 40 Устава муниципального образования город Муравленко:

1. Установить бессрочный (постоянный), бесплатный публичный сервитут, инициатор установления публичного сервитута - муниципальное унитарное предприятие «Муравленковское предприятие городских электрических сетей» муниципального образования город Муравленко, на следующие земельные участки, правообладателями которых являются собственники помещений многоквартирного жилого дома:

1.1. Земельный участок с кадастровым номером 89:13:010107:31 (категория земель – земли населённых пунктов), местоположение: Ямало-Ненецкий автономный округ, г. Муравленко микрорайон № 7, ул. Дружбы народов, дом 78-а, площадь земельного участка 2577 кв.м. Публичный сервитут устанавливается в целях ремонта электрической сети «ВЛ-10кВ от ПС «Ханупа» до ПС «Константиновская» по ул. Дружбы Народов и 70 лет Октября» на площадь 6 кв.м.

1.2. Земельный участок с кадастровым номером 89:13:010107:23, (категория земель – земли населенных пунктов), местоположение: Ямало-Ненецкий автономный округ, г. Муравленко, седьмой квартал, ул. Пионерская, дом 37, площадь земельного участка 2592 кв.м. Публичный сервитут устанавливается в целях ремонта электрической сети «ВЛ-10кВ от ПС «Ханупа» до ПС «Константиновская» по ул. Дружбы народов и 70 лет Октября» на площадь 25 кв.м.

2. Опубликовать настоящее распоряжение в газете «Наш город» и разместить на официальном сайте муниципального образования город Муравленко.

3. Контроль за исполнением настоящего распоряжения возложить на первого заместителя главы Администрации города Лукьянова А.В.

Глава города
А.А. Подорога

РАСПОРЯЖЕНИЕ

от 02 марта 2016 года **№ 274**

О внесении изменений в распоряжение Администрации города от 15.10.2015 № 1442

Руководствуясь Уставом муниципального образования город Муравленко, в целях организации досуга жителей города, в связи с уточнением форм, времени и места проведения мероприятий:

1. Внести в распоряжение Администрации города от 15.10.2015 № 1442 «О проведении XV городского фестиваля-конкурса детско-юношеского творчества «Восходящая звезда» следующие изменения:

1.1. в пункте 1 слова «26-27 марта» заменить словами «1, 2, 3 апреля»;

1.2. в приложении № 1, утвержденном указанным распоряжением:

1.2.1. подпункт 3.1.2 пункта 3.1 изложить в следующей редакции:

«3.1.2. II этап – заключительный, в котором участвуют победители отборочного тура Конкурса, состоится 1 апреля 2016 года в 18.00 – номинация «хореография», 2 апреля 2016 года в 11.00 – номинация «художественное слово», 13.00 – номинация «вокал», 3 апреля 2016 года в 14.00 – Гала-концерт победителей Конкурса».

2. Опубликовать настоящее распоряжение в газете «Наш город» и разместить на официальном сайте муниципального образования город Муравленко.

И.о. Главы города А.В. Лукьянов

ПОСТАНОВЛЕНИЕ

от 01 марта 2016 года **№ 76**

О внесении изменений в Административный регламент предоставления муниципальной услуги «Предоставление информации об организации общедоступного и бесплатного дошкольного, начального общего, основного общего, среднего общего образования, а также дополнительного образования в общеобразовательных организациях на территории муниципального образования город Муравленко»

В целях приведения муниципальных правовых актов в соответствие с действующим законодательством, руководствуясь Федеральным законом от 29.12.2012 № 273-ФЗ «Об образовании в Российской Федерации», Администрация города Муравленко **п о с т а н о в л я е т:**

1. Внести в Административный регламент предоставления муниципальной услуги «Предоставление информации об организации общедоступного и бесплатного дошкольного, начального общего, основного общего, среднего общего образования, а также дополнительного образования в общеобразовательных организациях на территории муниципального образования город Муравленко», утвержденный постановлением Администрации города Муравленко от 08.05.2014 № 204 (с изменениями от 18.07.2014 № 315, от 07.11.2014 № 472, от 24.02.2015 № 64, от 18.08.2015 № 305), изменения согласно приложению.

2. Опубликовать настоящее постановление в газете «Наш город» и разместить на официальном сайте муниципального образования город Муравленко.

И.о. Главы города А.В. Лукьянов

Приложение
к постановлению Администрации города от 01.03.2016 № 76

ИЗМЕНЕНИЯ,
которые вносятся в Административный регламент предоставления муниципальной услуги «Предоставление информации об организации общедоступного и бесплатного дошкольного, начального общего, основного общего, среднего общего образования, а также дополнительного образования в общеобразовательных организациях на территории муниципального образования город Муравленко»

1. В подпункте 1 пункта 7 слово «общеобразовательной» заменить словом «образовательной».

2. Пункт 9 дополнить подпунктами 11 и 12 следующего содержания:

«11) Федеральный закон от 01.12.2014 № 419-ФЗ «О внесении изменений в отдельные законодательные акты Российской Федерации по вопросам социальной защиты инвалидов в связи с ратификацией Конвенции о правах инвалидов»;

12) Приказ Министерства образования и науки Российской Федерации от 09.11.2015 №1309 «Об утверждении порядка обеспечения условий доступности для инвалидов объектов и предоставляемых услуг в сфере образования, а также оказания им при этом необходимой помощи.».

3. Пункт 19 изложить в следующей редакции:

«19. Требования к помещениям предоставления муниципальной услуги:

1) требования к зданиям и прилегающей территории:

- в здании, в котором размещено помещение для приема заявителей, должны быть соблюдены требования по доступности маломобильных групп населения и инвалидов, предусмотренные статьей 15 Федерального закона от 24.11.1995 №181-ФЗ «О социальной защите инвалидов в Российской Федерации»;

- вход в здание должен быть оборудован информационной табличкой (вывеской), содержащей наименование образовательной организации, место нахождения и юридический адрес, режим работы;

- в здании, где организуется прием заявителей, предусматриваются места общественного пользования (туалеты) и места для хранения верхней одежды.

2) требования к местам приема заявителей:

- служебные кабинеты специалистов, участвующих в предоставлении муниципальной услуги, в которых осуществляется прием заявителей, должны быть оборудованы вывесками с указанием номера кабинета;

- места для приема заявителей оборудуются стульями и столами, оснащаются канцелярскими принадлежностями для обеспечения возможности оформления документов.

3) требования к местам для ожидания:

- места для ожидания в очереди оборудуются стульями и (или) кресельными секциями;

- места для ожидания находятся в холле или ином специально приспособленном помещении.».

4. Подпункт «б» пункта 34 дополнить словами «(за исключением случая, когда жалоба направляется способом, указанным в подпункте «в» пункта 37 настоящего Административного регламента)».

5. Пункт 37 дополнить подпунктом «в» следующего содержания:

«в) портала федеральной государственной информационной системы, обеспечивающей процесс досудебного (внесудебного) обжалования решений и действий (бездействия), совершенных при предоставлении муниципальных услуг органами, предоставляющими муниципальные услуги, их должностными лицами и муниципальными служащими (далее – система досудебного обжалования) с использованием информационно-телекоммуникационной сети Интернет.».

6. Абзац первый пункта 47 дополнить предложением следующего содержания:

«В случае, если жалоба была направлена способом, указанным в подпункте «в» пункта 37 настоящего Административного регламента, ответ заявителю направляется посредством системы досудебного обжалования.».

7. В подпункте «б» пункта 50 слова «главе Администрации» заменить словом «Главе».

РАСПОРЯЖЕНИЕ

от 02 марта 2016 года **№ 275**

О внесении изменений в Положение о конкурсе «Блинная фантазия»

Руководствуясь Уставом муниципального образования город Муравленко, в целях организации досуга жителей города, в связи с уточнением форм проведения мероприятия:

1. Внести в Положение о конкурсе «Блинная фантазия», утвержденное распоряжением Администрации города от 17.02.2016 № 177 «О проведении городского праздника «Широкая Масленица», следующие изменения:

1.1. в пункте 6.2 слова «соответствующими дипломами и ценными подарками» заменить словами «дипломами и подарками в денежном выражении».

2. Опубликовать настоящее распоряжение в газете «Наш город» и разместить на официальном сайте муниципального образования город Муравленко.

И.о. Главы города А.В. Лукьянов

ПОСТАНОВЛЕНИЕ

от 01 марта 2016 года **№ 77**

О внесении изменений в Административный регламент предоставления муниципальной услуги «Предоставление информации о порядке проведения государственной (итоговой) аттестации обучающихся, освоивших основные и дополнительные общеобразовательные (за исключением дошкольных) и профессиональные образовательные программы»

В целях приведения муниципальных правовых актов в соответствие с действующим законодательством, руководствуясь Федеральным законом от 29.12.2012 № 273-ФЗ «Об образовании в Российской Федерации», Администрация города Муравленко **п о с т а н о в л я е т:**

1. Внести в Административный регламент предоставления муниципальной услуги «Предоставление информации о порядке проведения государственной (итоговой) аттестации обучающихся, освоивших основные и дополнительные общеобразовательные (за исключением дошкольных) и профессиональные образовательные программы», утвержденный постановлением Администрации города Муравленко от 18.03.2013 № 116 (с изменениями от 15.05.2013 № 223, от 16.05.2014 № 226, от 11.08.2014 № 352, от 09.12.2014 № 526, от 07.09.2015 № 332), изменения согласно приложению.

2. Опубликовать настоящее постановление в газете «Наш город» и разместить на официальном сайте муниципального образования город Муравленко.

И.о. Главы города А.В. Лукьянов

Приложение
к постановлению Администрации города от 01.03.2016 № 77

ИЗМЕНЕНИЯ,
которые вносятся в Административный регламент предоставления муниципальной услуги «Предоставление информации о порядке проведения государственной (итоговой) аттестации обучающихся, освоивших основные и дополнительные общеобразовательные (за исключением дошкольных) и профессиональные образовательные программы»

1 Пункт 9 дополнить подпунктами 7 и 8 следующего содержания:

«7) Федеральный закон от 01.12.2014 № 419-ФЗ «О внесении изменений в отдельные законодательные акты Российской Федерации по вопросам социальной защиты инвалидов в связи с ратификацией Конвенции о правах инвалидов»;

8) Приказ Министерства образования и науки РФ от 09.11.2015 года №1309 «Об утверждении порядка обеспечения условий доступности для инвалидов объектов и предоставляемых услуг в сфере образования, а также оказания им при этом необходимой помощи.».

2. Пункт 20 изложить в следующей редакции:

«20. Требования к помещениям предоставления муниципальной услуги:

1) требования к зданиям и прилегающей территории:

- в здании, в котором размещено помещение для приема заявителей, должны быть соблюдены требования по доступности маломобильных групп населения и инвалидов, предусмотренные статьей 15 Федерального закона от 24.11.1995 № 181-ФЗ «О социальной защите инвалидов в Российской Федерации»;

- вход в здание должен быть оборудован информационной табличкой (вывеской), содержащей наименование образовательной организации, место нахождения и юридический адрес, режим работы;

- в здании, где организуется прием заявителей, предусматриваются места общественного пользования (туалеты) и места для хранения верхней одежды.

2) требования к местам приема заявителей:

- служебные кабинеты специалистов, участвующих в предоставлении муниципальной услуги, в которых осуществляется прием заявителей, должны быть оборудованы вывесками с указанием номера кабинета и фамилии, имени, отчества и должности специалиста, ведущего прием;

- места для приема заявителей оборудуются стульями и столами, оснащаются канцелярскими принадлежностями для обеспечения возможности оформления документов.

3) требования к местам для ожидания:

- места для ожидания в очереди оборудуются стульями и (или) кресельными секциями;

- места для ожидания находятся в холле или ином специально приспособленном помещении.

4) требования к местам для информирования заявителей:

- оборудуются стульями и столами для возможности оформления документов;

- столы размещаются в местах, обеспечивающих свободный доступ к ним.».

3. Подпункт «б» пункта 34 дополнить словами «(за исключением случая, когда жалоба направляется способом, указанным в подпункте 3 пункта 37 настоящего Административного регламента)».

4. Пункт 37 дополнить подпунктом 3 следующего содержания:

«3) портала федеральной государственной информационной системы, обеспечивающей процесс досудебного (внесудебного) обжалования решений и действий (бездействия), совершенных при предоставлении муниципальных услуг органами, предоставляющими муниципальные услуги, их должностными лицами и муниципальными служащими (далее – система досудебного обжалования) с использованием информационно-телекоммуникационной сети Интернет.».

5. Пункт 48 дополнить предложением следующего содержания:

«В случае, если жалоба была направлена способом, указанным в подпункте 3 пункта 37 настоящего Административного регламента, ответ заявителю направляется посредством системы досудебного обжалования.»;

6. В подпункте «б» пункта 53 слова «главе Администрации» заменить словом «Главе».

7. В Приложении №1 к Административному регламенту:

7.1. в строке 1 слова «муниципальное бюджетное общеобразовательное учреждение «Школа № 1 им. В.И. Муравленко» заменить словами «муниципальное бюджетное общеобразовательное учреждение «Школа № 1 имени В.И. Муравленко»;

7.2. в строке 3 после слов «Школа № 3» дополнить словами «имени А.И. Покрышкина».

ПОСТАНОВЛЕНИЕ

от 01 марта 2016 года № 74

О нормативе стоимости одного квадратного метра общей площади жилья по муниципальному образованию город Муравленко на 2016 год, применяемого для расчета социальных выплат

В целях реализации мероприятий по предоставлению социальных выплат на приобретение (строительство) жилья молодым семьям подпрограммы «Улучшение жилищных условий граждан, проживающих в Ямало-Ненецком автономном округе» государственной программы Ямало-Ненецкого автономного округа «Обеспечение доступным и комфортным жильем населения на 2014-20020 годы», утвержденной постановлением Правительства Ямало-Ненецкого автономного округа от 25.12.2013 № 1099, в соответствии с пунктом 5.3 Порядка предоставления социальных выплат на приобретение (строительство) жилья молодым семьям в Ямало-Ненецком автономном округе, утвержденным постановлением Правительства Ямало-Ненецкого автономного округа от 27.12.2010 № 535-П, Администрация города Муравленко **п о с т а н о в л я е т:**

1. Утвердить норматив стоимости одного квадратного метра общей площади жилья по муниципальному образованию город Муравленко на 2016 год, применяемый для расчета размера социальных выплат для молодых семей за счет средств федерального, окружного и муниципального бюджетов гражданам – 47 613 рублей.

2. Опубликовать настоящее постановление в газете «Наш город» и разместить на официальном сайте муниципального образования город Муравленко.

3. Контроль за исполнением настоящего постановления оставляю за собой.

И.о. Главы города
А.В. Лукьянов

ПОСТАНОВЛЕНИЕ

от 01 марта 2016 года № 75

О внесении изменений в реестр специализированного муниципального жилищного фонда

В соответствии со статьей 92 Жилищного кодекса Российской Федерации, решением Городской Думы города Муравленко от 02.02.2012 № 261 «Об утверждении Положения о порядке управления и распоряжения муниципальным жилищным фондом муниципального образования город Муравленко», Администрация города Муравленко **п о с т а н о в л я е т:**

1. Внести в реестр специализированного муниципального жилищного фонда, утвержденный постановлением Администрации города от 07.05.2015 № 181 «Об утверждении реестра специализированного муниципального жилищного фонда» (с изменениями от 17.06.2015 № 231, от 20.07.2015 № 271, от 03.11.2015 № 453, от 28.12.2015 № 611), следующие изменения:

1.1. пункт 83 раздела 1 признать утратившими силу.

2. Опубликовать настоящее постановление в газете «Наш город» и разместить на официальном сайте муниципального образования город Муравленко.

И.о. Главы города
А.В. Лукьянов

ПОСТАНОВЛЕНИЕ

от 01 марта 2016 года № 79

Об отмене режима чрезвычайной ситуации

В соответствии с Федеральным законом от 21.12.1994 № 68-ФЗ «О защите населения и территорий от чрезвычайных ситуаций природного и техногенного характера», постановлением Правительства Российской Федерации от 30.12.2003 № 794 «О единой государственной системе предупреждения и ликвидации чрезвычайных ситуаций», на основании протокола № 8 от 26.02.2016 заседания комиссии по предупреждению и ликвидации чрезвычайных ситуаций и обеспечению пожарной безопасности муниципального образования город Муравленко, в связи с завершением мероприятий по проведению аварийно-восстановительных работ дома № 70 по ул. Дружбы народов, руководствуясь Уставом муниципального образования город Муравленко, Администрация города Муравленко **п о с т а н о в л я е т:**

1. Отменить с 01.03.2016 действие режима чрезвычайной ситуации муниципального характера в границах территории многоквартирного жилого дома по ул. Дружбы народов, дом № 70.

2. Признать утратившим силу постановление Администрации города от 01.01.2016 № 01 «О введении режима чрезвычайной ситуации».

3. Опубликовать настоящее постановление в газете «Наш город» и разместить на официальном сайте муниципального образования город Муравленко.

4. Контроль за исполнением настоящего постановления оставляю за собой.

И.о. Главы города
А.В. Лукьянов

ПОСТАНОВЛЕНИЕ

от 02 марта 2016 года № 81

О внесении изменений в муниципальную программу «Информационное общество»

В соответствии со статьёй 179 Бюджетного кодекса Российской Федерации, руководствуясь Федеральным законом от 06.10.2003 № 131-ФЗ «Об общих принципах организации местного самоуправления в Российской Федерации», постановлением Администрации города от 28.01.2016 № 31 «О муниципальных программах муниципального образования город Муравленко», Администрация города Муравленко **п о с т а н о в л я е т:**

1. Внести изменения в муниципальную программу «Информационное общество», утвержденную постановлением Администрации города от 14.11.2013 № 613 «Об утверждении муниципальной программы «Информационное общество» (с изменениями от 11.02.2014 № 57, от 11.06.2014 № 276, от 19.09.2014 № 398, от 02.03.2015 № 73), изложив ее в новой редакции, согласно приложению.

2. Опубликовать настоящее постановление в газете «Наш город» и разместить на официальном сайте муниципального образования город Муравленко.

И.о. Главы города А.В. Лукьянов

Приложение
к постановлению Администрации города от 02.03.2016 № 81

Муниципальная программа «Информационное общество»

ПАСПОРТ
муниципальной программы «Информационное общество»

Ответственный исполнитель муниципальной программы	Администрация города Муравленко. Координацию муниципальной программы осуществляет отдел информации и общественных связей Администрации города
Соисполнители муниципальной программы	Управление жилищно-коммунального хозяйства Администрации города
Цели муниципальной программы	Повышение уровня информированности жителей муниципального образования город Муравленко через средства массовой информации
Задачи муниципальной программы	1. Развитие системы по повышению эффективности деятельности средств массовой информации и полиграфии в муниципальном образовании для освещения реализации социально-экономического развития муниципального образования город Муравленко. 2. Информирование граждан города о деятельности органов местного самоуправления города Муравленко
Сроки реализации муниципальной программы	2014-2020
Показатели муниципальной программы	1. Уровень информированности жителей города Муравленко о деятельности органов местного самоуправления; 2. Количество работников муниципальных учреждений средств массовой информации, повысивших профессиональный уровень; 3. Доля модернизированного программно-технологического оборудования; 4. Количество размещенных информационных материалов на интернет-сайте средств массовой информации; 5. Уровень удовлетворенности населения качеством работы муниципальных средств массовой информации
Ресурсное обеспечение муниципальной программы	
	Объем финансирования муниципальной программы, утвержденный решением о бюджете муниципального образования / планируемый к утверждению, тыс. рублей
Общий объем финансирования муниципальной программы за весь период реализации, всего	527307
в том числе: местный бюджет	405595
окружной бюджет	121712
2014-й год, всего	65739
в том числе: местный бюджет	59087
окружной бюджет	6652
2015-й год, всего	71913
в том числе: местный бюджет	56223
окружной бюджет	15690
2016-й год, всего	77931
в том числе: местный бюджет	58057
окружной бюджет	19874
2017-й год, всего	77931
в том числе: местный бюджет	58057
окружной бюджет	19874
2018-й год, всего	77931
в том числе: местный бюджет	58057
окружной бюджет	19874
2019-й год, всего	77931
в том числе: местный бюджет	58057
окружной бюджет	19874
2020-й год, всего	77931
в том числе: местный бюджет	58057
окружной бюджет	19874
Ожидаемые результаты реализации муниципальной программы	Реализация мероприятий программы позволит: - сохранить уровень информационной открытости муниципальных органов власти на уровне 69%; - сохранить уровень удовлетворенности населения качеством и доступностью получения информации о социально-экономическом, общественно-политическом и культурном развитии муниципального образования, в том числе, в МАУ «Редакция газеты «Наш город» - 81% и МАУ ТРК «Муравленко-ТВ» - 80%; - увеличить долю модернизированного программно-технологического оборудования, в том числе: в МАУ «Редакция газеты «Наш город» до 22,6% и МАУ ТРК «Муравленко-ТВ» до 13%

➥

I. Характеристика состояния соответствующей сферы социально-экономического развития города

Политика в области развития средств массовой информации (далее - СМИ) в муниципальном образовании является частью государственной социально-экономической политики Российской Федерации, Ямало-Ненецкого автономного округа и представляет собой совокупность правовых, экономических, организационных и иных мер, направленных на реализацию полномочий, предусмотренных Федеральным законом от 09.02.2009 № 8-ФЗ «Об обеспечении доступа к информации о деятельности государственных органов и органов местного самоуправления», Законом Российской Федерации от 27.12.1991 № 2124-1 «О средствах массовой информации», Федеральным законом Российской Федерации от 06.10.2003 № 131-ФЗ «Об общих принципах организации местного самоуправления в Российской Федерации», решением Городской Думы города Муравленко от 25.04.2014 № 600 «Об утверждении Порядка опубликования (обнародования) муниципальных правовых актов органов местного самоуправления муниципального образования город Муравленко, Уставом муниципального образования город Муравленко.

Главной стратегической целью деятельности муниципального образования является повышение уровня благосостояния и качества жизни населения города, что, безусловно, включает в себя повышение уровня информированности жителей о проводимых на территории города преобразованиях, о социально-экономическом и культурном развитии, совершенствовании политической системы. Также, важным фактором реализации информационной политики является достойное позиционирование города, как территории инновационного развития.

На данный момент на территории города сформирована структура учреждений муниципального формата, способная оперативно создавать и распространять информационные материалы в виде периодической печатной продукции, программ радио и телевидения. Однако в настоящее время сбор информации для дальнейшей подготовки журналистских материалов ограничивается техническими и финансовыми возможностями редакционных коллективов. Поэтому, для более качественной работы муниципальных учреждений СМИ в программе предусмотрено приобретение необходимого оборудования и программного обеспечения, позволяющего создавать информационные продукты современного уровня.

Развитие медиаиндустрии происходит в соответствии с очевидной мировой тенденцией, при которой уровень интереса к печатным средствам массовой информации снижается и заметно уступает уровню интереса к телевидению, радио, интернету, что кардинально меняет структуру воспринимаемой потребителем информации. Вместе с тем население города сохраняет доверие к традиционным печатным изданиям. Информирование населения о политике, проводимой Администрацией города, общественное обсуждение социальных проектов, диалог, обратная связь с жителями возможны на страницах регулярно издаваемой городской газеты «Наш город». В связи с этим необходимо повысить качество печатных средств массовой информации, сделать их конкурентоспособными по отношению к другим СМИ.

Требование времени – обеспечение качественной интернет – поддержки редакций СМИ города. Для достижения этой цели необходимы технологически развитые интернет – площадки и квалифицированные кадры, способные работать в условиях конвергенции (слияния) различных форматов доставки информации до потребителя. В МАУ «Редакция газеты «Наш город» и МАУ ТРК «Муравленко–ТВ» необходимо создание условий эффективного функционирования редакционных интернет-сайтов для размещения публикуемой ими информации, а также материалов, не вышедших в эфир по причине ограниченности времени.

Необходима модернизация студийных павильонов телевизионной редакции, т.к. их современное состояние не позволяет органично интегрировать в окружной канал при переходе на цифровой формат вещания.

II. Перечень основных мероприятий муниципальной программы

Достижение поставленных целей муниципальной программы «Информационное общество» предусмотрено посредством реализации мероприятий, представленных в приложении № 1.

Характеристика мероприятий муниципальной программы

Задача 1. «Развитие системы по повышению эффективности средств массовой информации и полиграфии в муниципальном образовании для освещения реализации социально-экономического развития муниципального образования город Муравленко» включает:

Основное мероприятие 01. «Развитие системы по повышению эффективности средств массовой информации и полиграфии в муниципальном образовании для освещения реализации социально-экономического развития муниципального образования город Муравленко».

Мероприятие включает:

- организацию повышения профессионального уровня работников муниципальных учреждений средств массовой информации;
- обеспечение программно-технологического и технического переоснащения редакций муниципальных учреждений средств массовой информации, в том числе поддержку функционирования интернет-сайтов редакций средств массовой информации, а также оказание услуг по размещению текстовой и видеоинформации.

Основное мероприятие 02. «Реализация мер социальной поддержки работников муниципальных организаций» включает:

- социальную поддержку работников муниципальных учреждений средств массовой информации за счет окружного бюджета в части компенсационных выплат работникам средств массовой информации на оздоровление.

Задача 2. «Информирование граждан города о деятельности органов местного самоуправления города Муравленко» включает:

Основное мероприятие 03. «Информирование граждан города о деятельности органов местного самоуправления города Муравленко».

Мероприятие включает:

- информирование населения о социально-экономической, общественно-политической, культурной жизни города Муравленко, Ямало-Ненецкого автономного округа и Российской Федерации через средства массовой информации путём выполнения работ в рамках муниципальных заданий, согласно распоряжений Администрации города от 25.12.2015 № 1884 «Об утверждении муниципального задания на выполнение муниципальной работы муниципальным автономным учреждением «Редакция газеты «Наш город» на 2016 год», от 25.12.2015 № 1883 «Об утверждении муниципального задания на выполнение муниципальных работ муниципальным автономным учреждением Телерадиокомпания «Муравленко-ТВ» на 2016 год», в том числе информирование населения о деятельности органов местного самоуправления города Муравленко. Кроме того, мероприятие включает размещение видеоинформации политического, экономического и социально-культурного характера на светодиодном экране;
- компенсационная выплата сотрудникам редакций муниципальных СМИ на льготный проезд к месту отдыха и обратно;
- оплата командировочных расходов;
- выплата пособия по уходу за ребенком до 3-х лет;
- расходы на периодический медицинский осмотр работников муниципальных СМИ и медицинский осмотр вновь принятых работников;
- оплата услуг по изготовлению носителя секретного ключа;
- расходы на приобретение канцелярских и хозяйственных товаров;
- субсидия, направленная на стимулирование повышения эффективности деятельности работников учреждений средств массовой информации;
- расходы на обучение и аттестацию работников по охране труда;
- оплата проезда к месту нахождения образовательного учреждения и обратно;
- оплата коммунальных услуг.

Основное мероприятие 04. «Проектирование, строительство (реконструкция) объектов».

Мероприятие включает:

- проектно-изыскательские работы по объекту «Административное здание МАУ ТРК «Муравленко-ТВ». Реконструкция здания по ул. 70 лет Октября, 3 г. Муравленко».

III. Перечень показателей муниципальной программы

Сведения о целевых показателях эффективности реализации муниципальной программы представлены в приложении № 2.

Методика расчета показателей муниципальной программы

Настоящая методика определяет показатели оценки социально-экономической и бюджетной эффективности реализации мероприятий муниципальной программы и методы их расчетов.

Наименование показателя	**1. Оценка населением уровня информационной открытости муниципальных органов власти (индекс)**			
Единица измерения	%			
Определение показателя	Результаты ежегодного социологического исследования «Оценка эффективности деятельности исполнительных органов государственной власти и органов местного самоуправления городских округов и муниципальных районов в ЯНАО», представленные департаментом внутренней политики ЯНАО.			
Наименование показателя	**2. Количество работников муниципальных учреждений СМИ, повысивших профессиональный уровень**			
Единица измерения	Чел.			
Определение показателя	Фактическое число работников муниципальных учреждений СМИ, прошедших обучение в отчетном году			
Алгоритм формирования показателя	Прямым счетом			
Наименования и определения базовых показателей	Буквенное значение	Организация – источник информации	Метод сбора информации, формы отчетности	Объект и единица наблюдения
		МАУ «Редакция газеты «Наш город» МАУ ТРК «Муравленко-ТВ»	Отчеты редакций муниципальных учреждений СМИ	Работники учреждений муниципальных СМИ
Наименование показателя	**3. Доля модернизированного программно-технологического оборудования**			
Единица измерения	%			
Определение показателя	Отношение количества модернизированного оборудования и программного продукта, задействованных в производстве информационных продуктов, к общему количеству оборудования, задействованного в производстве информационных продуктов в учреждениях СМИ			
Алгоритм формирования показателя	Дмо=(Мо/Око)*100			
Наименования и определения базовых показателей	Буквенное значение	Организация – источник информации	Метод сбора информации, формы отчетности	Объект и единица наблюдения
Количество модернизированного оборудования и программного продукта	Мо	МАУ «Редакция газеты «Наш город» МАУ ТРК «Муравленко-ТВ».	Сведения редакций муниципальных СМИ о замене морально и (или) физически устаревшего оборудования и программных продуктов, задействованных в производстве информационных продуктов	Оборудование и программные продукты, ед.
Общее количество оборудования, задействованного в производстве информационных продуктов	Око			
Наименование показателя	**4. Количество размещенных информационных материалов на Интернет-сайте средства массовой информации г. Муравленко**			
Единица измерения	Ед.			
Определение показателя	Сведения о количестве информационных текстовых, фото- и видеоматериалов о муниципальном образовании город Муравленко, размещенных на Интернет-сайте средства массовой информации г. Муравленко			
Алгоритм формирования показателя	КРМ = Т + Ф + В			
Наименования и определения базовых показателей	Буквенное значение	Организация – источник информации	Метод сбора информации, формы отчетности	Объект и единица наблюдения
Количество размещенных текстовых материалов	Т	МАУ «Редакция газеты «Наш город» МАУ ТРК «Муравленко-ТВ»	1. Информация управления информационных технологий Администрации города. 2. Информация редакций муниципальных средств массовой информации г. Муравленко	Текстовые, фото-видеоматериалы, размещенные на интернет-сайте СМИ, ед.
Количество размещенных фотоматериалов	Ф			
Количество размещенных видеоматериалов	В			

↳

Наименование показателя	**5. Уровень удовлетворенности населения качеством работы муниципальных средств массовой информации**			
Единица измерения	%			
Определение показателя	Отношение количества респондентов, удовлетворенных качеством работы муниципальных СМИ, к общему количеству респондентов, принявших участие в опросе.			
Алгоритм формирования показателя	Ди=(Ки/Окр)*100%			
Наименования и определения базовых показателей	Буквенное значение	Организация – источник информации	Метод сбора информации, формы отчетности	Объект и единица наблюдения
Количество респондентов, удовлетворенных качеством работы муниципальных СМИ	Ки	Отдел информации и общественных Администрации города	Отчет о проведенном социологическом исследовании	Жители города, человек
Общее количество респондентов, принявших участие в опросе	Окр			

IV. Ожидаемые результаты реализации муниципальной программы

Реализация программных мероприятий позволит:

- сохранить уровень информационной открытости муниципальных органов власти на уровне 69%;

- сохранить уровень удовлетворенности населения качеством и доступностью получения информации о социально-экономическом, общественно-политическом и культурном развитии муниципального образования, в том числе, в МАУ «Редакция газеты «Наш город» - 81% и МАУ ТРК «Муравленко-ТВ» - 80%;

- увеличить долю модернизированного программно-технологического оборудования, в том числе: в МАУ «Редакция газеты «Наш город» до 22,6% и МАУ ТРК «Муравленко-ТВ» до 13%.

Приложение № 1

ПЕРЕЧЕНЬ
основных мероприятий муниципальной программы «Информационное общество»

№ п/п	Наименование мероприятий	Наименование ответственного исполнителя (соисполнителя)	Объемы финансирования (тыс. рублей)							
			всего	2014-й год	2015-й год	2016-й год	2017-й год	2018-й год	2019-й год	2020-й год
			Утверждено	Утверждено	Утверждено	Утверждено	Утверждено	Утверждено	Утверждено	Утверждено
1	2	3	4	5	6	7	8	9	10	11
	Цель муниципальной программы Повышение уровня информированности жителей муниципального образования город Муравленко через средства массовой информации		**527307**	**65739**	**71913**	**77931**	**77931**	**77931**	**77931**	**77931**
	В том числе: средства местного бюджета	**Администрация города**	**403443**	**56935**	**56223**	**58057**	**58057**	**58057**	**58057**	**58057**
		Управление жилищно-коммунального хозяйства	**2152**	**2152**	**0**	**0**	**0**	**0**	**0**	**0**
	Средства окружного бюджета	**Администрация города**	**121712**	**6652**	**15690**	**19874**	**19874**	**19874**	**19874**	**19874**
	Задача 1 программы Развитие системы по повышению эффективности деятельности средств массовой информации и полиграфии в муниципальном образовании для освещения реализации социально-экономического развития муниципального образования город Муравленко		**41185**	**6975**	**1035**	**6635**	**6635**	**6635**	**6635**	**6635**
	В том числе: средства местного бюджета	**Администрация города**	**3697**	**323**	**294**	**616**	**616**	**616**	**616**	**616**
	Средства окружного бюджета	**Администрация города**	**37488**	**6652**	**741**	**6019**	**6019**	**6019**	**6019**	**6019**
01	Основное мероприятие «Развитие системы по повышению эффективности деятельности средств массовой информации и полиграфии в муниципальном образовании для освещения реализации социально-экономического развития муниципального образования город Муравленко»		38927	8497	630	5 960	5 960	5 960	5 960	5 960
	В том числе: средства местного бюджета	Администрация города	3697	323	294	616	616	616	616	616
		Управление жилищно-коммунального хозяйства	2152	2152	0	0	0	0	0	0
	Средства окружного бюджета	Администрация города	33078	6022	336	5344	5344	5344	5344	5344
1.1.	Организация повышения профессионального уровня работников муниципальных учреждений средств массовой информации	Администрация города	2593	538	0	411	411	411	411	411
	В том числе: средства местного бюджета		132	22	0	22	22	22	22	22
	Средства окружного бюджета		2461	516	0	389	389	389	389	389
1.2.	Обеспечение программно-технологического и технического переоснащения редакций муниципальных учреждений средств массовой информации	Администрация города	34182	5807	630	5 549	5 549	5 549	5 549	5 549
	В том числе: средства местного бюджета		3565	301	294	594	594	594	594	594
	Средства окружного бюджета		30617	5506	336	4955	4955	4955	4955	4955
02	Основное мероприятие «Реализация мер социальной поддержки работников муниципальных организаций»	Администрация города	4410	630	405	675	675	675	675	675
2.1.	Социальная поддержка работников муниципальных учреждений средств массовой информации		4410	630	405	675	675	675	675	675
	Средства окружного бюджета		4410	630	405	675	675	675	675	675
	Задача программы 2 Информирование граждан города о деятельности органов местного самоуправления города Муравленко	**Администрация города**	**486122**	**58764**	**70878**	**71 296**	**71 296**	**71 296**	**71 296**	**71 296**
	в том числе: средства местного бюджета		**401898**	**58764**	**55929**	**57 441**	**57 441**	**57 441**	**57 441**	**57 441**
	Средства окружного бюджет		**84224**	**0**	**14949**	**13 855**	**13 855**	**13 855**	**13 855**	**13 855**

№ п/п	Наименование мероприятий	Наименование ответственного исполнителя (соисполнителя)	Объемы финансирования (тыс. рублей)							
			всего	2014-й год	2015-й год	2016-й год	2017-й год	2018-й год	2019-й год	2020-й год
			Утверждено	Утверждено	Утверждено	Утверждено	Утверждено	Утверждено	Утверждено	Утверждено
1	2	3	4	5	6	7	8	9	10	11
03	Основное мероприятие «Информирование граждан города о деятельности органов местного самоуправления города Муравленко»	Администрация города	483970	56612	70878	71 296	71 296	71 296	71 296	71 296
	в том числе: средства местного бюджета		399746	56612	55929	57 441	57 441	57 441	57 441	57 441
	Средства окружного бюджет		84224	0	14949	13 855	13 855	13 855	13 855	13 855
3.1.	Информирование населения о социально-экономической, общественно-политической, культурной жизни города Муравленко, Ямало-Ненецкого автономного округа и Российской Федерации через средства массовой информации	Администрация города	483970	56612	70878	71 296	71 296	71 296	71 296	71 296
	В том числе: средства местного бюджета	Администрация города	399746	56612	55929	57 441	57 441	57 441	57 441	57 441
	Средства окружного бюджета		84224	0	14949	13 855	13 855	13 855	13 855	13 855
04	Основное мероприятие «Проектирование, строительство (реконструкция) объектов»	Управление жилищно-коммунального хозяйства Администрации города	2152	2152	0	0	0	0	0	0
	В том числе: средства местного бюджета		2152	2152	0	0	0	0	0	0
4.1.	Проектно-изыскательские работы по объекту «Административное здание МАУ ТРК «Муравленко-ТВ». Реконструкция здания по ул. 70 лет Октября, 3 г. Муравленко»	Управление жилищно-коммунального хозяйства Администрации города	2152	2152	0	0	0	0	0	0
	В том числе: средства местного бюджета		2152	2152	0	0	0	0	0	0

Приложение № 2

СВЕДЕНИЯ
о показателях эффективности реализации муниципальной программы
«Информационное общество»

№ п/п	Наименование муниципальной программы, показателя	№ мероприятий, влияющих на показатель	Ед. изм.	Значения показателей													
				2014-й год	вес показателя	2015-й год	вес показателя	2016-й год	вес показателя	2017-й год	вес показателя	2018-й год	вес показателя	2019-й год	вес показателя	2020-й год	вес показателя
1	2	3	4	5	6	7	8	9	10	11	12	13	14	15	16	17	18
	Муниципальная программа «Информационное общество»																
	Цель программы. Повышение уровня информированности жителей муниципального образования город Муравленко через средства массовой информации																
1.	Оценка населением уровня информационной открытости муниципальных органов власти	01, 02, 03	%	43 (индекс) 67%	0,2	69	0,2	69	0,3	69	0,3	69	0,3	69	0,3	69	0,3
	Задача 1 программы. Развитие системы по повышению эффективности деятельности средств массовой информации и полиграфии в муниципальном образовании для освещения реализации социально-экономического развития муниципального образования город Муравленко																
2.	Количество работников муниципальных учреждений средств массовой информации, повысивших профессиональный уровень	01	чел.														
	МАУ «Редакция газеты «Наш город»			14	0,1	0	0,1	≥6	0,04	≥6	0,04	≥6	0,04	≥6	0,04	≥6	0,04
	МАУ ТРК «Муравленко-ТВ»			8	0,1	0	0,1	≥7	0,04	≥7	0,04	≥7	0,04	≥7	0,04	≥7	0,04
3.	Доля модернизированного программно-технологического оборудования	01	%														
	МАУ «Редакция газеты «Наш город»			10,2	0,1	10,2	0,1	10,2	0,1	22,6	0,1	22,6	0,1	22,6	0,1	22,6	0,1
	МАУ ТРК «Муравленко-ТВ»			3,0	0,1	4,0	0,1	10	0,1	13	0,1	13	0,1	13	0,1	13	0,1
4.	Количество размещенных информационных материалов на Интернет-сайте средств массовой информации	03	Ед.														
	МАУ «Редакция газеты «Наш город»			460	0,1	1120	0,1	1150	0,06	1150	0,06	1150	0,06	1150	0,06	1150	0,06
	МАУ ТРК «Муравленко-ТВ»			2072	0,1	2493	0,1	2500	0,06	2500	0,06	2500	0,06	2500	0,06	2500	0,06
	Задача 2. Информирование граждан города о деятельности органов местного самоуправления города Муравленко																
5.	Уровень удовлетворенности населения качеством работы муниципальных средств массовой информации	03	%														
	МАУ «Редакция газеты «Наш город»			73,6	0,1	81	0,1	81	0,15	81	0,15	81	0,15	81	0,15	81	0,15
	МАУ ТРК «Муравленко-ТВ»			75,8	0,1	80	0,1	80	0,15	80	0,15	80	0,15	80	0,15	80	0,15

ПОСТАНОВЛЕНИЕ

от 1 марта 2016 года **№ 78**

О внесении изменений в муниципальную программу «Безопасный муниципалитет»

В соответствии со статьёй 179 Бюджетного кодекса Российской Федерации, руководствуясь Федеральным законом от 06.10.2003 № 131-ФЗ «Об общих принципах организации местного самоуправления в Российской Федерации», постановлением Администрации города от 28.01.2016 № 31 «О муниципальных программах муниципального образования город Муравленко», Администрация города Муравленко **п о с т а н о в л я е т:**

1. Внести изменения в муниципальную программу «Безопасный муниципалитет», утвержденную постановлением Администрации города от 14.11.2013 № 616 «Об утверждении муниципальной программы «Безопасный муниципалитет» (с изменениями от 11.02.2014 № 65, от 18.04.2014 № 168, от 22.10.2014 № 441, от 02.03.2015 № 70, от 18.05.2015 № 199, от 02.10.2015 № 376), изложив её в новой редакции согласно приложению.

2. Опубликовать настоящее постановление в газете «Наш город» и разместить на официальном сайте муниципального образования город Муравленко.

И.о. Главы города А.В. Лукьянов

Приложение
к постановлению Администрации города от 01.03.2016 № 78

Муниципальная программа «Безопасный муниципалитет»

ПАСПОРТ
Муниципальной программы «Безопасный муниципалитет»

Ответственный исполнитель муниципальной программы	Администрация города Муравленко (далее – Администрация города)
Соисполнители муниципальной программы	Управление жилищно-коммунального хозяйства Администрации города (далее – УЖКХ) Управление муниципального имущества Администрации города (далее – УМИ) Управление образования Администрации города (далее – УО) Управление физической культуры и спорта Администрации города (далее – УФКиС) Управление культуры и молодежной политики Администрации города (далее – УКиМП) Управление по делам гражданской обороны и чрезвычайных ситуаций Администрации города (далее – ГО и ЧС)
Цели муниципальной программы	Обеспечение безопасности жителей города
Задачи муниципальной программы	1. Защита населения и территорий муниципального образования от чрезвычайных ситуаций. 2. Обеспечение безопасности дорожного движения. 3. Обеспечение общественного порядка и общественной безопасности. 4. Реализация комплекса мер по профилактике экстремизма, укреплению единства российской нации, межнационального согласия, гармонизации межнациональных и межконфессиональных отношений в муниципальном образовании
Сроки реализации муниципальной программы	2014-2020 годы
Показатели муниципальной программы	1. Количество пострадавших в результате возникновения техногенных и природных ЧС на территории муниципального образования город Муравленко. 2. Количество зарегистрированных преступлений в городе. 3. Доля зарегистрированных ДТП с пострадавшими, к общему числу ДТП в границах муниципального образования. 4. Количество открытых проявлений межнациональных и межконфессиональных противоречий. 5. Доля жителей города, состоящих на учёте в учреждениях здравоохранения в связи с немедицинским употреблением наркотиков на 1000 жителей города
Программно-целевые инструменты	-
Подпрограммы	1. Снижение рисков и смягчение последствий чрезвычайных ситуаций на территории города. 2. Безопасность дорожного движения. 3. Общественная безопасность и профилактика правонарушений. 4. Межнациональное и межконфессиональное согласие
Ресурсное обеспечение муниципальной программы	
	Объем финансирования муниципальной программы, утвержденный решением о бюджете муниципального образования / планируемый к утверждению, тыс. рублей
Общий объем финансирования муниципальной программы за весь период реализации, всего	**332433**
в том числе:	
местный бюджет	265769
окружной бюджет	66664
2014 год, всего	**54073**
в том числе:	
местный бюджет	44758
окружной бюджет	9 315
2015 год, всего	**44628**
в том числе:	
местный бюджет	35549
окружной бюджет	9079
2016 год, всего	**46756**
в том числе:	
местный бюджет	37102
окружной бюджет	9654
2017 год, всего	**46744**
в том числе:	
местный бюджет	37090
окружной бюджет	9654
2018 год, всего	**46744**
в том числе:	
местный бюджет	37090
окружной бюджет	9654
2019 год, всего	**46744**
в том числе:	
местный бюджет	37090
окружной бюджет	9654
2020 год, всего	**46744**
в том числе:	
местный бюджет	37090
окружной бюджет	9654
Ожидаемые результаты реализации муниципальной программы	- повышение уровня защищенности жителей города от возникновения чрезвычайных ситуаций и их последствий; - сокращение количества дорожно-транспортных происшествий и пострадавших в результате них граждан; - сокращение уровня преступности в городе, недопущение террористических актов и проявлений экстремизма

I. Характеристика текущего состояния общественной безопасности муниципального образования город Муравленко

Необходимость подготовки и реализации Программы вызвана тем, что современная ситуация в целом в Российской Федерации в сфере общественной безопасности становится более сложной и напряженной, что представляет серьезную угрозу для населения, экономики, правопорядка в частности на территории города Муравленко.

Безопасность – состояние защищенности жизненно важных интересов личности, общества и государства от внутренних и внешних угроз. Безопасность означает сохранение стабильности, устойчивости и возможности саморазвития общества.

В настоящее время при решении задач безопасности необходимо учитывать и возрастание глобальной угрозы международного терроризма.

Криминальная и социально-экономическая ситуация, сложившаяся в городе к концу 2012 года и первого полугодия 2013 года предопределяет приоритетные направления борьбы с преступностью и укреплению правопорядка на 2014-2020 годы. Не смотря на определенную стабилизацию в последние годы экономической и политической обстановки в Российской Федерации, на Ямале в целом, задача защиты общества и граждан от правонарушений и преступных посягательств остаётся весьма актуальной.

Состояние правопорядка на территории муниципального образования город Муравленко характеризуется как положительными, так и отрицательными тенденциями.

Так, на протяжении 2011-2012 годов происходит увеличение количества совершаемых преступлений (в 2010 году зарегистрировано 389 преступлений, в 2011-404, в 2012 году - 503 преступления).

При этом произошло увеличение преступлений, совершаемых на улицах и в общественных местах – 41.

Продолжает оставаться на высоком уровне подростковая преступность, преступность среди лиц ранее совершавших преступления, число совершенных преступлений которых возросло на 33%.

Утверждение Программы даст возможность реализовать поставленные цели и задачи, направленные на охрану общественного порядка и общественной безопасности на территории муниципального образования город Муравленко.

Проблема аварийности в муниципальном образовании, связанная с автомобильным транспортом, в последнее время приобрела особую остроту в связи с несоответствием дорожно-транспортной инфраструктуры потребностям общества и государства в безопасном дорожном движении, недостаточной эффективностью функционирования системы обеспечения безопасности дорожного движения и крайне низкой дисциплиной участников дорожного движения.

Основными видами дорожно-транспортных происшествий в городе являются столкновение транспортных средств, наезды на пешеходов, наезды на препятствие. Более 80% всех дорожно-транспортных происшествий связаны с нарушениями Правил дорожного движения водителями транспортных средств. Более трети всех происшествий связаны с неправильным выбором скорости движения. При этом наиболее уязвимой группой участников дорожного движения являются пешеходы.

Усугубление обстановки с аварийностью и наличие проблемы обеспечения безопасности дорожного движения требуют выработки и реализации долгосрочной стратегии, а также формирования эффективных механизмов взаимодействия органов местного самоуправления при возможно более полном учете интересов граждан.

Сложная обстановка с аварийностью и наличие тенденций к дальнейшему ухудшению ситуации во многом объясняются следующими причинами:

- постоянно возрастающая мобильность населения;
- уменьшение перевозок общественным транспортом и увеличение перевозок личным транспортом;
- нарастающая диспропорция между увеличением количества автомобилей и протяженностью улично-дорожной сети, не рассчитанной на современные транспортные потоки.

Таким образом, необходимость разработки и реализации программы обусловлена следующими причинами:

- социальной остротой проблемы;
- межотраслевым и межведомственным характером проблемы;
- усилением роли органов местного самоуправления и общественных институтов к решению обозначенных проблем.

Применение программно-целевого метода позволит осуществить:

- формирование основ и приоритетных направлений профилактики ДТП и снижения тяжести их последствий;
- координацию деятельности органов местного самоуправления в области обеспечения безопасности дорожного движения;
- реализацию комплекса мероприятий, в том числе профилактического характера, снижающих количество ДТП с пострадавшими и количество лиц, погибших в результате ДТП.

В целях управления возможными отклонениями в процессе реализации подпрограммы предусматриваются:

- создание системы управления на основе четкого распределения функций, полномочий и ответственности основных исполнителей подпрограммы;
- мониторинг выполнения подпрограммы, регулярный анализ и при необходимости ежегодная корректировка индикаторов и показателей, а также мероприятий подпрограммы;
- перераспределение объемов финансирования в зависимости от динамики и темпов достижения поставленных целей, изменений во внешней среде.

Проблемы обеспечения пожарной безопасности, защита населения и территории муниципального образования город Муравленко от чрезвычайных ситуаций требуют комплексного подхода к их решению. Повышение уровня безопасности населения может быть достигнуто при использовании программно-целевых методов и обеспечено путем реализации следующих основных программных направлений:

- постоянный контроль за источниками возникновения чрезвычайных ситуаций;
- развитие материально-технической оснащенности сил и средств ликвидации чрезвычайных ситуаций и пожаров;
- строительство объектов противопожарной защиты города;
- соблюдение требований пожарной безопасности в организациях и учреждениях, особенно на объектах с массовым пребыванием людей.

Ежегодно на территории города происходят пожары с серьезными последствиями, при этом из года в год их количество не сокращается. Достаточно велика гибель и травматизм людей при пожарах.

В 2012 году произошел 31 пожар, в результате погиб 1 человек, материальный ущерб составил 5 990,8 тыс. рубля.

Основной причиной возникновения перечисленных проблем является то, что существующий уровень развития систем предупреждения и ликвидации чрезвычайных ситуаций не в полной мере соответствует спектру угроз безопасности населения, существующих на территории муниципального образования г. Муравленко.

По-прежнему сохраняет свою актуальность деятельность в сфере борьбы с экстремизмом, по созданию условий взаимодействия власти и общества, направленных на удовлетворение потребностей некоммерческих организаций участвовать в принятии управленческих решений местного уровня.

➥

II. Перечень основных мероприятий муниципальной программы

ПЕРЕЧЕНЬ
подпрограмм и программно-целевых инструментов муниципальной программы
«Безопасный муниципалитет»

№ п/п	Наименование ответственных исполнителей, подпрограмм и программно-целевых инструментов муниципальной программы	Объемы финансирования (тыс. рублей)							
		всего	2014	2015	2016	2017	2018	2019	2020
		Утверждено	Утверждено	Утверждено	Утверждено	Утверждено	Утверждено	Утверждено	Утверждено
1	2	3	4	5	6	7	8	9	10
	Муниципальная программа, всего	**332433**	**54073**	**44628**	**46756**	**46744**	**46744**	**46744**	**46744**
	В том числе: средства местного бюджета	**265769**	44758	35549	37102	37090	37090	37090	37090
	Средства окружного бюджета	**66664**	9315	9079	9654	9654	9654	9654	9654
	Ответственный исполнитель: **Администрация города** (всего)	**304628**	**39662**	**41234**	**44756**	**44744**	**44744**	**44744**	**44744**
	В том числе: средства местного бюджета	249931	32354	33695	36786	36774	36774	36774	36774
	Средства окружного бюджета	54697	7308	7539	7970	7970	7970	7970	7970
	Соисполнитель (всего)								
	УФКиС	**3903**	**2062**	**426**	**283**	**283**	**283**	**283**	**283**
	В том числе: средства местного бюджета	2144	1728	41	75	75	75	75	75
	Средства окружного бюджета	1759	334	385	208	208	208	208	208
	УКиМП	**7635**	**1645**	**1820**	**834**	**834**	**834**	**834**	**834**
	В том числе: средства местного бюджета	2057	402	865	158	158	158	158	158
	Средства окружного бюджета	5578	1243	955	676	676	676	676	676
	УО	**5175**	**492**	**268**	**883**	**883**	**883**	**883**	**883**
	В том числе: средства местного бюджета	545	62	68	83	83	83	83	83
	Средства окружного бюджета	4630	430	200	800	800	800	800	800
	УЖКХ	**9358**	**9012**	**346**	**0**	**0**	**0**	**0**	**0**
	В том числе: средства местного бюджета	9358	9012	346	0	0	0	0	0
	Средства окружного бюджета	0	0	0	0	0	0	0	0
	УМИ	**1734**	**1200**	**534**	**0**	**0**	**0**	**0**	**0**
	В том числе: средства местного бюджета	1734	1200	534	0	0	0	0	0
	Средства окружного бюджета	0	0	0	0	0	0	0	0
1	**Подпрограмма «Снижение рисков и смягчение последствий чрезвычайных ситуаций на территории города»**	**232659**	**33776**	**32746**	**33237**	**33225**	**33225**	**33225**	**33225**
	В том числе: средства местного бюджета	232659	33776	32746	33237	33225	33225	33225	33225
	Средства окружного бюджета	0	0	0	0	0	0	0	0
	Ответственный исполнитель: **Администрация города**	**228184**	**29899**	**32148**	**33237**	**33225**	**33225**	**33225**	**33225**
	В том числе: средства местного бюджета	228184	29899	32148	33237	33225	33225	33225	33225
	Средства окружного бюджета	0	0	0	0	0	0	0	0
	Соисполнители:								
	УКиМП	**758**	**173**	**585**	**0**	**0**	**0**	**0**	**0**
	В том числе: средства местного бюджета	758	173	585	0	0	0	0	0
	Средства окружного бюджета	0	0	0	0	0	0	0	0
	УФКиС	**1705**	**1692**	**13**	**0**	**0**	**0**	**0**	**0**
	В том числе: средства местного бюджета	1705	1692	13	0	0	0	0	0
	Средства окружного бюджета	0	0	0	0	0	0	0	0
	УО	**0**	**0**	**0**	**0**	**0**	**0**	**0**	**0**
	В том числе: средства местного бюджета	0	0	0	0	0	0	0	0
	Средства окружного бюджета	0	0	0	0	0	0	0	0
	УЖКХ	**2012**	**2012**	**0**	**0**	**0**	**0**	**0**	**0**
	В том числе: средства местного бюджета	2012	2012	0	0	0	0	0	0
	Средства окружного бюджета	0	0	0	0	0	0	0	0
2	**Подпрограмма «Безопасность дорожного движения»**	**10433**	**7048**	**765**	**524**	**524**	**524**	**524**	**524**
	В том числе: средства местного бюджета	7763	7048	405	62	62	62	62	62
	Средства окружного бюджета	2670	0	360	462	462	462	462	462
	Ответственный исполнитель: **УЖКХ**	**7346**	**7000**	**346**	**0**	**0**	**0**	**0**	**0**
	В том числе: средства местного бюджета	7346	7000	346	0	0	0	0	0
	Средства окружного бюджета	0	0	0	0	0	0	0	0
	Соисполнители:								
	УМИ	**0**	**0**	**0**	**0**	**0**	**0**	**0**	**0**
	В том числе: средства местного бюджета	0	0	0	0	0	0	0	0
	Средства окружного бюджета	0	0	0	0	0	0	0	0
	УО	**336**	**48**	**48**	**48**	**48**	**48**	**48**	**48**
	В том числе: средства местного бюджета	336	48	48	48	48	48	48	48
	Средства окружного бюджета	0	0	0	0	0	0	0	0
	Администрация города	**2751**	**0**	**371**	**476**	**476**	**476**	**476**	**476**
	В том числе: средства местного бюджета	81	0	11	14	14	14	14	14
	Средства окружного бюджета	2670	0	360	462	462	462	462	462

№ п/п	Наименование ответственных исполнителей, подпрограмм и программно-целевых инструментов муниципальной программы	Объемы финансирования (тыс. рублей)							
		всего	2014	2015	2016	2017	2018	2019	2020
		Утверждено	Утверждено	Утверждено	Утверждено	Утверждено	Утверждено	Утверждено	Утверждено
3	**Подпрограмма «Общественная безопасность и профилактика правонарушений»**	**87604**	**12571**	**10958**	**12815**	**12815**	**12815**	**12815**	**12815**
	В том числе: средства местного бюджета	24676	3909	2277	3698	3698	3698	3698	3698
	Средства окружного бюджета	62928	8662	8681	9117	9117	9117	9117	9117
	Ответственный исполнитель**: Администрация города**	**73469**	**9763**	**8691**	**11003**	**11003**	**11003**	**11003**	**11003**
	В том числе: средства местного бюджета	21442	2455	1512	3495	3495	3495	3495	3495
	Средства окружного бюджета	52027	7308	7179	7508	7508	7508	7508	7508
	Соисполнители:								
	УКиМП	**5802**	**842**	**1100**	**772**	**772**	**772**	**772**	**772**
	В том числе: средства местного бюджета	870	207	183	96	96	96	96	96
	Средства окружного бюджета	4932	635	917	676	676	676	676	676
	УФКиС	**2198**	**370**	**413**	**283**	**283**	**283**	**283**	**283**
	В том числе: средства местного бюджета	439	36	28	75	75	75	75	75
	Средства окружного бюджета	1759	334	385	208	208	208	208	208
	УО	**4401**	**396**	**220**	**757**	**757**	**757**	**757**	**757**
	В том числе: средства местного бюджета	191	11	20	32	32	32	32	32
	Средства окружного бюджета	4210	385	200	725	725	725	725	725
	УМИ	**1734**	**1200**	**534**	**0**	**0**	**0**	**0**	**0**
	В том числе: средства местного бюджета	1734	1200	534	0	0	0	0	0
	Средства окружного бюджета	0	0	0	0	0	0	0	0
4	**Подпрограмма «Межнациональное и межконфессиональное согласие»**	**1737**	**678**	**159**	**180**	**180**	**180**	**180**	**180**
	В том числе: средства местного бюджета	671	25	121	105	105	105	105	105
	Средства окружного бюджета	1066	653	38	75	75	75	75	75
	Ответственный исполнитель: **Администрация города**	**224**	**0**	**24**	**40**	**40**	**40**	**40**	**40**
	В том числе: средства местного бюджета	224	0	24	40	40	40	40	40
	Средства окружного бюджета	0	0	0	0	0	0	0	0
	Соисполнители:								
	УКиМП	**1075**	**630**	**135**	**62**	**62**	**62**	**62**	**62**
	В том числе: средства местного бюджета	429	22	97	62	62	62	62	62
	Средства окружного бюджета	646	608	38	0	0	0	0	0
	УФКиС	**0**	**0**	**0**	**0**	**0**	**0**	**0**	**0**
	В том числе: средства местного бюджета	0	0	0	0	0	0	0	0
	Средства окружного бюджета	0	0	0	0	0	0	0	0
	УО	**438**	**48**	**0**	**78**	**78**	**78**	**78**	**78**
	В том числе: средства местного бюджета	18	3	0	3	3	3	3	3
	Средства окружного бюджета	420	45	0	75	75	75	75	75

III. Перечень показателей муниципальной программы

СВЕДЕНИЯ

о показателях муниципальной программы «Безопасный муниципалитет»

№ п/п	Наименование муниципальной программы, показателя	№ мероприятий, влияющих напоказатель	Единица измерения	Значения показателей													
				2014 год	вес показателя	2015 год	вес показателя	2016 год	вес показателя	2017 год	вес показателя	2018	вес показателя	2019 год	вес показателя	2020 год	вес показателя
1	2	3	4	5	6	7	8	9	10	11	12	13	14	15	16	17	18
	Муниципальная программа «Безопасный муниципалитет»																
	Цель программы: Обеспечение безопасности жителей города																
1.	Количество пострадавших в результате возникновения техногенных и природных ЧС на территории муниципального образования город Муравленко	Пп 1: 01, 02,03 (1.1.- 1.3; 2.1.-2.3; 3.1.,3.2)	Ед.	0	0,2	0	0,2	0	0,2	0	0,2	0	0,2	0	0,2	0	0,2
2.	Количество зарегистрированных преступлений в городе	Пп 3: 01,02,04 (1.1,1.2, 2.1,2.2,2.3, 4.1)	Ед.	≤ 513	0,2	≤ 513	0,2	≤ 513	0,2	≤ 513	0,2	≤ 513	0,2	≤ 513	0,2	≤ 513	0,2
3.	Доля зарегистрированных ДТП с пострадавшими, к общему числу ДТП в границах муниципального образования	Пп 2: 01, 02 (1.1,2.1. 2.2.)	%	≤ 3,6	0,2	≤ 3,6	0,2	≤ 3,6	0,2	≤ 3,6	0,2	≤ 3,6	0,2	≤ 3,6	0,2	≤ 3,6	0,2
4.	Количество открытых проявлений межнациональных и межконфессиональных противоречий	Пп 4: 01,02 (1.1,1.2,2.1, 2.2)	Ед.	0	0,2	0	0,2	0	0,2	0	0,2	0	0,2	0	0,2	0	0,2
5.	Доля жителей города, состоящих на учёте в учреждениях здравоохранения в связи с немедицинским употреблением наркотиков на 1000 жителей города	Пп 3: 03 (3.1)	%	≤1,7	0,2	≤ 1,6	0,2	≤ 1,6	0,2	≤ 1,6	0,2	≤ 1,6	0,2	≤ 1,6	0,2	≤ 1,6	0,2

➥

Методика расчета показателей муниципальной программы «Безопасный муниципалитет»

Методика расчета показателя 1

Наименование показателя	Количество пострадавших в результате возникновения техногенных и природных ЧС на территории муниципального образования город Муравленко			
Единица измерения	Ед.			
Определение показателя	Значение целевого показателя определяется на основании данных, представляемых заместителю Губернатора Ямало-Ненецкого автономного округа			
Алгоритм формирования показателя	Цифровое значение показателя в соответствии с приложением № 14 к приказу МЧС РФ от 16 февраля 2012 года № 70 ДСП и методическими рекомендациями по сбору и обмену информацией в области гражданской обороны			
Наименования и определения базовых показателей	Буквенное значение	Организация – источник информации	Метод сбора информации, формы отчетности	Объект и единица наблюдения
Количество пострадавших граждан в результате возникновения техногенных и природных ЧС на территории города		Управление по делам ГО и ЧС Администрации города	Отчет управления по делам ГО и ЧС Администрации города	Население, чел.

Методика расчета показателя 3

Наименование показателя	Доля зарегистрированных ДТП с пострадавшими, к общему количеству ДТП в границах муниципального образования			
Единица измерения	%			
Определение показателя	Отношение количества зарегистрированных ДТП с пострадавшими к общему числу ДТП в границах муниципального образования			
Алгоритм формирования показателя	$Д_{дтп} = \frac{А}{В} \times 100\%$			
Наименования и определения базовых показателей	Буквенное значение	Организация – источник информации	Метод сбора информации, формы отчетности	Объект и единица наблюдения
Количество зарегистрированных ДТП с пострадавшими в границах муниципального образования	А	ОГИБДД Отделения МВД России по городу Муравленко	Отчет ОГИБДД Отделения МВД России по городу Муравленко	ДТП, ед.
Общее количество зарегистрированных ДТП в границах муниципального образования	В	ОГИБДД Отделения МВД России по городу Муравленко	Отчет ОГИБДД Отделения МВД России по городу Муравленко	ДТП, ед.

Методика расчета показателя 5

Наименование показателя	Доля жителей города, состоящих на учёте в учреждениях здравоохранения в связи с немедицинским употреблением наркотиков на 1000 жителей города			
Единица измерения	%			
Определение показателя	Отношение количества жителей города, состоящих на учете в учреждениях здравоохранения в связи с немедицинским употреблением наркотиков к численности постоянного населения города Муравленко на1000			
Алгоритм формирования показателя	Дж = (А / Б) х 1000			
Наименования и определения базовых показателей	Буквенное значение	Организация – источник информации	Метод сбора информации, формы отчетности	Объект и единица наблюдения
Количество жителей города, состоящих на учете в учреждениях здравоохранения в связи с немедицинским употреблением наркотиков	А	ГБУЗ ЯНАО «Муравленковская ГБ»	Запрос информации у ГБУЗ ЯНАО «Муравленковская ГБ»	Жители города, чел.
Численность постоянного населения города Муравленко	Б	Отдел сводных статистических работ Ямалстата в г. Муравленко	Запрос информации у Ямалстата в г. Муравленко	Жители города, чел.

Значение целевых показателей 2 и 4 определяются на основании данных, представляемых Отделением МВД России по г. Муравленко.

Методика оценки эффективности муниципальной программы

Оценка эффективности реализации муниципальной программы проводится в соответствие с Порядком разработки и реализации муниципальных программ муниципального образования город Муравленко, утвержденного постановлением Администрации города от 28.01.2016 № 31 «О муниципальных программах муниципального образования город Муравленко.

IV. Ожидаемые результаты выполнения программы

В результате исполнения мероприятий программы существенно улучшится обеспеченность и техническое оснащение муниципального казенного учреждения «Единая дежурно-диспетчерская служба», что позволит ему более профессионально и качественно выполнять возложенные задачи и функции. Кроме того, программа предусматривает целый комплекс мероприятий по оснащению объектов города современными средствами видеонаблюдения, пожарной сигнализации и пожаротушения, установку ограждений. Проведение указанных мероприятий позволит повысить уровень защищенности жителей города от последствий возникновения чрезвычайных ситуаций как техногенного, так и криминогенного характера.

Проведение профилактических мероприятий по пропаганде правил дорожного движения среди школьников города позволит повысить дорожную дисциплину и, соответственно, сократить количество ДТП с участием несовершеннолетних. Также на повышение дорожной дисциплины направлены меры по оснащению улиц города средствами видео фиксации нарушений правил дорожного движения. В совокупности указанные меры должны привести к сокращению как количества дорожно-транспортных происшествий, так пострадавших в них граждан.

Проведение мероприятий по повышению уровня материально-технического обеспечения Отделения МВД РФ по г. Муравленко позволит более качественно и оперативно решать задачи по обеспечению правопорядка и противодействию преступности.

В настоящее время на улицах и в общественных местах города установлено 2 системы видеонаблюдения. Данные камеры позволяют сотрудникам полиции осуществлять контроль за обстановкой на улицах, своевременно реагировать на нарушения общественного порядка. Опыт использования систем видеонаблюдения на улицах и в общественных местах города показал эффективность и необходимость их дальнейшего расширения. В связи с этим планируется поэтапно приобретать в период действия программы по одной системе ежегодно. Это позволит сократить количество преступлений и правонарушений, совершенных в общественных местах и на улицах, более оперативно реагировать на возникающие нештатные ситуации.

Основной задачей комиссии по делам несовершеннолетних является координация деятельности всех субъектов профилактики правонарушений среди несовершеннолетних. В связи с этим обеспечение деятельности комиссии позволит добиться сокращения количества преступлений и правонарушений, совершаемых несовершеннолетними.

Выполнение мероприятий, связанных с пропагандой здорового образа жизни, межконфессиональной и межэтнической толерантности, позволит добиться снижения уровня наркотизации и алкоголизации населения, предотвратить совершение преступлений на межнациональной и межконфессиональной основе.

Подпрограмма 1
«Снижение рисков и смягчение последствий чрезвычайных ситуаций на территории города»

ПАСПОРТ

Ответственный исполнитель подпрограммы	Администрация города (Управление по делам ГО и ЧС)
Соисполнители подпрограммы	Управление образования Администрации города (далее - УО) Управление физической культуры и спорта Администрации города (далее - УФКиС) Управление культуры и молодежной политики Администрации города (далее - УКиМП) Управление жилищно-коммунального хозяйства Администрации города (далее - УЖКХ)
Цель подпрограммы	Защита населения и территорий муниципального образования от чрезвычайных ситуаций
Задачи подпрограммы	1. Осуществление мероприятий по гражданской обороне и защите населения и территории от чрезвычайных ситуаций природного и техногенного характера. 2. Обеспечение противопожарной защиты объектов города. 3. Обеспечение деятельности органов постоянной готовности
Сроки реализации подпрограммы	2014-2020 годы
Показатели подпрограммы	1.1. Уровень информированности жителей города о возможной угрозе и действиях при чрезвычайных ситуациях. 1.2. Количество произошедших чрезвычайных ситуаций на территории города. 1.3. Уровень пожарной защищенности объектов муниципальной собственности с массовым пребыванием людей. 1.4. Укомплектованность УГО и ЧС согласно имеющейся штатной численности. 1.5. Укомплектованность МКУ «ЕДДС» согласно имеющейся штатной численности
Ресурсное обеспечение подпрограммы	
	Объем финансирования подпрограммы, утвержденный решением о бюджете муниципального образования / планируемый к утверждению, тыс. рублей
Общий объем финансирования подпрограммы за весь период реализации, всего	**232 655**
в том числе: местный бюджет	232 655
окружной бюджет	0
2014 год, всего	33 776
в том числе: местный бюджет	33 776
окружной бюджет	0
2015 год, всего	32 746
в том числе: местный бюджет	32 746
окружной бюджет	0
2016 год, всего	33 237
в том числе: местный бюджет	33 237
окружной бюджет	0
2017 год, всего	33 225
в том числе: местный бюджет	33 225
окружной бюджет	0
2018 год, всего	33 225
в том числе: местный бюджет	33 225
окружной бюджет	0
2019 год, всего	33 225
в том числе: местный бюджет	33 225
окружной бюджет	0
2020 год, всего	33 225
в том числе: местный бюджет	33 225
окружной бюджет	0
Ожидаемые результаты реализации подпрограммы	уровень информированности жителей города о возможной угрозе и действиях при чрезвычайных ситуациях должен составляет 100%; - отсутствие чрезвычайных ситуаций на территории города; - уровень пожарной защищенности муниципальных объектов города с массовым пребыванием людей должен составляет 100%; - будет произведена укомплектованность УГО и ЧС и МКУ «ЕДДС», согласно имеющейся штатной численности

➥

I. Характеристика текущего состояния защиты населения и территорий муниципального образования от чрезвычайных ситуаций

Концепцией долгосрочного социально-экономического развития Российской Федерации на период до 2020 года, утвержденной распоряжением Правительства Российской Федерации от 17.11.2008 № 1662-р, одним из направлений государственной демографической политики является обеспечение защиты от чрезвычайных ситуаций природного и техногенного характера.

Основы единой государственной политики Российской Федерации в области гражданской обороны до 2020 года, утвержденные Президентом Российской Федерации 03.09.2011 № Пр-2613, включают в себя:

- совершенствование системы управления гражданской обороны;
- совершенствование методов и способов защиты населения, материальных и культурных ценностей от опасностей, возникающих при ведении военных действий или вследствие этих действий, а также при возникновении чрезвычайных ситуаций природного и техногенного характера;
- развитие сил гражданской обороны;
- совершенствование системы обучения населения, подготовки должностных лиц и работников в области гражданской обороны.

Стихийным бедствиям природно-климатического характера подвержена практически вся территория автономного округа. Основными источниками стихийных бедствий на территории региона являются паводки и природные пожары.

Чрезвычайные ситуации, пожары и происшествия наносят огромный материальный и моральный ущерб как обществу в целом, так и отдельным гражданам.

Проблемы обеспечения защиты населения и территории муниципального образования город Муравленко от чрезвычайных ситуаций требуют комплексного подхода к их решению. Повышение уровня безопасности населения может быть достигнуто при использовании программно-целевых методов и обеспечено путем реализации следующих основных подпрограммных направлений:

- постоянный контроль за источниками возникновения чрезвычайных ситуаций;
- развитие материально-технической оснащенности сил и средств ликвидации чрезвычайных ситуаций и пожаров;
- оснащение аварийно-спасательного формирования, обеспечивающего безопасность людей на водных объектах, современными техническими средствами и новыми технологиями;
- строительство объектов противопожарной защиты города;
- соблюдение требований пожарной безопасности в организациях и учреждениях, особенно на объектах с массовым пребыванием людей.

Статистика пожаров на территории автономного округа свидетельствует о том, что относительные показатели по ЯНАО на 100 тысяч населения в округе превышают среднероссийские показатели на 100 тысяч населения:

по количеству пожаров – на 12 %;

по количеству травмированных людей на пожарах – в 2,5 раза;

по среднему ущербу на 1 пожар – на 2 %.

В 2012 году на территории автономного округа зарегистрировано 728 пожаров, в том числе 184 пожара в зоне ответственности противопожарной службы автономного округа. Всего на пожарах в течение года погибло 34 человека, 95 получили травмы различной степени тяжести. Огнем уничтожено 9 единиц транспорта, 17 строений и 3963 кв.м поэтажной площади. Прямой ущерб от пожаров составил 314 млн. рублей. Спасено 308 человек.

Ежегодно на территории города происходит значительное количество пожаров с серьезными последствиями, при этом из года в год их количество не сокращается. Достаточно велика гибель и травматизм людей при пожарах.

В 2012 году произошел 31 пожар, в результате которых погиб – 1 человек, материальный ущерб составил 5 990 846 рублей.

Анализ обстановки с пожарами и противопожарное состояние объектов, расположенных на территории города, свидетельствует о наличии серьезных проблем в области обеспечения их пожарной безопасности.

За период с 2005 по 2012 годы в городе зарегистрировано – 266 пожаров, погибло – 9 человек, получили травмы различной степени тяжести – 40 человек. Общий материальный ущерб составил 20 007 609 рублей.

Основной причиной возникновения перечисленных проблем является то, что существующий уровень развития систем предупреждения и ликвидации чрезвычайных ситуаций не в полной мере соответствует спектру угроз безопасности населения, существующих на территории муниципального образования г. Муравленко.

II. Перечень мероприятий подпрограммы

Перечень мероприятий подпрограммы «Снижение рисков и смягчение последствий чрезвычайных ситуаций на территории города» предоставлен в приложении к настоящей подпрограмме.

Характеристика мероприятий подпрограммы

Основной целью подпрограммы является обеспечение защиты населения и территорий муниципального образования от чрезвычайных ситуаций. Указанная цель будет достигнута путем выполнения следующих задач:

Задача 1. «Осуществление мероприятий по гражданской обороне и защите населения и территории от чрезвычайных ситуаций природного и техногенного характера».

Мероприятия направлены на повышение уровня знания населения о действиях в случаях возникновения чрезвычайных ситуаций, угроз природного и техногенного характера (приобретение табличек на пожарную тематику, стенды с информацией по гражданской обороне и о действиях в случае ЧС, предупреждающих знаков об опасности), организация каналов связи необходимых для поддержания работоспособности Региональной автоматизированной системы централизованного оповещения населения ЯНАО (РАСЦО) на территории муниципального образования, мероприятия по предупреждению и ликвидации чрезвычайных ситуаций на территории муниципального образования, обеспечение безопасности людей на водных объектах, проведение санитарно-эпидемиологической экспертизы зон рекреации водоёма и лабораторных исследований почвы и воды.

Задача 2. «Обеспечение противопожарной защиты объектов города».

Мероприятия направлены на предотвращение пожаров и улучшение противопожарной защиты объектов территории города, в том числе объектов образования, культуры и спорта. Мероприятия включают в себя: модернизацию автоматической пожарной сигнализации, переосвидетельствование систем пожарной сигнализации, огнезащитную обработку деревянных конструкций чердачных помещений, оформление документации по объекту «Наружный противопожарный водовод на территории промышленной зоны г. Муравленко», организация мероприятий по ликвидации несанкционированных въездов в леса муниципального образования, приобретение первичных средств пожаротушения.

Задача 3. «Обеспечение деятельности органов постоянной готовности».

Мероприятия направлены на обеспечение деятельности органов повседневного управления, укомплектования муниципального казенного учреждения «Единая дежурно-диспетчерская служба» необходимым оборудованием, организационной техникой, мебелью и инструментом для решения задач по предупреждению и ликвидации чрезвычайных ситуаций природного и техногенного характера, и своевременной организации и проведения аварийно-спасательных (поисково-спасательных) работ при чрезвычайных ситуациях природного и техногенного характера, оказания помощи людям, терпящим бедствие в условиях природной среды, помощи в нестандартных жизненных ситуациях.

ПЕРЕЧЕНЬ

мероприятий подпрограммы «Снижение рисков и смягчение последствий чрезвычайных ситуаций на территории города»

(2014 - 2015 годы)

№ п/п	Наименование мероприятий	Наименование ответственного исполнителя (соисполнителя)	Объемы финансирования (тыс. рублей)		
			Всего	2014 год	2015 год
	Цель подпрограммы: Защита населения и территорий муниципального образования от чрезвычайных ситуаций		66 522	33 776	32 746
	В том числе: средства местного бюджета		66 522	33 776	32 746
	Средства окружного бюджета		0	0	0
1.	**Осуществление мероприятий по гражданской обороне и защите населения и территории от чрезвычайных ситуаций природного и техногенного характера**		608	446	162
	В том числе: средства местного бюджета		608	446	162
	Средства окружного бюджета		0	0	0
1.1.	Информирование жителей города о возможной угрозе и действиях при чрезвычайных ситуациях	Администрация города (Управление по делам ГО и ЧС)	152	88	64
	В том числе: средства местного бюджета		152	88	64
	Средства окружного бюджета		0	0	0
1.2.	Мероприятия по предупреждению и ликвидации чрезвычайных ситуаций	Администрация города (Управление по делам ГО и ЧС)	358	358	0
		УФКиС	0	0	0
		УКиМП	0	0	0
	В том числе: средства местного бюджета		358	358	0
	Средства окружного бюджета		0	0	0
1.3.	Обеспечение безопасности людей на водных объектах	Администрация города	98	0	98
	В том числе: средства местного бюджета		98	0	98
	Средства окружного бюджета		0	0	0
2.	**Обеспечение противопожарной и антитеррористической защиты объектов города**		6912	5698	1214
	В том числе: средства местного бюджета		6912	5698	1214
	Средства окружного бюджета		0	0	0
2.1.	Укрепление пожарной безопасности	Администрация города (Управление по делам ГО и ЧС)	68	68	0
		УФКиС	506	493	13
		УО	0	0	0
		УЖКХ	1802	1802	0
		УКиМП	0	0	0
	В том числе: средства местного бюджета		2376	2363	13
	Средства окружного бюджета		0	0	0
2.2.	Бюджетные инвестиции в объекты капитального строительства муниципальной собственности		210	210	0
	В том числе: средства местного бюджета	УЖКХ	210	210	0
	Средства окружного бюджета		0	0	0
2.3.	Реализация мероприятий по обеспечению антитеррористической защищенности объектов города	УКиМП	758	173	585
		Администрация города	2369	1 753	616
		УО		0	0
		УФКиС	1199	1 199	0
	В том числе: средства местного бюджета		4326	3125	1201
	Средства окружного бюджета		0	0	0
3.	**Обеспечение деятельности органов постоянной готовности**		59 002	27 632	31 370
	В том числе: средства местного бюджета		59 002	27 632	31 370
	Средства окружного бюджета		0	0	0
3.1.	Обеспечение деятельности управления по делам ГО и ЧС Администрации города	Администрация города	17420	8607	8813
	В том числе: средства местного бюджета		17420	8607	8813
	Средства окружного бюджета			0	0
3.2.	Обеспечение деятельности МКУ «ЕДДС»	Администрация города	41582	19025	22557
	В том числе: средства местного бюджета		41582	19025	22557
	Средства окружного бюджета		0	0	0

ПЕРЕЧЕНЬ

основных мероприятий подпрограммы «Снижение рисков и смягчение последствий чрезвычайных ситуаций на территории города» (2016 - 2020 годы)

№ п/п	Наименование мероприятий	Наименование ответственного исполнителя (соисполнителя)	Объемы финансирования (тыс. рублей)					
			Всего	2016 год	2017 год	2018 год	2019 год	2020 год
	Цель подпрограммы: Защита населения и территорий муниципального образования от чрезвычайных ситуаций		166 137	33 237	33 225	33 225	33 225	33 225
	В том числе: средства местного бюджета		166 137	33 237	33 225	33 225	33 225	33 225
	Средства окружного бюджета		0	0	0	0	0	0
01.	**Основное мероприятие**							
	«Осуществление мероприятий по гражданской обороне и защите населения и территории от чрезвычайных ситуаций природного и техногенного характера»		5830	1166	1166	1166	1166	1166
	В том числе: средства местного бюджета		5830	1166	1166	1166	1166	1166
	Средства окружного бюджета		0	0	0	0	0	0
1.1.	Информирование жителей города о возможной угрозе и действиях при чрезвычайных ситуациях	Администрация города (МКУ «ЕДДС МО г.Муравленко»)	4000	800	800	800	800	800
	В том числе: средства местного бюджета		4000	800	800	800	800	800
	Средства окружного бюджета		0	0	0	0	0	0
1.2.	Мероприятия по предупреждению и ликвидации чрезвычайных ситуаций	Администрация города (Управление по делам ГО и ЧС)	1340	268	268	268	268	268
	В том числе: средства местного бюджета		1340	268	268	268	268	268
	Средства окружного бюджета			0	0	0	0	0

№ п/п	Наименование мероприятий	Наименование ответственного исполнителя (соисполнителя)	Объемы финансирования (тыс. рублей)					
			Всего	2016 год	2017 год	2018 год	2019 год	2020 год
1.3.	Обеспечение безопасности людей на водных объектах	Администрация города (МКУ «ЕДДС МО г. Муравленко»)	490	98	98	98	98	98
	В том числе: средства местного бюджета		490	98	98	98	98	98
	Средства окружного бюджета		0	0	0	0	0	0
0.2.	**Основное мероприятие**							
	«Обеспечение противопожарной защиты объектов города»		13	13	0	0	0	0
	В том числе: средства местного бюджета		13	13	0	0	0	0
	Средства окружного бюджета							
2.1.	Укрепление пожарной безопасности	Администрация города (МКУ «ЕДДС МО г. Муравленко»)	13	13	0	0	0	0
	В том числе: средства местного бюджета		13	13	0	0	0	0
	Средства окружного бюджета							

№ п/п	Наименование мероприятий	Наименование ответственного исполнителя (соисполнителя)	Объемы финансирования (тыс. рублей)					
			Всего	2016 год	2017 год	2018 год	2019 год	2020 год
03.	**Основное мероприятие**							
	«Обеспечение деятельности органов постоянной готовности»		160 290	32 058	32 058	32 058	32 058	32 058
	В том числе: средства местного бюджета		160 290	32 058	32 058	32 058	32 058	32 058
	Средства окружного бюджета		0	0	0	0	0	0
3.1.	Обеспечение деятельности управления по делам ГО и ЧС Администрации города	Администрация города	41 800	8360	8360	8360	8360	8360
	В том числе: средства местного бюджета		41 800	8360	8360	8360	8360	8360
	Средства окружного бюджета		0	0	0	0	0	0
3.2.	Обеспечение деятельности МКУ «ЕДДС»	Администрация города (МКУ «ЕДДС МО г. Муравленко»)	118 490	23698	23698	23698	23698	23698
	В том числе: средства местного бюджета		118 490	23698	23698	23698	23698	23698
	Средства окружного бюджета		0	0	0	0	0	0

III. Перечень показателей подпрограммы

СВЕДЕНИЯ
о показателях подпрограммы «Снижение рисков и смягчение последствий чрезвычайных ситуаций на территории города»

№ п/п	Наименование подпрограммы, показателя	№ мероприятий, влияющих на показатель	Единица измерения	Значения показателей													
				2014 год	вес показателя	2015 год	вес показателя	2016 год	вес показателя	2017 год	вес показателя	2018 год	вес показателя	2019 год	вес показателя	2020 год	вес показателя
1	2	3	4	5	6	7	8	9	10	11	12	13	14	15	16	17	18
	Подпрограмма (вес) 0,25																
	Цель подпрограммы: Защита населения и территорий муниципального образования от чрезвычайных ситуаций.																
	Задача 1. Осуществление мероприятий по гражданской обороне и защите населения и территории от чрезвычайных ситуаций природного и техногенного характера																
1.1.	Уровень информированности жителей города о возможной угрозе и действиях при чрезвычайных ситуациях	01 (1.1)	%	100	0,2	100	0,2	100	0,2	100	0,2	100	0,2	100	0,2	100	0,2
1.2.	Количество произошедших чрезвычайных ситуаций на территории города	01 (1.2., 1.3).	Ед.	0	0,2	0	0,2	0	0,2	0	0,2	0	0,2	0	0,2	0	0,2
	Задача 2. Обеспечение противопожарной защиты объектов муниципальной собственности																
1.3.	Уровень пожарной защищенности объектов муниципальной собственности с массовым пребыванием людей	02 (2.1)	%	100	0,2	100	0,2	100	0,2	100	0,2	100	0,2	100	0,2	100	0,2
	Задача 3. Обеспечение деятельности органов постоянной готовности																
1.4.	Укомплектованность УГО и ЧС согласно имеющейся штатной численности	03 (3.1)	%	100	0,2	100	0,2	100	0,2	100	0,2	100	0,2	100	0,2	100	0,2
1.5.	Укомплектованность МКУ «ЕДДС» согласно имеющейся штатной численности	03 (3.2)	%	100	0,2	100	0,2	100	0,2	100	0,2	100	0,2	100	0,2	100	0,2

Методика расчета показателей подпрограммы

Методика расчета показателя 1.1

Наименование показателя	Уровень информированности жителей города о возможной угрозе и действиях при чрезвычайных ситуациях			
Единица измерения	%			
Определение показателя	Отношение числа проинформированных жителей города, к общему количеству жителей города			
Алгоритм формирования показателя	Уи = А\В* 100%,			
Наименования и определения базовых показателей	Буквенное значение	Организация – источник информации	Метод сбора информации, формы отчетности	Объект и единица наблюдения
Уровень информированности жителей города о возможной угрозе и действиях при чрезвычайных ситуациях	Уи	Администрация города (Управление по делам ГО и ЧС) ОНД по г. Муравленко	Отчет Администрация города (Управление по делам ГО и ЧС)	Чел.
Число проинформированных жителей города	А	Администрация города (Управление по делам ГО и ЧС) ОНД по г. Муравленко	Отчет Администрация города (Управление по делам ГО и ЧС)	Чел.
Численность постоянного населения города Муравленко	В	Отдел сводных статистических работ Ямалстата в г. Муравленко	Запрос информации у отдела сводных статистических работ Ямалстата в г. Муравленко	Численность постоянного населения города Муравленко

Методика расчета показателя 1.3

Наименование показателя	Уровень пожарной защищенности объектов муниципальной собственности с массовым пребыванием людей			
Единица измерения	%			
Определение показателя	Отношение количества защищенных объектов муниципальной собственности с массовым пребыванием людей, к общему количеству объектов муниципальной собственности с массовым пребыванием людей			
Алгоритм формирования показателя	Уз = А\В* 100%,			
Наименования и определения базовых показателей	Буквенное значение	Организация – источник информации	Метод сбора информации, формы отчетности	Объект и единица наблюдения
Уровень защищенности	Уз	Администрация города (Управление по делам ГО и ЧС) ОНД по г. Муравленко	Отчет Администрация города (Управление по делам ГО и ЧС) Ведомственная информация ОНД по г. Муравленко	Ед.
Количество защищенных объектов муниципальной собственности с массовым пребыванием людей	А	Администрация города (Управление по делам ГО и ЧС) ОНД по г. Муравленко	Отчет Администрация города (Управление по делам ГО и ЧС) Ведомственная информация ОНД по г. Муравленко	Ед.
Общее количество объектов муниципальной собственности с массовым пребыванием людей	В	Администрация города (Управление по делам ГО и ЧС) ОНД по г. Муравленко	Отчет Администрация города (Управление по делам ГО и ЧС) Ведомственная информация ОНД по г. Муравленко	Ед.

➥

Методика расчета показателя 1.4

Наименование показателя	Укомплектованность Управления по делам ГО и ЧС согласно имеющейся штатной численности			
Единица измерения	%			
Определение показателя	Отношение количества работающих сотрудников управления по делам ГО и ЧС к количеству должностей сотрудников управления, согласно штатной численности			
Алгоритм формирования показателя	КР У= ---------- х100% КШ			
Наименования и определения базовых показателей	Буквенное значение	Организация – источник информации	Метод сбора информации, формы отчетности	Объект и единица наблюдения
Укомплектованность Управления по делам ГО и ЧС	У	Администрация города	Отчет Администрация города	Чел.
Количество работающих сотрудников	КР	Администрация города	Отчет Администрация города	Чел.
Количество должностей сотрудников согласно штатной численности	КШ	Администрация города	Отчет Администрация города	Чел.

Методика расчета показателя 1.5

Наименование показателя	Укомплектованность МКУ «ЕДДС» согласно имеющейся штатной численности			
Единица измерения	%			
Определение показателя	Отношение количества работающих сотрудников МКУ «ЕДДС» к количеству должностей сотрудников МКУ «ЕДДС», согласно штатной численности			
Алгоритм формирования показателя	КР У= ---------- х100% КШ			
Наименования и определения базовых показателей	Буквенное значение	Организация – источник информации	Метод сбора информации, формы отчетности	Объект и единица наблюдения
Укомплектованность МКУ «ЕДДС»	У	Администрация города	Отчет Администрация города	Чел.
Количество работающих сотрудников	КР	Администрация города	Отчет Администрация города	Чел.
Количество должностей сотрудников согласно штатной численности	КШ	Администрация города	Отчет Администрация города	Чел.

Методика оценки эффективности подпрограммы

Оценка эффективности реализации подпрограммы проводится в соответствии с разделом IV муниципальной программы «Методика оценки эффективности муниципальной программы».

IV. Ожидаемые результаты реализации подпрограммы

- уровень информированности жителей города о возможной угрозе и действиях при чрезвычайных ситуациях должен составляет 100%;
- отсутствие чрезвычайных ситуаций на территории города;
- уровень пожарной защищенности муниципальных объектов города с массовым пребыванием людей должен составляет 100%;
- укомплектованность УГО и ЧС и МКУ «ЕДДС», согласно имеющейся штатной численности.

Подпрограмма 2
«Безопасность дорожного движения»

ПАСПОРТ

Ответственный исполнитель подпрограммы	Управление жилищно-коммунального хозяйства Администрации города (далее – УЖКХ)
Соисполнители подпрограммы	Администрация города, Управление образования Администрации города (далее – УО), Управление муниципального имущества Администрации города (далее - УМИ)
Цель подпрограммы	Обеспечение безопасности дорожного движения
Задачи подпрограммы	1. Обучение детей и учащихся правилам дорожного движения 2. Повышение функционирования системы обеспечения БДД
Сроки реализации подпрограммы	2014-2020 годы
Показатели подпрограммы	2.1. Количество участвующих в конкурсе по профилактике детского дорожно-транспортного травматизма. 2.2. Доля функционирующих стационарных комплексов фиксации нарушений ПДД, работающих в автоматическом режиме в муниципальном образовании, от общего количества стационарных комплексов фиксации нарушений ПДД, работающих в автоматическом режиме на территории муниципального образования.
Ресурсное обеспечение подпрограммы	
	Объем финансирования подпрограммы, утвержденный решением о бюджете муниципального образования / планируемый к утверждению, тыс. рублей
Общий объем финансирования подпрограммы за весь период реализации, всего	10433
в том числе: местный бюджет	7763
окружной бюджет	2670
2014 год, всего	7048
в том числе: местный бюджет	7048
окружной бюджет	0
2015 год, всего	765
в том числе: местный бюджет	405
окружной бюджет	360
2016 год, всего	524
в том числе: местный бюджет	62
окружной бюджет	462
2017 год, всего	524
в том числе: местный бюджет	62
окружной бюджет	462
2018 год, всего	524
в том числе: местный бюджет	62
окружной бюджет	462
2019 год, всего	524
в том числе: местный бюджет	62
окружной бюджет	462
2020 год, всего	524
в том числе: местный бюджет	62
окружной бюджет	462
Ожидаемые результаты реализации подпрограммы	Проведение профилактической работы и участие в окружных и городских конкурсах «Безопасное колесо» позволит сохранить на том же уровне количество участников и повысить уровень знаний несовершеннолетними правил дорожного движения и содействует воспитанию культуры их поведения на проезжей части. Мероприятия по выполнению работ по освещению улиц, по поставке, демонтажу и монтажу дорожных знаков регулирования на улично-дорожной сети, по обустройству пешеходных переходов светофорами будут способствовать снижению дорожно-транспортных происшествий на улично-дорожной сети города. Совокупность проводимых мероприятий должна привести к сокращению или сохранению на том же уровне количество ДТП, совершённых в местах концентрации ДТП, к общему количеству ДТП в границах муниципального образования.

I. Характеристика текущего состояния безопасности дорожного движения в муниципальном образовании город Муравленко

Развитие современной цивилизации неразрывно связано с проблемами безопасности человека. Современная дорога – это объект повышенной опасности. Огромное количество жертв на дорогах вызывает все большую тревогу общества, поэтому растет понимание того, что ребенка следует как можно раньше и обширнее учить грамотно, разумно и ответственно вести себя на улицах и дорогах.

Среди всех опасностей природного и антропогенного характера особо выделяется проблема безопасности дорожного движения. В списке причин гибели людей от несчастных случаев первую строчку твердо занимает дорожно-транспортный травматизм.

В результате дорожно-транспортных происшествий (ДТП) погибают или становятся инвалидами и надолго теряет трудоспособность огромное количество людей. Гибель людей на дорогах значительно превосходит все другие источники опасности.

Уровень детского дорожно-транспортного травматизма в Российской Федерации остаётся высоким, несмотря на принимаемые меры. Только за 6 месяцев 2012 года в дорожно-транспортных происшествиях на дорогах Российской Федерации погибли 365 несовершеннолетних и 9 542 ребенка получили ранения. На территории ЯНАО за 9 месяцев 2012 года зарегистрировано 55 дорожно-транспортных происшествий с участием несовершеннолетних. В городе Муравленко за 9 месяцев 2013 года зарегистрировано 254 нарушений ПДД несовершеннолетними.

Поэтому уже в детском и школьном возрасте необходимо привить ребёнку осознание важности безопасного поведения на дорогах. Анализ дорожно-транспортных происшествий за последние годы выявил низкий уровень подготовки участников дорожного движения, это объясняется дефицитом учебного времени, выделенного в общеобразовательных учреждениях на изучение основ безопасности дорожного движения

Основными видами дорожно-транспортных происшествий в городе являются столкновение транспортных средств, наезды на пешеходов, наезды на препятствие. Более 80% всех дорожно-транспортных происшествий связаны с нарушениями Правил дорожного движения водителями транспортных средств. Более трети всех происшествий связаны с неправильным выбором скорости движения. При этом наиболее уязвимой группой участников дорожного движения являются пешеходы.

Усугубление обстановки с аварийностью и наличие проблемы обеспечения безопасности дорожного движения требуют выработки и реализации долгосрочной стратегии, а также формирования эффективных механизмов взаимодействия органов местного самоуправления при возможно более полном учете интересов граждан.

Сложная обстановка с аварийностью и наличие тенденций к дальнейшему ухудшению ситуации во многом объясняются следующими причинами:

постоянно возрастающая мобильность населения;

уменьшение перевозок общественным транспортом и увеличение перевозок личным транспортом;

нарастающая диспропорция между увеличением количества автомобилей и протяженностью улично-дорожной сети, не рассчитанной на современные транспортные потоки.

II. Перечень основных мероприятий подпрограммы

В рамках задачи 1 подпрограммы «Обучение детей и учащихся правилам дорожного движения» предполагается реализовать:

2.1. Мероприятия, направленные на предупреждение опасного поведения участников дорожного движения:

- проведение городского и участие в окружном конкурсе «Безопасное колесо», викторин по профилактике детского дорожно-транспортного травматизма;

В рамках задачи 2 подпрограммы «Повышение эффективности функционирования системы обеспечения БДД» предполагается реализовать:

2.2. Организационно-планировочные и инженерные меры, направленные на совершенствование организации движения транспортных средств и пешеходов:

- приобретение, содержание и эксплуатация систем фото-видеофиксации нарушений правил дорожного движения, в том числе аренда каналов связи для передачи информации;
- выполнение работ по освещению улиц, в том числе выполнение ПИР по объекту «Выполнение работ по разработке рабочего проекта по освещению улиц»;
- выполнение работ по объекту «Реконструкция воздушных и кабельных линий электропередач с организацией освещения ул. Нефтяников, в том числе тротуаров и пешеходных переходов», в том числе разработка рабочего проекта по объекту «Реконструкция воздушных и кабельных линий э/передач с организацией освещения ул. Нефтяников, в том числе тротуаров и пешеходных переходов»;
- обустройство светофорного объекта на перекрестке ул. Нефтяников - ул. Строителей г. Муравленко;
- обустройство светофорного объекта на перекрестке ул. Нефтяников - ул. 70 лет Октября г. Муравленко.
- разработка рабочего проекта по обустройству шести нерегулируемых пешеходных перехода по ул. Ленина.

ПЕРЕЧЕНЬ
мероприятий подпрограммы
«Безопасность дорожного движения» (2014-2015 годы)

№	Наименование мероприятий	Наименование ответственного исполнителя (соисполнителя)	Объемы финансирования (тыс. рублей)		
			всего	2014	2015
			утверждено	утверждено	утверждено
1	2	3	4	5	6
	Цель подпрограммы: Обеспечение безопасности дорожного движения	Управление жилищно-коммунального хозяйства Администрации города (далее – УЖКХ) **соисполнители:** Администрация города,Управление образования Администрации города (далее – УО).	7813	7048	765
	В том числе: средства местного бюджета		7453	7048	405
	Средства окружного бюджета		360	0	360

➥

№	Наименование мероприятий	Наименование ответственного исполнителя (соисполнителя)	Объемы финансирования (тыс. рублей)		
			всего	2014	2015
			утверждено	утверждено	утверждено
1	2	3	4	5	6
1	**Обучение детей и учащихся правилам дорожного движения**	Управление образования Администрации города	96	48	48
	В том числе: средства местного бюджета		96	48	48
	Средства окружного бюджета		0	0	0
2.1.	Мероприятия, направленные на предупреждение опасного поведения участников дорожного движения	Управление образования Администрации города	96	48	48
	В том числе: средства местного бюджета		48	48	48
	Средства окружного бюджета		0	0	0
2	**Повышение эффективности функционирования системы обеспечения БДД**		7717	7000	717
	В том числе: средства местного бюджета		7357	7000	357
	Средства окружного бюджета		360	0	360
2.2.	Организационно-планировочные и инженерные меры, направленные на совершенствование организации движения транспортных средств и пешеходов		7371	7000	371
	В том числе: средства местного бюджета	УЖКХ	7000	7000	0
		Администрация города	11	0	11
	Средства окружного бюджета	Администрация города	360	0	360
2.3.	Бюджетные инвестиции в объектах капитального строительства муниципальной собственности (организация уличного освещения)	УЖКХ	346	0	346
	В том числе: средства местного бюджета		346	0	346
	Средства окружного бюджета		0	0	0

ПЕРЕЧЕНЬ
основных мероприятий подпрограммы
«Безопасность дорожного движения» (2016-2020 годы)

№	Наименование мероприятий	Наименование ответственного исполнителя (соисполнителя)	Объемы финансирования (тыс. рублей)					
			всего	2016	2017	2018	2019	2020
			утверждено	утверждено	утверждено	утверждено	утверждено	утверждено
1	2	3	4	5	6	7	8	9
	Цель подпрограммы: Обеспечение общественного порядка и общественной безопасности	Управление жилищно-коммунального хозяйства Администрации города (далее – УЖКХ) **соисполнители:** Администрация города, Управление образования Администрации города (далее – УО).	2620	524	524	524	524	524
	В том числе: средства местного бюджета		310	62	62	62	62	62
	Средства окружного бюджета		2310	462	462	462	462	462
01	**Основное мероприятие «Обучение детей и учащихся правилам дорожного движения»**	Администрация города УО	240	48	48	48	48	48
	В том числе: средства местного бюджета		240	48	48	48	48	48
	Средства окружного бюджета		0	0	0	0	0	0
1.1.	Мероприятия, направленные на предупреждение опасного поведения участников дорожного движения	Администрация города УО	240	48	48	48	48	48
	В том числе: средства местного бюджета		240	48	48	48	48	48
	Средства окружного бюджета		0	0	0	0	0	0
02	**Основное мероприятие «Повышение эффективности функционирования системы обеспечения безопасности дорожного движения»**		2380	476	476	476	476	476
	В том числе: средства местного бюджета		70	14	14	14	14	14
	Средства окружного бюджета		2310	462	462	462	462	462
2.1.	Организационно-планировочные и инженерные меры, направленные на совершенствование организации движения транспортных средств и пешеходов		2380	476	476	476	476	476
	В том числе: средства местного бюджета	Администрация города	70	14	14	14	14	14
		УЖКХ	0	0	0	0	0	0
	Средства окружного бюджета	Администрация города	2310	462	462	462	462	462
2.2.	Бюджетные инвестиции в объектах капитального строительства муниципальной собственности (организация уличного освещения)	УЖКХ	0	0	0	0	0	0
	В том числе: средства местного бюджета		0	0	0	0	0	0
	Средства окружного бюджета		0	0	0	0	0	0

III. Перечень показателей подпрограммы

СВЕДЕНИЯ
о показателях подпрограммы «Безопасность дорожного движения»

№ п/п	Наименование подпрограммы, показателя	№ мероприятий, влияющих на показатель	Единица измерения	Значения показателей													
				2014 год	вес показателя	2015 год	вес показателя	2016 год	вес показателя	2017 год	Вес показатель	2018 год	Вес показатель	2019 год	Вес показатель	2020 год	Вес показатель
1	2	3	4	5	6	7	8	9	10	11	12	13	14	15	16	17	18
	Подпрограмма (вес) – 0,25																
	Цель подпрограммы: Обеспечение безопасности дорожного движения																
	Задача 1. Обучение детей и учащихся правилам дорожного движения																
2.1.	Количество участвующих в конкурсе по профилактике детского дорожно-транспортного травматизма	01 (1.1)	Чел.	20	1	20	0,5	20	0,5	20	0,5	20	0,5	20	0,5	20	0,5
	Задача 2. Повышение эффективности функционирования системы обеспечения БДД																
2.2.	Доля функционирующих стационарных комплексов фиксации нарушений ПДД, работающих в автоматическом режиме в муниципальном образовании, от общего количества стационарных комплексов фиксации нарушений ПДД, работающих в автоматическом режиме на территории муниципального образования.	02 (2.1, 2.2)	%	0	0	100	0,5	100	0,5	100	0,5	100	0,5	100	0,5	100	0,5

➥

Методика расчета показателя 2.2

2. Доля функционирующих стационарных комплексов фиксации нарушений ПДД, работающих в автоматическом режиме в муниципальном образовании, от общего количества стационарных комплексов фиксации нарушений ПДД, работающих в автоматическом режиме на территории муниципального образования.		
Единица измерения	%	
Определение показателя	Доля функционирующих стационарных комплексов фиксации нарушений ПДД, работающих в автоматическом режиме в муниципальном образовании, от общего количества стационарных комплексов фиксации нарушений ПДД, работающих в автоматическом режиме на территории муниципального образования, умноженное на сто	
Алгоритм формирования показателя	Ок = Ук / Нк х 100	
Наименование и определение базовых показателей	Буквенное обозначение в формуле расчета	Определение положительной динамики показателя
Доля обеспеченности комплексами фотовидеофиксации за нарушением правил дорожного движения в автономном округе	Ок	Целевое значение показателя является уровнем, к которому стремится МО постоянно. Перевыполнение планового значения показателя является положительной динамикой, невыполнение – отрицательной
Количество установленных комплексов фотовидеофиксации в автономном округе	Ук	
Необходимое количество комплексов фотовидеофиксациив автономном округе	Нк	

IV. Ожидаемые результаты реализации подпрограммы

Проведение профилактической работы и участие в окружных и городских конкурсах «Безопасное колесо» позволит сохранить на том же уровне количество участников и повысить уровень знаний несовершеннолетними правил дорожного движения и содействует воспитанию культуры их поведения на проезжей части.

Мероприятия по выполнению работ по освещению улиц, по поставке, демонтажу и монтажу дорожных знаков регулирования на улично-дорожной сети, по обустройству пешеходных переходов светофорами будут способствовать снижению дорожно-транспортных происшествий на улично-дорожной сети города. Совокупность проводимых мероприятий должна привести к сокращению или сохранению на том же уровне количество ДТП, совершённых в местах концентрации ДТП, к общему количеству ДТП в границах муниципального образования.

Подпрограмма 3
«Общественная безопасность и профилактика правонарушений»

ПАСПОРТ

Ответственный исполнитель подпрограммы	Администрация города (заместитель главы Администрации города по общественной безопасности)
Соисполнители подпрограммы	Управление муниципального имущества Администрации города (далее – УМИ) Управление образования Администрации города (далее – УО) Управление физической культуры и спорта Администрации города (далее – УФКиС) Управление культуры и молодежной политики Администрации города (далее – УКиМП)
Цель подпрограммы	Обеспечение общественного порядка и общественной безопасности
Задачи подпрограммы	1. Профилактика безнадзорности и правонарушений несовершеннолетних. 2. Организация общественного порядка и профилактика правонарушений. 3. Пропаганда здорового образа жизни, профилактика наркомании и алкоголизма. 4. Реализация мероприятий по антитеррористической защищенности объектов города
Сроки реализации подпрограммы	2014-2020 годы
Показатели подпрограммы	3.1. Количество снятых с учета несовершеннолетних/семей в связи с исправлением. 3.2. Доля преступлений, совершенных несовершеннолетними, от общего количества совершенных преступлений. 3.3. Доля преступлений, совершенных в общественных местах, от общего количества совершенных преступлений. 3.4. Количество функционирующих камер видеонаблюдения за состоянием общественного порядка. 3.5. Доля объектов социальной инфраструктуры города, оснащенных системами видеонаблюдения (внутренними и (или) внешними). 3.6. Доля детей и молодежи, охваченных профилактическими мероприятиями антинаркотической и антиалкогольной направленности, от общего количества детей и молодежи города Муравленко. 3.7. Количество совершенных террористических актов на территории муниципального образования город Муравленко.
Ресурсное обеспечение подпрограммы	
	Объем финансирования подпрограммы, утвержденный решением о бюджете муниципального образования / планируемый к утверждению, тыс. рублей
Общий объем финансирования подпрограммы за весь период реализации, всего	**87604**
в том числе: местный бюджет	24676
окружной бюджет	62928
2014 год, всего	**12571**
в том числе: местный бюджет	3909
окружной бюджет	8662
2015 год, всего	**10958**
в том числе: местный бюджет	2277
окружной бюджет	8681
2016 год, всего	**12815**
в том числе: местный бюджет	3698
окружной бюджет	9117
2017 год, всего	**12815**
в том числе: местный бюджет	3698
окружной бюджет	9117
2018 год, всего	**12815**
в том числе: местный бюджет	3698
окружной бюджет	9117
2019 год, всего	**12815**
в том числе: местный бюджет	3698
окружной бюджет	9117
2020 год, всего	**12815**
в том числе: местный бюджет	3698
окружной бюджет	9117
Ожидаемые результаты реализации подпрограммы	Реализация мероприятий, предусмотренных подпрограммой, позволит: - снизить уровень преступности несовершеннолетних до уровня 4,5 % от общего количества совершенных преступлений; - увеличить количество снятых с учета несовершеннолетних/семей в связи с исправлением до уровня 35/4; - обеспечить бесперебойный доступ ОДН Отделения МВД России по г. Муравленко и наполнения базы данных о семьях и несовершеннолетних, находящихся в социально опасном положении; - не допустить увеличения уровня преступлений, совершенных в общественных местах до 39% за счет установки технических средств контроля за ситуацией в общественных местах и на улицах; - обеспечить оснащенность объектов социальной инфраструктуры города системами видеонаблюдения до уровня 94 %; - увеличить долю детей и молодежи, охваченных профилактическими мероприятиями антинаркотической и антиалкогольной направленности, до уровня 85 %; - недопущение совершения террористических актов на территории муниципального образования город Муравленко

I. Характеристика состояния общественной безопасности в муниципальном образовании город Муравленко

Муниципальное образование город Муравленко является городом окружного подчинения, особенностью развития которого является наличие нефтяной отрасли промышленности. Муравленко является городом с хорошо развитой инфраструктурой. Основная часть работоспособного населения города занята в топливно-энергетическом комплексе. Все это, несомненно, накладывает отпечаток и на криминологическую характеристику в городе и на прилегающей территории. Обеспечение безопасности личности, предупреждение и пресечение преступлений и административных правонарушений, выявление и раскрытие преступлений, охрана общественного порядка и обеспечение общественной безопасности, защита частной, государственной, муниципальной и иных форм собственности, оказание помощи физическим и юридическим лицам в защите их прав и законных интересов, в соответствии с Федеральным законом от 07.02.2011 № 3-ФЗ «О полиции» являются задачами полиции.

Комплексный анализ криминогенной ситуации на территории обслуживания Отделения МВД России по г. Муравленко свидетельствует об определенных положительных изменениях на основных направлениях борьбы с преступностью. Во многом ее стабилизации способствовала реализация муниципальной долгосрочной целевой программы «Обеспечение законности, правопорядка, общественной безопасности и профилактики правонарушений на территории МО г. Муравленко на 2011-2013 годы». В результате реализации программных мероприятий снизился общий уровень преступности и улучшилась криминогенная ситуация в городе.

На протяжении ряда лет осуществляется комплекс мероприятий, направленных на объединение усилий территориальных органов федеральных органов государственной власти автономного округа и органов местного самоуправления по выстраиванию единой многоуровневой системы профилактики правонарушений и обеспечению общественной безопасности.

От чёткости и слаженности действий всех ветвей власти, умения принимать выверенные решения и грамотно анализировать ситуацию зависит обеспечение общественной безопасности, защита прав и интересов жителей города, результативность борьбы с криминальной угрозой.

II. Перечень мероприятий подпрограммы

Перечень мероприятий подпрограммы «Общественная безопасность и профилактика правонарушений в городе Муравленко» предоставлен в приложении № 1 и № 2 к настоящей подпрограмме.

Характеристика мероприятий подпрограммы

Основной целью подпрограммы является обеспечение общественного порядка и общественной безопасности. Достижение цели программы обеспечивается выполнением следующих задач:

Задача 1. «Профилактика безнадзорности и правонарушений несовершеннолетних».

Мероприятия направлены на обеспечение исполнения полномочий Ямало-Ненецкого автономного округа по профилактике безнадзорности и правонарушений несовершеннолетних на основании Закона Ямало-Ненецкого автономного округа от 08.10.2010 № 98-ЗАО «О комиссиях по делам несовершеннолетних и защите их прав», Закона Ямало-Ненецкого автономного округа от 28.12.2005 № 106-ЗАО «О наделении органов местного самоуправления отдельными государственными полномочиями Ямало-Ненецкого автономного округа по профилактике безнадзорности и правонарушений несовершеннолетних», обеспечение функционирования автоматизированной информационной системы «Подросток» путем подключения к сети «Интернет» ОДН Отделения МВД по г. Муравленко, что позволит производить бесперебойное пополнение базы данных семей и несовершеннолетних «группы особого внимания».

Задача 2. «Организация общественного порядка и профилактика правонарушений».

Мероприятия по реализации задачи включают обеспечение безопасности и профилактику правонарушений в городе Муравленко. Мероприятие заключается:

- в приобретении, содержании и эксплуатации технических средств видеонаблюдения за состоянием общественного порядка, в том числе аренде каналов связи для передачи информации; приобретении технических средств для Отделения МВД России по г. Муравленко с целью обеспечения контроля над состоянием общественного порядка в городе в том числе путем дублирования информации с видеокамер в режиме реального времени в дежурной части Отделения МВД России по г. Муравленко, в приобретении и установке дополнительных технических средств видеонаблюдения в учреждениях культуры, спорта, образовательных учреждениях;

- в участии общественных организаций города в охране общественного порядка;

- исполнении полномочий Ямало-Ненецкого автономного округа по созданию административных комиссий на основании Закона Ямало-Ненецкого автономного округа от 09.11.2010 № 115-ЗАО «Об административных комиссиях в Ямало-Ненецком автономном округе и наделении органов местного самоуправления отдельными государственными полномочиями Ямало-Ненецкого автономного по созданию административных комиссий» и составления протоколов об административных правонарушениях на основании Закона Ямало-Ненецкого автономного округа от 27.06.2008 № 58-ЗАО «О наделении органов местного самоуправления отдельными государственными полномочиями Ямало-Ненецкого автономного округа по определению перечня лиц, уполномоченных составлять протоколы об административных правонарушениях».

Задача 3. «Пропаганда здорового образа жизни, профилактика наркомании и алкоголизма».

Мероприятия направлены на профилактику наркомании и алкоголизма, а также, на пропаганду здорового образа жизни жителей города Муравленко. В ходе решения задачи запланировано реализация следующих мероприятий:

- комплексные меры по формированию здорового образа жизни, профилактики алкоголизма и наркомании, которые включают в себя:

1. проведение комплексных социологических исследований и оценки масштабов немедицинского потребления наркотиков;

2. подготовку волонтеров по программе первичной профилактики наркомании;

3. реализацию мероприятий «Спорт против наркотиков»;

4. проведение окружных и муниципальных акций, дней профилактики наркомании, фестивалей, выставок, конкурсов, конференций, форумов, слетов «Мы за здоровый образ жизни!», культурно-массовые мероприятия для молодежи с привлечением лидеров субкультур для пропаганды здорового образа жизни;

5. укрепление материально технической базы учреждений молодежной политики, культуры, учреждений дополнительного образования, спортивных учреждений, центров патриотического воспитания, социально-психологических служб, комиссий, клубов, стимулирование деятельности специалистов;

6. изготовление и распространение полиграфической продукции, приобретение методических пособий, литературы, видеоматериалов, буклетов, направленных на профилактику алкоголизма и наркомании;

7. изготовление методических разработок по авторской программе Н.С. Караваевой, «Первичная профилактика злоупотребления ПАВ и пропаганда здорового образа жизни в образовательных учреждениях»;

8. организацию временной занятости несовершеннолетних в свободное от учебы время, поддержка проектов учреждений культуры по организации культурно-досуговой работы среди неорганизованных детей и подростков в летний период;

9. организацию повышения квалификации для работников сферы профилактики наркомании, в том числе организация, проведение, а также участие в семинарах, курсах, семинарах-совещаниях, конференциях, «круглых столах» по проблемам наркомании и алкоголизма.

Задача 4. «Реализация мероприятий по антитеррористической защищенности объектов города».

Мероприятия направлены на обеспечение охраны здания Администрации города и подведомственных объектов; услуги экстренного вызова полиции, в том числе услуги по контролю за состоянием средств тревожной сигнализации, приобретение дополнительных систем видеонаблюдения для 2 и 6 школ города. ➥

ПЕРЕЧЕНЬ

мероприятий подпрограммы
«Общественная безопасность и профилактика правонарушений»
(2014-2015 годы)

№	Наименование мероприятий	Наименование ответственного исполнителя (соисполнителя)	Объемы финансирования (тыс. рублей)		
			всего	2014	2015
			утверждено	утверждено	утверждено
1	2	3	4	5	6
3	**Цель подпрограммы:** Обеспечение общественного порядка и общественной безопасности	Администрация города (заместитель главы Администрации города по общественной безопасности) **соисполнители:** Управление муниципального имущества Администрации города. (далее – УМИ) Управление образования Администрации города (далее – УО), Управление физической культуры и спорта Администрации города (далее – УФКиС), Управление культуры и молодежной политики Администрации города (далее – УКиМП)	23529	12571	10958
	В том числе: средства местного бюджета		6186	3909	2277
	Средства окружного бюджета		17343	8662	8681
	Профилактика безнадзорности и правонарушений несовершеннолетних	Администрация города	10753	5148	5605
	В том числе: средства местного бюджета		0	0	0
	Средства окружного бюджета		10753	5148	5605
3.1.	*Обеспечение деятельности комиссии по делам несовершеннолетних*	Администрация города	10753	5148	5605
	В том числе: средства местного бюджета		0	0	0
	Средства окружного бюджета		10753	5148	5605
3.2.	*Обеспечение функционирования автоматизированной информационной системы «Подросток»*	Администрация города	0	0	0
	В том числе: средства местного бюджета		0	0	0
	Средства окружного бюджета		0	0	0
	Организация общественного порядка и профилактика правонарушений		9279	5489	3790
	В том числе: средства местного бюджета		5865	3649	2216
	Средства окружного бюджета		3414	1840	1574
3.3.	*Приобретение, содержание и эксплуатация технических средств видеонаблюдения за состоянием общественного порядка, в том числе аренда каналов связи для передачи информации*		5895	3849	2046
	В том числе: средства местного бюджета	Администрация города	3961	2449	1512
		УМИ	1734	1200	534
	Средства окружного бюджета	Администрация города	200	200	0
		УМИ	0	0	0
3.4.	*Участие общественных организаций города в охране общественного порядка*	Администрация города	0	0	0
	В том числе: средства местного бюджета		0	0	0
	Средства окружного бюджета		0	0	0
3.5.	*Обеспечение деятельности административной комиссии в муниципальном образовании город Муравленко*	Администрация города	3214	1640	1574
	В том числе: средства местного бюджета		0	0	0
	Средства окружного бюджета		3214	1640	1574
	Пропаганда здорового образа жизни, профилактика наркомании и алкоголизма		3667	1934	1733
	В том числе: средства местного бюджета		490,55	259,55	231
	Средства окружного бюджета		3176	1674	1502
3.6.	*Комплексные меры противодействия злоупотреблению наркотиками и их незаконному обороту*	Администрация города	3667	1934	1733
	В том числе:		490,55	259,55	231
	средства местного бюджета	Администрация города	5,55	5,55	0
		УО	31	11	20
		УФКиС	64	36	28
		УКиМП	390	207	183
	Средства окружного бюджета		3176	1674	1502
		Администрация города	320	320	0
		УО	585	385	200
		УФКиС	719	334	385
		УКиМП	1552	635	917

ПЕРЕЧЕНЬ
основных мероприятий подпрограммы
«Общественная безопасность и профилактика правонарушений» (2016-2020 годы)

№	Наименование мероприятий	Наименование ответственного исполнителя (соисполнителя)	Объемы финансирования (тыс. рублей)					
			всего	2016	2017	2018	2019	2020
			утверждено	утверждено	утверждено	утверждено	утверждено	утверждено
1	2	3	4	5	6	7	8	9
	Цель подпрограммы: Обеспечение общественного порядка и общественной безопасности	Администрация города (заместитель главы Администрации города по общественной безопасности) **соисполнители:** Управление муниципального имущества Администрации города (далее –УМИ) Управление образования Администрации города (далее – УО) Управление физической культуры и спорта Администрации города (далее – УФКиС) Управление культуры и молодежной политики Администрации города (далее – УКСиМП)	64075	12815	12815	12815	12815	12815
	В том числе: средства местного бюджета		18490	3698	3698	3698	3698	3698
	Средства окружного бюджета		45585	9117	9117	9117	9117	9117
01.	**Основное мероприятие «Профилактика безнадзорности и правонарушений несовершеннолетних»**	Администрация города	28090	5618	5618	5618	5618	5618
	В том числе: средства местного бюджета		0	0	0	0	0	0
	Средства окружного бюджета		28090	5618	5618	5618	5618	5618
1.1.	Обеспечение деятельности комиссии по делам несовершеннолетних	Администрация города	28090	5618	5618	5618	5618	5618
	В том числе: средства местного бюджета		0	0	0	0	0	0
	Средства окружного бюджета		28090	5618	5618	5618	5618	5618
1.2.	Обеспечение функционирования автоматизированной информационной системы «Подросток»	Администрация города	0	0	0	0	0	0
	В том числе: средства местного бюджета		0	0	0	0	0	0
	Средства окружного бюджета		0	0	0	0	0	0
02.	**Основное мероприятие «Организация общественного порядка и профилактика правонарушений»**		**22500**	**4500**	**4500**	**4500**	**4500**	**4500**
	В том числе: средства местного бюджета		14050	2810	2810	2810	2810	2810
	Средства окружного бюджета		8450	1690	1690	1690	1690	1690
2.1.	Приобретение, содержание и эксплуатация технических средств видеонаблюдения за состоянием общественного порядка, в том числе аренда каналов связи для передачи информации		13200	2640	2640	2640	2640	2640
	В том числе: средства местного бюджета	Администрация города	13200	2640	2640	2640	2640	2640
		УМИ	0	0	0	0	0	0
	Средства окружного бюджета	Администрация города	0	0	0	0	0	0
		УМИ	0	0	0	0	0	0
2.2.	Участие общественных организаций города в охране общественного порядка	Администрация города	850	170	170	170	170	170
	В том числе: средства местного бюджета		850	170	170	170	170	170
	Средства окружного бюджета		0	0	0	0	0	0
2.3.	Обеспечение деятельности административной комиссии в муниципальном образовании город Муравленко	Администрация города	8450	1690	1690	1690	1690	1690
	В том числе: средства местного бюджета		0	0	0	0	0	0
	Средства окружного бюджета		8450	1690	1690	1690	1690	1690
03.	**Основное мероприятие «Комплексные меры противодействия злоупотреблению наркотиками и их незаконному обороту»**		**7035**	**1407**	**1407**	**1407**	**1407**	**1407**
	В том числе: средства местного бюджета		990	198	198	198	198	198
	Средства окружного бюджета		6045	1209	1209	1209	1209	1209

№	Наименование мероприятий	Наименование ответственного исполнителя (соисполнителя)	Объемы финансирования (тыс. рублей)					
			всего	2016	2017	2018	2019	2020
			утверждено	утверждено	утверждено	утверждено	утверждено	утверждено
1	2	3	4	5	6	7	8	9
3.1.	Комплексные меры противодействия злоупотреблению наркотиками и их незаконному обороту	Администрация города	7035	1407	1407	1407	1407	1407
	В том числе:		990	198	198	198	198	198
	средства местного бюджета	Администрация города	65	13	13	13	13	13
		УО	70	14	14	14	14	14
		УФКиС	376	75,2	75,2	75,2	75,2	75,2
		УКиМП	479	95,8	95,8	95,8	95,8	95,8

№	Наименование мероприятий	Наименование ответственного исполнителя (соисполнителя)	Объемы финансирования (тыс. рублей)					
			всего	2016	2017	2018	2019	2020
			утверждено	утверждено	утверждено	утверждено	утверждено	утверждено
1	2	3	4	5	6	7	8	9
	Средства окружного бюджета		6045	1209	1209	1209	1209	1209
		Администрация города	1000	200	200	200	200	200
		УО	625	125	125	125	125	125
		УФКиС	1040	208	208	208	208	208
		УКиМП	3380	676	676	676	676	676
04.	Основное мероприятие «Реализация мероприятий по антитеррористической защищенности объектов города»		6450	1290	1290	1290	1290	1290
	В том числе: средства местного бюджета	Администрация города	3450	690	690	690	690	690
	средства окружного бюджета		3000	600	600	600	600	600

III. Перечень показателей подпрограммы

СВЕДЕНИЯ
о показателях подпрограммы «Общественная безопасность и профилактика»

№ п/п	Наименование подпрограммы, показателя	№ мероприятий, влияющих на показатель	Единица измерения	Значения показателей													
				2014 год	вес показателя	2015 год	вес показателя	2016 год	вес показателя	2017 год	вес показателя	2018 год	вес показателя	2019 год	вес показателя	2020 год	вес показателя
1	2	3	4	5	6	7	8	9	10	11	12	13	14	15	16	17	18
Подпрограмма (вес) – **0,25**																	
Обеспечение общественного порядка и общественной безопасности																	
Задача 1. Профилактика безнадзорности и правонарушений несовершеннолетних																	
3.1.	Количество снятых с учета несовершеннолетних/семей в связи с исправлением	01 (1.1; 1.2)	чел/ед.	33/4	0,05	34/4	0,05	35/4	0,05	35/4	0,05	35/4	0,05	35/4	0,05	35/4	0,05
3.2.	Доля преступлений, совершенных несовершеннолетними, от общего количества совершенных преступлений	01 (1.1; 1.2)	%	4,7	0,15	4,6	0,15	4,5	0,15	4,5	0,15	4,5	0,15	4,5	0,15	4,5	0,15
	Задача 2. Организация общественного порядка и профилактика правонарушений																
3.3.	Доля преступлений, совершенных в общественных местах, от общего количества совершенных преступлений	02 (2.1; 2.2; 2.3)	%	≤ 39	0,20	≤ 39	0,20	≤ 39	0,20	≤ 39	0,20	≤ 39	0,20	≤ 39	0,20	≤ 39	0,20
3.4.	Количество функционирующих камер видеонаблюдения за состоянием общественного порядка	02 (2.3)	ед.	20	0,15	16	0,15	36	0,15	46	0,15	46	0,15	46	0,15	46	0,15
3.5.	Доля объектов социальной инфраструктуры города, оснащенных системами видеонаблюдения (внутренними и (или) внешними).	02 (2.3)	%	94	0,15	94	0,15	100	0,15	100	0,15	100	0,15	100	0,15	100	0,15
	Задача 3. Пропаганда здорового образа жизни, профилактика наркомании и алкоголизма																
3.6.	Доля детей и молодежи, охваченных профилактическими мероприятиями антинаркотической и антиалкогольной направленности, от общего количества детей и молодежи города Муравленко	03 (3.1)	%	84	0,15	85	0,15	85	0,15	85	0,15	85	0,15	85	0,15	85	0,15
3.7.	Количество совершенных террористических актов на территории муниципального образования город Муравленко	04	ед	0	0,15	0	0,15	0	0,15	0	0,15	0	0,15	0	0,15	0	0,15

Методика расчета показателя 3.2

Наименование показателя	Доля преступлений, совершенных несовершеннолетними, от общего количества совершенных преступлений			
Единица измерения	% (процент)			
Определение показателя	отношение количества преступлений, совершенных несовершеннолетними к общему количеству преступлений			
Алгоритм формирования показателя	Дп = Пн / По *100%			
Наименования и определения базовых показателей	Буквенное значение	Организация – источник информации	Метод сбора информации, формы отчетности	Объект и единица наблюдения
количество преступлений, совершенных несовершеннолетними	Пн	КДН	запросы, предоставление информации	преступления, ед.
общее количество преступлений	По	КДН	запросы, предоставление информации	преступления, ед.

Методика расчета показателя 3.3

Наименование показателя	доля преступлений, совершенных в общественных местах, от общего количества совершенных преступлений			
Единица измерения	% (процент)			
Определение показателя	отношение количества преступлений, совершенных в общественных местах, к общему количеству преступлений			
Алгоритм формирования показателя	Дпом = Кпом / Кп *100%			
Наименования и определения базовых показателей	Буквенное значение	Организация – источник информации	Метод сбора информации, формы отчетности	Объект и единица наблюдения
количество преступлений, совершенных в общественных местах (Общественное место - специально оборудованные территории и зоны общего пользования в черте города либо вне и предназначенные для использования населением, а также проведения массовых мероприятий, обслуживания и отдыха граждан) в соответствии с приказом от 29.12.2005 № 39/1070/1021/253/780/353/ 399 «О едином учете преступлений». Исчерпывающее определение преступлений, совершенных в общественных местах изложено в данном приказе	Кпом	Отделение МВД России по г. Муравленко	запросы, предоставление информации	преступления, ед,
общее количество преступлений, совершенных в городе Муравленко	Кп	Отделение МВД России по г. Муравленко	запросы, предоставление информации	преступления, ед.

➥

Методика расчета показателя 3.5

Наименование показателя	Доля объектов социальной инфраструктуры города, оснащенных системами видеонаблюдения (внутренними и (или) внешними)			
Единица измерения	% (процент)			
Определение показателя	отношение количества объектов социальной инфраструктуры, оснащенных системами видеонаблюдения (внешними и (или) внутренними) к общему числу объектов социальной инфраструктуры города Муравленко			
Алгоритм формирования показателя	ДО = Ко / Око * 100%			
Наименования и определения базовых показателей	Буквенное значение	Организация – источник информации	Метод сбора информации, формы отчетности	Объект и единица наблюдения
количество объектов социальной инфраструктуры, оборудованные системами видеонаблюдения (муниципальная собственность)	Ко	УО, УСЗН, УФКиС, УКиМП	запросы, предоставление информации	объект, ед.
общее количество объектов социальной инфраструктуры (муниципальная собственность)	Око	УО, УСЗН, УФКиС, УКиМП	запросы, предоставление информации	объект, ед.

Методика расчета показателя 3.6

Наименование показателя	доля детей и молодежи, охваченных профилактическими мероприятиями антинаркотической и антиалкогольной направленности, от общего количества детей и молодежи города Муравленко			
Единица измерения	% (процент)			
Определение показателя	отношение количества детей и молодежи (от 8 до 30 лет), охваченных профилактическими мероприятиями антинаркотической и антиалкогольной направленности, к общему количеству детей и молодежи города Муравленко (от 8 до 30 лет)			
Алгоритм формирования показателя	Дохв = Кохв / Кдим *100%			
Наименования и определения базовых показателей	Буквенное значение	Организация – источник информации	Метод сбора информации, формы отчетности	Объект и единица наблюдения
количество детей и молодежи (от 8 до 30 лет), охваченных профилактическими мероприятиями антинаркотической и антиалкогольной направленности	Кохв	АНК, КДНиЗП	запросы, предоставление информации	дети и молодежь города (от 8 до 30 лет), чел.
общее количество детей и молодежи (от 8 до 30 лет) города Муравленко	Кдим	АНК, КДНиЗП	запросы, предоставление информации	дети и молодежь города (от 8 до 30 лет), чел.

Методика оценки эффективности подпрограммы

Оценка эффективности реализации подпрограммы проводится в соответствии с разделом IV муниципальной программы «Методика оценки эффективности муниципальной программы».

IV. Ожидаемые результаты реализации подпрограммы

Реализация мероприятий, предусмотренных подпрограммой, позволит:

- снизить уровень преступности несовершеннолетних до 4,5 %;
- увеличить количество ежегодно снятых с учета несовершеннолетних/семей в связи с исправлением до 35/4;
- обеспечение бесперебойного доступа ОДН ОМВД России по г. Муравленко и наполнения базы данных о семьях и несовершеннолетних, находящихся в социально опасном положении;
- не допустить увеличения уровня преступлений, совершенных в общественных местах до 39 % за счет установки технических средств контроля за ситуацией в общественных местах и на улицах;
- увеличить уровень оснащенности объектов социальной инфраструктуры системами видеонаблюдения до 94%;
- увеличить долю детей и молодежи, охваченных профилактическими мероприятиями антинаркотической и антиалкогольной направленности до уровня 85% от общего количества детей и молодежи города Муравленко;
- не допустить совершение террористического акта на территории города Муравленко.

Реализация профилактических мероприятий подпрограммы повлечет отсроченный социальный эффект, выражающийся в предотвращении потерь от социальных и криминальных патологий.

Подпрограмма 4
«Межнациональное и межконфессиональное согласие»

ПАСПОРТ

Ответственный исполнитель подпрограммы	Администрация города Муравленко (отдел информации и общественных связей Администрации города)
Соисполнители подпрограммы	Управление образования Администрации города (далее – УО) Управление физической культуры и спорта Администрации города (далее – УФКиС) Управление культуры и молодежной политики Администрации города (далее – УКиМП)
Цель подпрограммы	Реализация комплекса мер по профилактике экстремизма, укреплению единства российской нации, межнационального согласия, гармонизации межнациональных и межконфессиональных отношений в муниципальном образовании
Задачи подпрограммы	1. Интеграция национальных, религиозных и иных некоммерческих организаций в деятельность по профилактике экстремизма и поддержанию толерантной среды для гармоничных этноконфессиональных и межкультурных отношений. 2. Воспитание толерантности
Сроки реализации муниципальной программы	2014-2020 годы
Показатели подпрограммы	4.1. Уровень удовлетворенности населения обеспечением безопасности и правопорядка в городе Муравленко (индекс). 4.2. Уровень толерантности жителей города к представителям различных национальностей. 4.3. Количество открытых проявлений межнациональных и межконфесиональных противоречий. 4.4. Доля населения в возрасте от 6 до 18 лет, участвующего в мероприятиях по пропаганде межэтнической и межконфессиональной толерантности. 4.5. Доля рассмотренных анкет об участии в государственной программе по оказанию содействия добровольному переселению в РФ соотечественников, проживающих за рубежом к общему количеству поступивших анкет в адрес межведомственной комиссии. 4.6. Численность участников и посетителей мероприятий, направленных на этнокультурное развитие народов России и формирование толерантности
Ресурсное обеспечение подпрограммы	
	Объем финансирования подпрограммы, утвержденный решением о бюджете муниципального образования / планируемый к утверждению, тыс. рублей
Общий объем финансирования подпрограммы за весь период реализации, всего	1737
в том числе: местный бюджет	671
окружной бюджет	1066
2014 год, всего	678
в том числе: местный бюджет	25
окружной бюджет	653
2015 год, всего	159
в том числе: местный бюджет	121
окружной бюджет	38
2016 год, всего	180
в том числе: местный бюджет	105
окружной бюджет	75
2017 год, всего	180
в том числе: местный бюджет	105
окружной бюджет	75
2018 год, всего	180
в том числе: местный бюджет	105
окружной бюджет	75
2019 год, всего	180
в том числе: местный бюджет	105
окружной бюджет	75
2020 год, всего	180
в том числе: местный бюджет	105
окружной бюджет	75
Ожидаемые результаты реализации подпрограммы	- сформировать единое информационное пространство для пропаганды и распространения идей толерантности, гражданской солидарности, уважения к различным религиям и культурам; - повысить роль культурно - просветительных учреждений в сохранении, развитии и воспитании уважения к культуре, истории, языку народов и этнических общностей России, мировым культурным ценностям, в формировании толерантного сознания; - сохранить индекс удовлетворенности населения обеспечением безопасности и правопорядка в городе Муравленко на уровне 80%

I. Характеристика состояния межнационального и межконфессионального взаимоотношения в муниципальном образовании город Муравленко

Реализация Конституции Российской Федерации, Федеральных законов от 22.10.2013 № 284-ФЗ, от 25.07.2002 № 114-ФЗ, от 12.01.1996 № 74-ФЗ, от 19.05.1995 № 82-ФЗ, Указов Президента Российской Федерации от 15.06.1996 № 909, от 12.05.2009 № 537, от 11.12.2010 № 1535, Стратегии противодействия экстремизму в Российской Федерации до 2025 года, в определенной степени способствует стабилизации общественно-политической ситуации и повышению уровня общественной безопасности в муниципальном образовании. Вместе с тем, по-прежнему сохраняет свою актуальность деятельность в сфере борьбы с экстремизмом, создания условий взаимодействия власти и общества, а также выработка на муниципальном уровне системного, комплексного подхода к решению проблемы профилактики экстремизма.

Национальный состав жителей города на протяжении последних лет принципиальных изменений не претерпел. По данным переписи населения за 2010 год на территории города Муравленко проживало: русских-55,7%; украинцев-15,3%, башкир - 3,8%, азербайджанцев – 3,3%, белорусов-2,8%, молдаван-1,1%, чуваши-1,1%, другие национальности - 7,6%. Таким образом, многонациональность была и остается одной из характерных черт нашего города и, соответственно, вопросы национальных и конфессиональных отношений, национальной и религиозной толерантности, всегда находились под пристальным вниманием органов местного самоуправления.

Общая ситуация в сфере национальных отношений в городе Муравленко на сегодняшний день характеризуется как относительно неконфликтная. Непосредственные факты национальной розни или проявления национальной нетерпимости в последнее время не отмечаются. На территории города Муравленко действует 9 общественных объединений, созданных на этноконфессиональной основе, в том числе 3 религиозных организации. Все организации вносят определенный вклад в формирование позитивного отношения к лицам других национальности.

К числу дестабилизирующих факторов в этой сфере относятся:

- низкий уровень этнокультурной компетентности населения, недостаток информации, неадекватное, стереотипное представление о культуре, менталитете, нормах поведения народов Российской Федерации и мира;
- рост националистических настроений в обществе на фоне сложных миграционных процессов;
- отсутствие системы этнокультурной, социальной адаптации мигрантов и старожильческого населения к новым этнокультурным и социальным условиям;
- факты тенденциозного освещения в средствах массовой информации проблемы национальных отношений.

В условиях города наиболее вероятными проявлениями экстремизма могут являться:

- создание общественных объединений, в идейной основе которых лежат радикальные взгляды, проведение ими несанкционированных общественно-политических акций, попытки участия лидеров и участников экстремистских организаций в выборах органов власти различных уровней;
- распространение печатной, аудио- и видеопродукции, разжигающей социальную, национальную и религиозную вражду;
- деструктивная деятельность исламистских радикальных структур, направленная на разжигание национальной и религиозной нетерпимости к людям иной веры;
- вовлечение молодежи в неформальные объединения радикальной направленности и использование ее для достижения определенных экстремистских целей;
- совершение преступлений с целью разжигания социальной, национальной и религиозной вражды, дестабилизации общественно-политической ситуации в стране.

В условиях развития современного общества особого внимания в городе требует профилактика экстремизма в молодежной среде. В настоящее время недостаточно разработан механизм координации деятельности органов власти различного уровня, учреждений и организаций, общественных объединений по выполнению обозначенной задачи, что приводит к разобщенности и в итоге к низкой эффективности осуществляемой в этой области деятельности. Анализ негативных процессов, зафиксированных социологическими исследованиями и экспертными оценками, свиде-

тельствует о необходимости проведения постоянной целенаправленной работы комплексного характера, разработки действенных мер и механизмов по внедрению норм толерантного поведения в социальную практику.

Программно-целевой подход в целях организации данной работы наряду с нормативными правовыми мерами является основным механизмом реализации государственной политики по осуществлению профилактических мер, направленных на предупреждение экстремистской деятельности и минимизацию ее последствий, создания условий взаимодействия власти и общества, направленных на удовлетворение потребностей некоммерческих организаций участвовать в принятии управленческих решений местного уровня, укрепления основ и систематизации методов долгосрочного процесса формирования толерантного сознания и поведения жителей города, а также выработки на муниципальном уровне системного, комплексного подхода к решению проблемы профилактики экстремизма.

II. Перечень основных мероприятий подпрограммы

Достижение поставленных целей подпрограммы «Межнациональное и межконфессиональное согласие» предусмотрено посредством реализации мероприятий, представленных в приложении № 1 к настоящей подпрограмме.

Характеристика мероприятий подпрограммы

В рамках подпрограммы осуществляется реализация следующих мероприятий:

Мероприятие 1. «Интеграция национальных, религиозных и иных некоммерческих организаций в деятельность по профилактике экстремизма и поддержанию толерантной среды для гармоничных этноконфессиональных и межкультурных отношений».

Мероприятие включает:

1.1. Профилактику деструктивных и развитие толерантных этноконфессиональных и межкультурных отношений:

- проведение консультативного совета по вопросам этноконфессиональной политики при Администрации города Муравленко;
- взаимодействие с Общественной палатой муниципального образования город Муравленко по обсуждению вопросов межнациональных и межконфессиональных отношений на территории города Муравленко;
- работа межведомственной комиссии по противодействию экстремистской деятельности на территории муниципального образования город Муравленко;
- оказание грантовой поддержки социально ориентированным некоммерческим организациям, осуществляющим социально значимые проекты, ориентированные на укрепление единства российской нации, гармонизацию межнациональных отношений, развитие межэтнического взаимопонимания, продвижение идей межнациональной и религиозной толерантности, недопущение проявлений экстремизма и терроризма на национальной и религиозной почве в соответствии с заявками на конкурсной основе;
- реализация окружного проекта «Народов много – страна одна»;
- проведение Фестиваля национальных культур «В семье единой»;
- реализация окружных проектов направленных на укрепление мира и согласия в муниципальных образованиях ЯНАО;
- содействие деятельности творческих коллективов самобытных национальных культур при ГДК «Украина», гражданско-патриотических направлений работы «Центра Патриотического воспитания»
- оказание методической, информационной и организационной помощи социально ориентированных некоммерческим организациям в муниципальном образовании в подготовке и проведении ими мероприятий, направленных на укрепление мира и согласия в обществе;
- проведение лекций в ГБПОУ СПО ЯНАО «Муравленковский многопрофильный колледж» с участием представителей религиозных конфессий в рамках факультатива «Традиции и праздники православия и ислама»;
- мониторинг уровня толерантности этнокультурных процессов в муниципальном образовании город Муравленко;
- мониторинг уровня удовлетворенности деятельностью органов местного самоуправления Администрации города;
- мониторинг местных средств массовой информации, муниципальных информационных ресурсов в сети Интернет и локальных городских сетей на предмет выявления информации (материалов), имеющих признаки разжигания межнациональной (межрелигиозной) розни, либо носящие элементы идеологии экстремизма;
- тиражирование методических материалов по противодействию идеологии терроризма и экстремизма;
- организация и проведение на территории города мероприятий в рамках реализации Стратегии развития государственной политики Российской Федерации в отношении российского казачества до 2020 года.

1.2. Поддержание межконфессионального мира и согласия через средства массовой информации:

- реализация единого окружного информационного проекта «Мы»;
- информирование жителей города о многообразии представленных в городе этнических культур, формирование положительного представления о многонациональности города Муравленко, освещение вопросов межнациональных и межконфессиональных отношений в муниципальных средствах массовой информации.

Мероприятие 2. «Воспитание толерантности».

Мероприятие включает:

2.1. Содействие национально-культурному взаимодействию в муниципальном образовании:

- цикл лекций и бесед в школе правовой культуры для детей общеобразовательных учреждений города;
- обеспечение школьных библиотек методической и научно-популярной литературой по вопросам национального культурного взаимодействия;
- разработка и внедрение образовательных учебных программ по вопросам толерантности и их методическое обеспечение;
- разработка и внедрение программ воспитания, элективных и факультативных курсов по вопросам толерантности и их методическое обеспечение;
- проведение городских праздников «День семьи» (проведение цикла мероприятий, посвященных Дню семьи), «День Земли», «Фестиваль народов мира»; городского фестиваля «Наш многонациональный дом», цикла мероприятий для дошкольников и родителей «День национальной кухни», конкурса рисунков «Наш Ямал»;
- цикл мероприятий о доброте и толерантности «Воспитание добром» с учащимися образовательных учреждений города на базе городских библиотек;
- разработка и внедрение образовательной программы «Художественная культура народов Ямала»;
- реализация музейного проекта «История моей семьи»: организация выставки-экспозиции на основе исследовательских работ и материалов, подготовленных учащимися города Муравленко;
- организация встреч школьников с ветеранами Великой Отечественной войны;
- проведение окружного ежегодного конкурса «Все краски Ямала»;
- проведение первенства по пауэрлифтингу, посвященного годовщине вывода войск из Афганистана;
- организация и проведение в г. Муравленко зональной школы дебат-технологий (дружеская встреча по Парламентским дебатам);
- профилактические мероприятия с участием молодежи города: проведение цикла лекций по вопросам укрепления норм толерантного поведения, изготовление печатной продукции по поддержанию толерантной среды;
- проведение спортивных состязаний по национальным видам спорта на празднике «День оленевода;
- организация и проведение открытого городского национального праздника «Сабантуй»;
- организация и проведение фестиваля-конкурса детского творчества «Город дружбы и единства»;
- организация и проведение в муниципальных учреждениях города мероприятий, посвященных религиозным праздникам;
- организация и проведение в муниципальных учреждениях города мероприятий, посвященных государственным праздникам;
- участие в открытой Всероссийской массовой лыжной гонке «Лыжня России»;
- проведение массовой лыжной гонки «Ямальская лыжня»;
- проведение спортивно-массовых мероприятий, посвященных Дню физической культуры и спорта в Ямало-Ненецком автономном округе;
- проведение спортивно-массовых мероприятий, посвященных Дню физкультурника;
- участие в открытом Всероссийском дне бега «Кросс Нации».

2.2. Совершенствование механизмов интеграции мигрантов в культурное и социальное пространство муниципального образования:

- участие в реализации подпрограммы «Оказание содействия добровольному переселению соотечественников в Ямало-Ненецкий автономный округ на 2014 – 2018 годы» в рамках государственной программы Ямало-Ненецкого автономного округа «Развитие международной, внешнеэкономической, межрегиональной деятельности», в части которой не требует финансирования;
- распространение среди иностранных граждан, находящихся на территории муниципального образования, памяток с рекомендациями по социокультурной адаптации;
- повышение уровня информированности граждан (в том числе мигрантов) о существующих мерах социальной поддержки.

III. Перечень показателей подпрограммы

Перечень целевых индикаторов и показателей подпрограммы с распределением плановых значений по годам ее реализации представлен в приложении № 2 к настоящей подпрограмме.

Методика расчета показателей подпрограммы

Настоящая методика определяет показатели оценки социально-экономической и бюджетной эффективности реализации мероприятий подпрограммы и методы их расчетов.

Методика расчета показателя 4.1

Наименование показателя	Уровень удовлетворенности населения обеспечением безопасности и правопорядка в городе Муравленко (индекс)
Единица измерения	%
Определение показателя	Результаты ежегодного социологического исследования «Оценка эффективности деятельности исполнительных органов государственной власти и органов местного самоуправления городских округов и муниципальных районов в ЯНАО», представленные департаментом внутренней политики ЯНАО

Методика расчета показателя 4.2

Наименование показателя	Уровень толерантности жителей города к представителям различных национальностей
Единица измерения	%
Определение показателя	Результаты ежегодного социологического исследования «Социально-экономическая и политическая ситуация в Ямало-Ненецком автономном округе», представленные департаментом внутренней политики ЯНАО

Методика расчета показателя 4.4

Наименование показателя	Доля населения в возрасте от 6 до 18 лет, участвующего в мероприятиях по пропаганде межэтнической и межконфессиональной толерантности			
Единица измерения	%			
Определение показателя	Отношение количества населения в возрасте от 6 до 18 лет включительно, участвующего в мероприятиях, к общему числу, проживающих на территории города			
Алгоритм формирования показателя	Дн = А/В х 100%			
Наименования и определения базовых показателей	Буквенное значение	Организация – источник информации	Метод сбора информации, формы отчетности	Объект и единица наблюдения
Количество населения в возрасте от 6 до 18 лет включительно, участвующих в мероприятиях по пропаганде межэтнической и межконфессиональной толерантности	А	Управление культуры и молодежной политики Управление образования Управление физической культуры и спорта Администрации города	Отчеты Управления молодежной политики Управление образования Управление физической культуры и спорта Администрации города	Население города в возрасте от 6 до 18 лет, чел.
Количество населения в возрасте от 6 до 18 лет включительно, проживающих на территории города Муравленко (стат. данные)	В	Информация Управления экономики и прогнозирования Администрации города	Статистические данные	Население города в возрасте от 6 до 18 лет, чел.

Методика расчета показателя 4.5

Наименование показателя	Доля рассмотренных анкет об участии в государственной программе по оказанию содействия добровольному переселению в РФ соотечественников, проживающих за рубежом			
Единица измерения	%			
Определение показателя	Отношение количества рассмотренных анкет об участии в государственной программе по оказанию содействия добровольному переселению в РФ соотечественников, проживающих за рубежом, к общему количеству поступивших анкет в адрес межведомственной комиссии			
Алгоритм формирования показателя	Дн = А/В х 100%			
Наименования и определения базовых показателей	Буквенное значение	Организация – источник информации	Метод сбора информации, формы отчетности	Объект и единица наблюдения
Число рассмотренных анкет об участии в госпрограмме	А	Управление экономики и прогнозирования Администрации города	Отчет Управления экономики и прогнозирования Администрации города	Анкета, ед.
Общее количество поступивших анкет в адрес межведомственной комиссии	В	Управление экономики и прогнозирования Администрации города	Отчет Управления экономики и прогнозирования Администрации города	Анкета, ед.

Методика оценки эффективности реализации подпрограммы

Оценка эффективности реализации подпрограммы проводится в соответствии с разделом IV муниципальной программы «Методика оценки эффективности муниципальной программы».

IV. Ожидаемые результаты реализации подпрограммы

Успешная реализация подпрограммы позволит:

- сформировать единое информационное пространство для пропаганды и распространения идей толерантности, гражданской солидарности, уважения к различным религиям и культурам;
- повысить роль культурно - просветительных учреждений в сохранении, развитии и воспитании уважения к культуре, истории, языку народов и этнических общностей России, мировым культурным ценностям, в формировании толерантного сознания;
- сохранить индекс удовлетворенности населения обеспечением безопасности и правопорядка в городе Муравленко на уровне 80%.

➥

Приложение к подпрограмме
«Межнациональное и межконфессиональное согласие»

ПЕРЕЧЕНЬ
мероприятий подпрограммы «Межнациональное и межконфессиональное согласие»
(2014-2015 годы)

№ п/п	Наименование мероприятий	Наименование ответственного исполнителя (соисполнителя	Объем финансирования (тыс.руб.)		
			всего	2014 год	2015
			утверждено	утверждено	утверждено
1	2	3	4	5	6
	Цель подпрограммы: Реализация комплекса мер по профилактике экстремизма, укреплению единства российской нации, межнационального согласия, гармонизации межнациональных и межконфессиональных отношений в муниципальном образовании		**837**	**678**	**159**
	В том числе: средства местного бюджета		**146**	**25**	**121**
		Администрация города	24	0	24
		Управление образования	3	3	0
		УК и МП	119	22	97
	- средства окружного бюджета		**691**	**653**	**38**
		УК и МП	646	608	38
		Управление образования	45	45	0
	Задача 1 подпрограммы Интеграция национальных, религиозных и иных некоммерческих организаций в деятельность по профилактике экстремизма и поддержанию толерантной среды для гармоничных этноконфессиональных и межкультурных отношений		**86**	**0**	**86**
	В том числе: средства местного бюджета	**Администрация города**	**24**	**0**	**24**
		УК и МП	**62**	**0**	**62**
	Средства окружного бюджета	**УК и МП**	**0**	**0**	**0**
4.1.	Профилактика деструктивных и развитие толерантных этноконфессиональных и межкультурных отношений	УК и МП	**62**	**0**	**62**
	в том числе: средства местного бюджета		62	0	62
	Средства окружного бюджета		0	0	0
4.2	Поддержание межконфессионального мира и согласия через средства массовой информации	Администрация города	24	0	24
	в том числе: средства местного бюджета		24	0	24
	Средства окружного бюджета		0	0	0
	Задача 2 подпрограммы Воспитание толерантности	Управление образования	**48**	**48**	**0**
	в том числе: средства местного бюджета		**3**	**3**	**0**
	Средства окружного бюджета		**45**	**45**	**0**
4.3.	Культурно-просветительские мероприятия	Управление образования	48	48	0
	в том числе: средства местного бюджета		3	3	0
	Средства окружного бюджета		45	45	0
	Задача 3 подпрограммы Совершенствование механизмов интеграции мигрантов в культурное и социальное пространство муниципального образования	**Администрация города**	**0**	**0**	**0**
	в том числе: средства местного бюджета		**0**	**0**	**0**
	Средства окружного бюджета		**0**	**0**	**0**
4.4.	Совершенствование механизмов интеграции мигрантов в культурное и социальное пространство муниципального образования	Администрация города	0	0	0
	в том числе: средства местного бюджета		0	0	0
	Средства окружного бюджета		0	0	0
	Задача 4 подпрограммы Повышение роли культурно - просветительных учреждений в сохранении, развитии и воспитании уважения к культуре, истории, языку народов и этнических общностей России, мировым культурным ценностям, в формировании толерантного сознания	**УК и МП**	**703**	**630**	**73**
	в том числе: средства местного бюджета		**57**	**22**	**35**
	Средства окружного бюджета		**646**	**608**	**38**
4.5.	Содействие национально-культурному взаимодействию в муниципальном образовании	УК и МП	**703**	630	73
	в том числе: средства местного бюджета		**57**	22	35
	Средства окружного бюджета		**646**	608	38

ПЕРЕЧЕНЬ
основных мероприятий подпрограммы
«Межнациональное и межконфессиональное согласие» (2016-2020 годы)

№ п/п	Наименование мероприятий	Наименование ответственного исполнителя (соисполнителя	Объем финансирования (тыс.руб.)					
			всего	2016	2017	2018	2019	2020
			утверждено	утверждено	утверждено	утверждено	утверждено	утверждено
1	2	3	4	5	6	7	8	9
	Цель подпрограммы: Реализация комплекса мер по профилактике экстремизма, укреплению единства российской нации, межнационального согласия, гармонизации межнациональных и межконфессиональных отношений в муниципальном образовании		**900**	**180**	**180**	**180**	**180**	**180**
	В том числе: средства местного бюджета		**525**	**105**	**105**	**105**	**105**	**105**
		Администрация города	**200**	**40**	**40**	**40**	**40**	**40**
		УО	**15**	**3**	**3**	**3**	**3**	**3**
		УК и МП	**310**	**62**	**62**	**62**	**62**	**62**
		УФК и С	**0**	**0**	**0**	**0**	**0**	**0**
	Средства окружного бюджета		**375**	**75**	**75**	**75**	**75**	**75**
		УК и МП	**0**	**0**	**0**	**0**	**0**	**0**
		УО	**375**	**75**	**75**	**75**	**75**	**75**
01.	**Основное мероприятие «Интеграция национальных, религиозных и иных некоммерческих организаций в деятельность по профилактике экстремизма и поддержанию толерантной среды для гармоничных этноконфессиональных и межкультурных отношений»**		**430**	**86**	**86**	**86**	**86**	**86**
	В том числе: средства местного бюджета		**430**	**86**	**86**	**86**	**86**	**86**
	Средства окружного бюджета		**0**	**0**	**0**	**0**	**0**	**0**
1.1.	Интеграция национальных, религиозных и иных некоммерческих организаций в деятельность по профилактике экстремизма и поддержанию толерантной среды для гармоничных этноконфессиональных и межкультурных отношений		230	46	46	46	46	46
	В том числе: средства местного бюджета	УК и МП	230	46	46	46	46	46
		Администрация города	0	0	0	0	0	0
	Средства окружного бюджета	УК и МП	0	0	0	0	0	0
1.2.	Профилактика деструктивных и развитие толерантных этноконфессиональных и межкультурных отношений		230	46	46	46	46	46
	В том числе: средства местного бюджета	УК и МП	230	46	46	46	46	46
		Администрация города	0	0	0	0	0	0
	Средства окружного бюджета	УК и МП	0	0	0	0	0	0
1.3.	Поддержание межконфессионального мира и согласия через средства массовой информации	Администрация города	200	40	40	40	40	40
	В том числе: средства местного бюджета		200	40	40	40	40	40
	средства окружного бюджета		0	0	0	0	0	0
	Задача 2 подпрограммы		**470**	**94**	**94**	**94**	**94**	**94**
	В том числе: средства местного бюджета		95	19	19	19	19	19
	средства окружного бюджета		375	75	75	75	75	75

➥

№ п/п	Наименование мероприятий	Наименование ответственного исполнителя (соисполнителя	Объем финансирования (тыс.руб.)					
			всего	2016	2017	2018	2019	2020
			утверждено	утверждено	утверждено	утверждено	утверждено	утверждено
1	2	3	4	5	6	7	8	9
02.	**Основное мероприятие «Воспитание толерантности»**		**470**	**94**	**94**	**94**	**94**	**94**
	В том числе: средства местного бюджета	УО	15	3	3	3	3	3
		УК и МП	80	16	16	16	16	16
	Средства окружного бюджета	УО	375	75	75	75	75	75
2.1.	Содействие национально-культурному взаимодействию в муниципальном образовании		470	94	94	94	94	94
	В том числе: средства местного бюджета	УО	15	3	3	3	3	3
		УК и МП	80	16	16	16	16	16
		УФК и С	0	0	0	0	0	0
	Средства окружного бюджета	УО	375	75	75	75	75	75
		УК и МП	0	0	0	0	0	0
2.2.	Совершенствование механизмов интеграции мигрантов в культурное и социальное пространство муниципального образования		0	0	0	0	0	0
	В том числе: средства местного бюджета	Администрация города	0	0	0	0	0	0
	Средства окружного бюджета		0	0	0	0	0	0

СВЕДЕНИЯ
о показателях эффективности реализации подпрограммы
«Межнациональное и межконфессиональное согласие»

№ п/п	Наименование подпрограммы, показателя	№ мероприятий, влияющих на показатель	Единица измерения	Значения показателей													
				2014 год	вес показателя	2015 год	вес показателя	2016 год	вес показателя	2017 год	вес показателя	2018 год	вес показателя	2019 год	вес показателя	2020 год	вес показателя
1	2	3	4	5	6	7	8	9	10	11	12	13	14	15	16	17	18
	Цель подпрограммы: Реализация комплекса мер по профилактике экстремизма, укреплению единства российской нации, межнационального согласия, гармонизации межнациональных и межконфессиональных отношений в муниципальном образовании																
	Задача 1. Интеграция национальных, религиозных и иных некоммерческих организаций в деятельность по профилактике экстремизма и поддержанию толерантной среды для гармоничных этноконфессиональных и межкультурных отношений																
4.1	Уровень удовлетворенности населения обеспечением безопасности и правопорядка в городе Муравленко (индекс)	01, 02 (1.1-1.3, 2.1,2.2)	%	76	0,2	81	0,2	80	0,2	80	0,2	80	0,2	80	0,2	80	0,2
4.2.	Уровень толерантности жителей города к представителям различных национальностей	01, 02 (1.1-1.3, 2.1,2.2)	%	80	0,2	87	0,2	80	0,2	80	0,2	80	0,2	80	0,2	80	0,2
4.3.	Количество открытых проявлений межнациональных и межконфессиональных противоречий	01, 02 (1.1-1.3, 2.1,2.2)	Ед.	0	0,2	0	0,2	0	0,2	0	0,2	0	0,2	0	0,2	0	0,2
	Задача 2. Воспитание толерантности																
4.4.	Доля населения в возрасте от 6 до 18 лет, участвующего в мероприятиях по пропаганде межэтнической и межконфессиональной толерантности	02 (2.1, 2.2)	%	89	0,2	120	0,2	120	0,2	120	0,2	120	0,2	120	0,2	120	0,2
4.5.	Доля рассмотренных анкет об участии в государственной программе по оказанию содействия добровольному переселению в Российской Федерации соотечественников, проживающих за рубежом, к общему количеству поступивших анкет в адрес межведомственной комиссии	02 (2.1, 2.2)	%	100	0,1	100	0,1	100	0,1	100	0,1	100	0,1	100	0,1	100	0,1
4.6.	Численность участников и посетителей мероприятий, направленных на этнокультурное развитие народов России и формирование толерантности	02 (2.1, 2.2)	Ед.	13500	0,1	14000	0,1	14100	0,1	14200	0,1	14300	0,1	14400	0,1	14500	0,1

ПОСТАНОВЛЕНИЕ

от 04 марта 2016 года **№ 85**

О проведении на территории муниципального образования город Муравленко публичных слушаний

Руководствуясь статьёй 28 Федерального закона от 06.10.2003 № 131-ФЗ «Об общих принципах организации местного самоуправления в Российской Федерации», Уставом муниципального образования город Муравленко, решением Городской Думы города Муравленко от 20.11.2014 № 669 «Об утверждении Положения о публичных слушаниях в муниципальном образовании город Муравленко», Администрация города Муравленко **п о с т а н о в л я е т:**

1. Провести по инициативе Главы города на территории муниципального образования город Муравленко публичные слушания по проекту решения Городской Думы города Муравленко «О внесении изменений в Устав муниципального образования город Муравленко» 21 марта 2016 года в 17 час. 00 мин. в г. Муравленко, ул. Ленина, 80 (здание Администрации – конференц-зал).

2. Предложить к обсуждению на публичных слушаниях проект решения Городской Думы города Муравленко «О внесении изменений в Устав муниципального образования город Муравленко», согласно приложению № 1.

3. Утвердить состав организационного комитета по подготовке и проведению публичных слушаний, согласно приложению № 2.

4. Опубликовать Порядок учета предложений по проекту муниципального правового акта «О внесении изменений в Устав муниципального образования город Муравленко» и участия граждан в его обсуждении, согласно приложению № 3.

5. Установить, что предложения по проекту решения Городской Думы города Муравленко «О внесении изменений в Устав муниципального образования город Муравленко» принимаются в срок до 18 марта 2016 года, заявки на участие в публичных слушаниях принимаются в срок до 20 марта 2016 года по адресу: г. Муравленко, ул. Ленина, д. 80, каб. 304.

6. Опубликовать настоящее постановление в газете «Наш город» и разместить на официальном сайте муниципального образования город Муравленко.

7. Контроль за исполнением настоящего постановления возложить на заместителя главы Администрации города, руководителя аппарата Алхаматова Х.Н.

Глава города А.А. Подорога

Приложение № 1
к постановлению Администрации
города от 04.03.2016 № 85

Субъекты правотворческой инициативы –
Глава города Муравленко

ПРЕДСТАВИТЕЛЬНЫЙ ОРГАН МУНИЦИПАЛЬНОГО ОБРАЗОВАНИЯ
ГОРОДСКАЯ ДУМА ГОРОДА МУРАВЛЕНКО

Р Е Ш Е Н И Е

от _____2016 года **№ ___**

О внесении изменений в Устав муниципального образования город Муравленко

В соответствии с Федеральным законом от 6 октября 2003 года № 131-ФЗ «Об общих принципах организации местного самоуправления в Российской Федерации», руководствуясь статьями 25, 52 Устава муниципального образования город Муравленко, Городская Дума города Муравленко

РЕШИЛА:

1. Внести в Устав муниципального образования город Муравленко, принятый решением Городской Думы города Муравленко от 14 декабря 2004 года № 352 «О принятии Устава муниципального образования город Муравленко» (газета «Наш город», январь, 2005, № 1 (556); февраль, 2006, № 7 (614); июнь, 2006, № 24 (631); июнь, 2007, № 26 (685); май, 2008, № 19 (730); январь, 2009, № 5 (768); апрель, 2009, № 17 (780); январь, 2010, № 5(820); июль, 2010, № 27 (842); ноябрь, 2010, №4 5 (860); октябрь, 2011, № 42(910); июль, 2012, № 27(947); декабрь, 2012, № 49 (969); март, 2013, №10 (982); июль, 2013, № 30 (1002); октябрь, 2013, № 43 (1015); март, 2014, № 12 (1036); декабрь, 2014, № 49 (1073); декабрь, 2014, № 51 (1075); май, 2015, № 21 (1097); август, 2015, № 34 (1110); январь, 2016, № 4(1133)) следующие изменения:

1) часть 7 статьи 51 изложить в новой редакции:

«7. При включении муниципального образования законом автономного округа в перечень муниципальных районов и городских округов, в которых проведение экспертизы муниципальных нормативных правовых актов, затрагивающих вопросы осуществления предпринимательской и инвестиционной деятельности, является обязательным, муниципальные нормативные правовые акты, затрагивающие вопросы осуществления предпринимательской и инвестиционной деятельности, в целях выявления положений, необоснованно затрудняющих осуществление предпринимательской и инвестиционной деятельности, подлежат обязательной экспертизе, проводимой органами местного самоуправления в порядке, установленном муниципальными нормативными правовыми актами в соответствии с законом автономного округа.»;

2) в статье 54:

2.1) часть 3 изложить в новой редакции:

«3. При включении муниципального образования законом автономного округа в перечень муниципальных районов и городских округов, в которых проведение оценки регулирующего воздействия проектов муниципальных нормативных правовых актов, устанавливающих новые или изменяющих ранее предусмотренные муниципальными нормативными правовыми актами обязанности для субъектов предпринимательской и инвестиционной деятельности, является обязательным, проекты муниципальных нормативных правовых актов, устанавливающие новые или изменяющие ранее предусмотренные муниципальными нормативными правовыми актами обязанности для субъектов предпринимательской и инвестиционной деятельности, подлежат обязательной оценке регулирующего воздействия, проводимой органами местного самоуправления в порядке, установленном муниципальными нормативными правовыми актами в соответствии с законом автономного округа, за исключением:

1) проектов нормативных правовых актов Городской Думы, устанавливающих, изменяющих, приостанавливающих, отменяющих местные налоги и сборы;

2) проектов нормативных правовых актов Городской Думы, регулирующих бюджетные правоотношения.»;

2.2) дополнить частью 4 следующего содержания:

«4. Оценка регулирующего воздействия проектов муниципальных нормативных правовых актов проводится в целях выявления положений, вводящих избыточные обязанности, запреты и ограничения для субъектов предпринимательской и инвестиционной деятельности или способствующих их введению, а также положений, способствующих возникновению необоснованных расходов субъектов предпринимательской и инвестиционной деятельности и местного бюджета.».

2. Настоящее решение вступает в силу после его официального опубликования в общественно-политической газете «Наш город» и (или) обнародования.

3. Направить настоящее решение в Управление Министерства юстиции Российской Федерации по Ямало-Ненецкому автономному округу для государственной регистрации.

4. Настоящее решение опубликовать в общественно-политической газете «Наш город» и (или) обнародовать после его государственной регистрации.

Глава города А.А. Подорога
«___» _____ 2016

Приложение № 2
к постановлению Администрации
города от 04.03.2016 № 85

СОСТАВ
организационного комитета по подготовке и проведению публичных слушаний

Алхаматов Х.Н.	- заместитель главы Администрации города, руководитель аппарата
Миронова Т.В.	- начальник организационного управления Администрации города
Майоров М.Н.	- главный специалист отдела экспертизы, мониторинга и подготовки правовых актов правового управления Администрации города
Линденгольц А.Ю.	- председатель постоянного комитета Городской Думы города Муравленко по нормотворчеству и местному самоуправлению (по согласованию)
Яковлева С.Н.	- начальник правового управления Администрации города
Мисюра А.Л.	- главный специалист отдела экспертизы, мониторинга и подготовки правовых актов правового управления Администрации города
Левашов Е.С.	- главный специалист отдела экспертизы, мониторинга и подготовки правовых актов правового управления Администрации города

Приложение № 3
к постановлению Администрации
города от 04.03.2016 № 85

ПОРЯДОК
учета предложений по проекту муниципального правового акта «О внесении изменений в Устав муниципального образования город Муравленко» и участия граждан в его обсуждении

1. Участниками публичных слушаний с правом выступления для аргументации своих предложений являются жители города Муравленко, которые внесли в оргкомитет в письменной форме свои предложения и рекомендации по обсуждаемым вопросам не позднее чем за три дня до даты проведения публичных слушаний, а также приглашенные лица, депутаты Городской Думы и должностные лица Администрации города.

2. Участниками публичных слушаний без права выступления на публичных слушаниях могут быть все жители города Муравленко.

3. Жители города, желающие принять участие в публичных слушаниях, обязаны не позднее чем за 1 день до даты проведения публичных слушаний подать письменное заявление в оргкомитет.

4. Оргкомитет рассматривает поступившие заявления и составляет список желающих принять участие в публичных слушаниях согласно поданным заявлениям.

5. В случае если помещение, являющееся местом проведения публичных слушаний, не может вместить всех желающих принять участие в публичных слушаниях, Администрация города организует прямую трансляцию проведения публичных слушаний.

6. Жители города, не подавшие письменные заявления о своем желании принять участие в публичных слушаниях либо подавшие такие заявления с нарушением срока, допускаются в помещение, являющееся местом проведения публичных слушаний, только при наличии свободных мест.

7. Жители города допускаются в помещение, являющееся местом проведения публичных слушаний, по предъявлению документов, удостоверяющих личность.

8. На публичные слушания не допускаются лица, находящиеся в состоянии алкогольного и наркотического опьянения.

9. Присутствующие и выступающие на публичных слушаниях не вправе:

9.1. Употреблять в своей речи грубые и оскорбительные выражения, наносящие ущерб чести и достоинству других лиц.

9.2. Допускать необоснованные обвинения в чей-либо адрес.

9.3. Использовать заведомо ложную и непроверенную информацию.

9.4. Призывать к незаконным действиям, мешать нормальному ходу проведения публичных слушаний.

При несоблюдении указанных требований по решению председателя оргкомитета они могут быть удалены из помещения, являющегося местом проведения публичных слушаний.

10. Перед началом проведения публичных слушаний оргкомитет проводит регистрацию участников.

11. Ведущий публичных слушаний открывает слушания, оглашает тему и перечень вопросов, выносимых на публичные слушания, инициаторов их проведения, предложения оргкомитета по порядку проведения публичных слушаний.

12. Секретарь ведет протокол публичных слушаний.

13. Время выступления определяется голосованием участников публичных слушаний исходя из количества выступающих и времени, отведенного для проведения публичных слушаний.

14. Для организации прений ведущий публичных слушаний объявляет вопрос, по которому проводится обсуждение, и предоставляет слово участникам публичных слушаний с правом выступления для аргументации своих предложений.

15. По окончании выступления участника публичных слушаний с правом выступления ведущий публичных слушаний дает возможность иным участникам публичных слушаний задать уточняющие вопросы по позиции и (или) аргументам участника публичных слушаний с правом выступления и дополнительное время для ответов на вопросы. Время ответов не может превышать времени основного выступления.

16. Участники публичных слушаний с правом выступления вправе снять свои предложения и рекомендации и (или) присоединиться к предложениям, выдвинутым другими участниками. Решения об изменении их позиций по обсуждаемому вопросу отражаются в протоколе публичных слушаний.

17. После окончания выступлений участников публичных слушаний по каждому вопросу повестки публичных слушаний ведущий обращается к участникам с вопросом о возможном изменении их позиций по итогам проведенного обсуждения.

18. После окончания прений по всем вопросам повестки публичных слушаний ведущий предоставляет слово секретарю для уточнения предложений и рекомендаций по обсуждаемым вопросам. Ведущий уточняет произошедшие изменения позиций участников публичных слушаний для внесения их в протокол.

19. По итогам проведения публичных слушаний принимаются рекомендации и обращения к Городской Думе, Администрации города или Главе города для принятия решения по обсуждаемому проекту нормативного правового акта.

20. На публичных слушаниях могут также приниматься:

20.1. Обращения к жителям города.

20.2. Обращения в органы государственной власти и органы местного самоуправления иных муниципальных образований.

20.3. Рекомендации предприятиям, учреждениям и организациям, расположенным на территории города.

21. После окончания публичных слушаний в течение 10 дней оргкомитет составляет протокол.

22. В протоколе публичных слушаний указываются:

- номер протокола и дата заседания;
- список лиц, выступивших в публичных слушаниях (в том числе приглашенных);
- перечень тем и обсуждаемых вопросов;
- принятые решения по каждому из обсуждаемых вопросов;

➥

- особые мнения, предложения и замечания лиц, участвующих в публичных слушаниях, в письменном виде.

23. С протоколом публичных слушаний вправе ознакомиться все заинтересованные лица.

24. На основании протокола публичных слушаний в срок не более 15 дней с момента окончания публичных слушаний оргкомитет подготавливает заключение о результатах публичных слушаний, содержащее рекомендации для принятия решений органами местного самоуправления.

25. Заключение о результатах публичных слушаний подлежит публикации в газете «Наш город» и размещению на официальном сайте муниципального образования город Муравленко.

26. Решения органов местного самоуправления, принятые с учетом результатов публичных слушаний, подлежат обязательному опубликованию в газете «Наш город».

РАСПОРЯЖЕНИЕ

от 04 марта 2016 года **№ 289**

Об организации подготовки и проведении окружного конкурса педагогического мастерства-2016 в номинации «Учитель года Ямала-2016»

Руководствуясь Уставом муниципального образования город Муравленко, в связи с проведением в городе Муравленко окружного конкурса педагогического мастерства-2016 в номинации «Учитель года Ямала-2016», в целях качественной подготовки к проведению окружного конкурса педагогического мастерства-2016 в номинации «Учитель года Ямала -2016»:

1. Утвердить:

1.1. состав организационного комитета по подготовке и проведению окружного конкурса педагогического мастерства – 2016 в номинации «Учитель года Ямала-2016», согласно приложению № 1;

1.2. план мероприятий по подготовке к проведению окружного конкурса педагогического мастерства – 2016 в номинации «Учитель года Ямала-2016», согласно приложению № 2.

2. Управлению образования Администрации города (Снычева М.А.), Управлению культуры и молодёжной политики (Тягунова Н.А.), муниципальному автономному учреждению «Телерадиокомпания «Муравленко-ТВ» (Лучникова Ю.А.) обеспечить:

2.1. качественную подготовку к проведению окружного конкурса педагогического мастерства-2016 в номинации «Учитель года Ямала-2016»;

2.2. проведение конкурсных форматов на базе образовательных организаций, подведомственных Управлению образования и МБКУ ГДК «Украина», с 21.03.2016 по 25.03.2016.

3. Опубликовать настоящее распоряжение в газете «Наш город» и разместить на официальном сайте муниципального образования город Муравленко.

4. Контроль за исполнением настоящего распоряжения возложить на заместителя главы Администрации города по социальной политике Молдован Е.В.

Глава города А.А. Подорога

Приложение № 1
УТВЕРЖДЕН
распоряжением Администрации города от 04.03.2016 № 289

СОСТАВ
организационного комитета по подготовке и проведению окружного конкурса педагогического мастерства-2016 в номинации «Учитель года Ямала-2016»

Молдован Е.В. - председатель организационного комитета, заместитель главы Администрации города по социальной политике

Члены комиссии:

Снычева М.В. - начальник Управления образования Администрации города

Порядин М.Е. - начальник отдела информации и общественных связей Администрации города

Тягунова Н.А. - начальник Управления культуры и молодежной политики Администрации города

Шелихова Е.С. - главный редактор муниципального автономного учреждения «Редакция газеты «Наш город»

Лучникова Ю.А. - директор муниципального автономного учреждения «Телерадиокомпания «Муравленко-ТВ»

Приложение № 1
УТВЕРЖДЕН
распоряжением Администрации города от 04.03.2016 № 289

ПЛАН МЕРОПРИЯТИЙ
по подготовке к проведению окружного конкурса педагогического мастерства -2016 в номинации «Учитель года Ямала-2016»

№№ п/п	Мероприятие	Срок исполнения	Ответственные
1.	Подготовка сценариев торжественного открытия и закрытия окружного конкурса педагогического мастерства -2016	до 01.03.2016	Управление культуры и молодежной политики (Тягунова Н.А.) Управления образования (Снычева М.А.)
2.	Проведение репетиций торжественного открытия и закрытия окружного конкурса педагогического мастерства -2016	до 21.03.2016	Управление культуры и молодежной политики (Тягунова Н.А.) Управления образования (Снычева М.А.)
3.	Подготовка видеофильма о системе образования города Муравленко	до 15.03.2016	МАУ «Телерадиокомпания «Муравленко-ТВ» (Лучникова Ю.А.)
4.	Подготовка к проведению пресс-конференции в студии «Муравленко-ТВ» с участниками и членами жюри окружного конкурса педагогического мастерства -2016 в номинации «Учитель года Ямала-2016»	до 21.03.2016	МАУ «Телерадиокомпания «Муравленко-ТВ» (Лучникова Ю.А.)
5.	Подготовка базовых образовательных организаций МБОУ «Школа № 2» и МБОУ «Многопрофильный лицей» к проведению конкурсных мероприятий	до 21.03.2016	Управления образования (Снычева М.А.)
6.	Подготовка наградной и сувенирной продукции для участников и членов жюри	до 21.03.2016	Управления образования (Снычева М.А.)
7.	Подготовка необходимого оборудования для оформления открытия и закрытия (баннеры, выставки и т.д.)	до 21.03.2016	Управления образования (Снычева М.А.)
8.	Оформление ГДК «Украина» для проведения торжественного открытия	21.03.2016	Управления образования (Снычева М.А.)

ПРЕСС-СЛУЖБА ГУБЕРНАТОРА СООБЩАЕТ

Начинается конкурсный отбор в Молодежное правительство округа

В Ямало-Ненецком автономном округе начинается подготовка к обновлению состава Молодежного правительства Арктического региона.

Напомним, Молодежное правительство является совещательным органом при губернаторе Ямала и под его председательством осуществляет свою деятельность на общественных началах с 2012 года.

Специалисты отмечают, что институт «молодежного правительства» стал важной и неотъемлемой частью общественно-политической жизни Ямала. При непосредственном участии молодежи создаются и принимаются нормативные акты, оказывается поддержка незащищенным слоям населения, разрабатываются и реализуются многие социальные проекты. Основными целями молодежного совещательного органа Ямала являются обеспечение взаимосвязи между системой исполнительных органов государственной власти округа и представителями молодежи, содействие в привлечении молодых граждан для решения социально-экономических проблем и приобщение молодежи к общественной деятельности.

В настоящее время завершает свою работу уже второй состав молодежного совещательного органа, в который два года назад вошли 13 представителей прогрессивной молодёжи из каждого муниципального образования ЯНАО. Позиционируя себя как мобильную и эффективную команду, ребята первым шагом взаимосвязи между совещательным органом и представителями молодежи определили создание общественных приемных в муниципалитетах округа. За время их работы поступило более 500 обращений, помощь в подготовке документов для участия в грантовых конкурсах получили более 30 человек, и более 10 ямальцам оказана помощь в трудоустройстве. Также удобным способом общения стала и виртуальная приемная в социальных сетях в Интернете.

Кроме того, Молодежным правительством Ямала организован ряд благотворительных патриотических акций: «Теплый день», «Диалог поколений», «Внукам посвящается...» Члены совещательного органа активно принимали участие в мероприятиях, посвящённых 70-летию Победы в Великой Отечественной войне: «Бессмертный полк», «Письмо Победы», «Гонка ГТО. Путь к Победе», в акциях «Знамя Победы», «Открытый урок истории «Конвой БД-5. Неизвестная война», «Ровесники Ямала», «Капитальный метр» и других.

Молодежное правительство ЯНАО выступило инициатором Всероссийской акции «Помнить – чтобы жить!» В рамках акции сделана видеозапись, где глава Ямала Дмитрий Кобылкин прочел первую строку из 10-й главы поэмы Роберта Рождественского «Реквием» («Вечная слава героям…»). Его примеру последовали представители общественности, добровольцы, воспитанники учреждений системы образования, спортсмены и деятели культуры региона. Видеоролик «Помнить – чтобы жить!», записанный на Ямале, был передан Ассоциации Молодежных правительств России, где аналогичные видеоролики со всей страны были собраны в один для трансляции на молодежных интернет-ресурсах РФ.

Напомним также, что ямальская команда в рейтинге Ассоциации Молодежных правительств России была признана «Лучшим Молодежным правительством» с пометкой «С благодарностью за вклад в развитие Ассоциации».

По информации департамента молодежной политики и туризма Ямало-Ненецкого автономного округа, в ближайшее время в регионе начнется конкурсный отбор новых кандидатов в члены Молодежного правительства ЯНАО.

Отметим, в конкурсе смогут принять участие молодые ямальцы в возрасте от 18 до 30 лет, которым по условиям конкурса, помимо документов и анкетных данных, необходимо будет представить в органы местного самоуправления конкурсные работы с проведением анализа и выработкой предложений по социально-экономическому развитию Арктического региона.

На первом этапе конкурсная комиссия каждого муниципального образования отберет не более трех работ, признанных наилучшими, и направит их в окружной департамент молодежной политики и туризма. В рамках второго этапа кандидатам предстоит публично защищать свои работы.

Победителями конкурса станут 13 самых талантливых и активных молодых людей, готовых направить свой потенциал на решение социально-экономических проблем Ямала. Именно они станут членами Молодежного правительства региона.

Напомним, губернатор Ямала Дмитрий Кобылкин объявил 2016-й Годом молодежных инициатив, поэтому в текущем году молодому населению Арктического региона отведена особая роль.

«У нас очень интересная и креативная молодежь, идеи и предложения которой заслуживают самого пристального внимания», - подчеркнул Дмитрий Кобылкин в ежегодном докладе о положении дел в автономном округе за 2015 год.

Экологический туризм

В Салехарде с 18 по 24 апреля состоится I Всероссийский молодежный форум экологического туризма «Полярная земля». Его инициаторами выступили члены Межрегиональной общественной экосоциологической организации «Зеленая Арктика» при поддержке Правительства ЯНАО.

В рамках мероприятия состоятся Первые молодежные полярные игры и международные соревнования по спортивному туризму, в ходе которых запланировано восхождение на гору Рай-Из (Полярный Урал).

Основная цель форума «Полярная земля» – создание единого пространства для общения и обмена опытом активных и неравнодушных людей, энтузиастов, развивающих экологический туризм в разных регионах России. К участию приглашены ведущие туроператоры России, сотрудники турагентств и более 100 специалистов, создающих уникальные туристические маршруты и проекты. На сегодняшний день подтвердили свое участие представители Республики Коми, Карелии, Мурманской области и Норвегии.

Желающие стать участниками форума могут найти необходимую информацию по адресам: vk.com/event115593047 и vk.com/greenarctic. Прием заявок осуществляется до 1 апреля 2016 года.

Наша справка. В настоящее время в ЯНАО функционируют 36 туристических маршрутов. Они носят этнографическую, спортивную, экологическую, культурно-познавательную, событийную направленность.

Экологический туризм в регионе востребован как ямальцами, так и гостями округа. Он представляет собой пешие маршруты, а также сплавы по ямальским рекам. В Губкинском всем желающим предлагают принять участие в 10-дневном сплаве по реке Пякупур. Любителям природы Полярного Урала предоставляется возможность сплава по многочисленным его рекам – Собь, Ходата, Харбей и другим. Пешие маршруты проложены по Полярному Уралу и Красноселькупскому району.

«02» ИНФОРМИРУЕТ

Порядок получения лицензий и разрешений на приобретение гражданского оружия

Граждане Российской Федерации, достигшие 18 летнего возраста, впервые приобретающие газовые пистолеты или револьверы, огнестрельное бесствольное оружие самообороны отечественного производства, сигнальное оружие либо приобретающие огнестрельное гладкоствольное длинноствольное оружие в целях самообороны или охоты, для получения лицензий на их приобретение должны представить по месту жительства в органы внутренних дел:

• заявление с указанием паспортных данных и сведений об имеющемся оружии. Дополнительно в заявлении указываются адреса мест жительства (жилых строений с оборудованными местами для хранения оружия и патронов);

• две фотокарточки размером 3х4 см.;

• медицинское заключение об отсутствии у заявителя противопоказаний для владения оружием (форма 0-46), а также документы о прохождении, согласно Федеральному закону от 13.07.2015 года № 230-ФЗ, «химико-токсикологического исследования на наличие в организме человека наркотических средств, психотропных веществ и их метаболитов»;

• сведения об оплате установленных размеров единовременных сборов, утвержденных Правительством РФ за лицензию и разрешения;

• копию свидетельства о прохождении подготовки в целях изучения правил безопасного обращения с оружием;

Перечень указанных документов представляется также в органы внутренних дел при продлении срока действия лицензий и разрешений.

Лица, проходящие военную службу, представляют взамен медицинских документов справку из кадровых подразделений о прохождении данной службы и закреплении табельного оружия, а граждане, имеющие огнестрельное оружие, и работники юридических лиц с особыми уставными задачами, вместо вышеуказанных медицинских заключений и справок – разрешение на хранение, хранение и ношение оружия, в том числе служебного. При отсутствии указанных документов данные лица представляют документы на общих основаниях.

При получении лицензии на приобретение спортивного огнестрельного гладкоствольного оружия для занятия стрелковым спортом и охотничьего оружия, в том числе комбинированного, в целях охоты, граждане РФ наряду с документами, указанными выше, представляют документы, удостоверяющие их право на охоту, с отметкой о проверке знаний Правил безопасного обращения с охотничьим оружием в государственном органе управления охотничьим хозяйством или в общественном охотничьем объединении.

В заявлении о выдаче лицензии на приобретение охотничьего огнестрельного длинноствольного оружия с нарезным стволом или охотничьего комбинированного оружия указываются сроки владения охотничьим огнестрельным гладкоствольным длинноствольным оружием (не менее 5 лет) либо сведения о профессиональной деятельности, связанной с охотой.

При повторном (в течение пяти лет) обращении в органы внутренних дел о получении лицензии, гражданин РФ представляет только заявление и документы, свидетельствующие об изменении ранее изложенных анкетных данных.

Владелец оружия для приобретения сертифицированных сменных (вкладных) стволов к огнестрельному длинноствольному оружию должен получить лицензию на их приобретение в порядке, предусмотренном настоящей инструкцией для получения лицензии на приобретение гладкоствольного или нарезного оружия.

Гражданин РФ при получении лицензии на приобретение оружия в целях коллекционирования представляет по месту жительства в органы внутренних дел заявление с указанием имеющихся условий обеспечения сохранности оружия и сведений о выданной лицензии на его коллекционирование.

Для получения лицензии на приобретение оружия в порядке дарения либо наследования, юридические лица и граждане РФ представляют по месту регистрации или по месту жительства в органы внутренних дел, а иностранные граждане – в ГУООП МВД России, документы, предусмотренные для приобретения соответствующей категории гражданского оружия и документы, подтверждающие право наследства, ксерокопии договоров дарения, которые заверяются в порядке, установленном настоящей инструкцией, либо в случаях, когда оформление договорных отношений не предусмотрено – заявление дарителя в письменной форме.

До принятия решений о выдаче лицензий по месту жительства граждан РФ сотрудниками полиции проводятся проверки обеспечения условий сохранности оружия и наличия запираемых на замок сейфов, металлических шкафов, ящиков из высокопрочных материалов или деревянных ящиков, обитых железом, а также выявления обстоятельств, препятствующих сохранности оружия. Материалы проверок приобщаются к заявлениям граждан.

Для регистрации длинноствольного гладкоствольного огнестрельного оружия самообороны, спортивного огнестрельного гладкоствольного длинноствольного оружия, охотничьего огнестрельного и пневматического оружия, граждане РФ должны представить паспорта указанного оружия и дубликаты лицензий на его приобретение с отметкой юридического лица-поставщика об их продаже, либо органа внутренних дел в случае получения оружия непосредственно от владельца за плату, в качестве подарка или по наследству.

При регистрации газовых пистолетов и револьверов, огнестрельного бесствольного оружия самообороны отечественного производства или сигнального оружия граждане РФ представляют паспорта на конкретные изделия и лицензии с отметками юридических лиц-поставщиков о продаже указанного оружия.

Одновременно с документами для регистрации граждане РФ представляют приобретенное оружие в органы внутренних дел для осмотра, который проводится сотрудником лицензионно-разрешительной работы на основании требований к техническому состоянию оружия и патронов, обеспечивающих их безопасное использование. При этом проверяется соответствие номерных данных оружия сведениям, указанным в дубликатах лицензий, приходно-расходных, транспортных и иных учетных документах. Всё оружие, приобретаемое гражданами по лицензиям, в двухнедельный срок должно быть зарегистрировано в органах внутренних дел, выдавших лицензии, с последующей выдачей разрешений на его хранение и ношение.

Осмотр оружия проводится также при продлении срока действия лицензий и разрешений, выданных юридическим лицам и гражданам. В паспортах на огнестрельное оружие с нарезным стволом проверяется наличие отметок о дате проведенного контрольного отстрела, а в случае их отсутствия оружие направляется на указанный отстрел.

При проведении проверки законности приобретения (получения) оружия и патронов, наличии контрольного отстрела и технической пригодности оружия выдаются:

• гражданам РФ, имеющим огнестрельное гладкоствольное длинноствольное оружие самообороны либо оружие, включенное в частные коллекции – разрешение на хранение, а имеющим спортивное огнестрельное гладкоствольное длинноствольное, охотничье пневматическое и огнестрельное, наградное оружие – разрешение на хранение и ношение.

• за месяц до истечения срока действия выданных лицензий, а также разрешений на хранение, хранение и использование, хранение и ношение оружия их владельцы представляют в органы внутренних дел по месту учета оружия заявления и документы, необходимые для получения соответствующих лицензий и разрешений.

Продление срока действий лицензий и разрешений осуществляется в порядке, установленном для их выдачи, после комиссионного обследования объектов юридического лица, проверки условий хранения оружия по месту жительства граждан и проведения контрольного отстрела огнестрельного оружия с нарезным стволом с оформлением новой лицензий или разрешения.

При выдаче новых лицензий и разрешений, лицензии ранее полученные, с истекшим сроком действия, подлежат сдаче в органы внутренних дел.

В соответствии с уголовным законодательством граждане, добровольно сдавшие незаконно хранящиеся у них какие-либо виды огнестрельного или газового оружия, боеприпасы или взрывчатые материалы, освобождаются от уголовной ответственности, если в их действиях не содержится иного состава преступления.

По вопросам приобретения лицензий и разрешений на оружие обращаться в группу лицензионно-разрешительной работы ОМВД России по г. Муравленко по адресу: ул. Ленина, 73, кабинет № 11, предварительная запись по телефону: 21-0-05.

Дни приема: вторник с 10.00 до 12.00
14.00 до 18.00
четверг с 14.00 до 18.00
суббота с 10.00 до 12.00

РОСРЕЕСТР СООБЩАЕТ

Электронные услуги –экономия времени и денег

Для того, чтобы объект недвижимости стал объектом гражданских прав и можно было осуществлять его продажу, мену, дарение и другие операции, он должен быть поставлен на кадастровый учет.

Для взаимодействия с заявителями и оказания государственных услуг в электронном виде функционирует Портал государственных услуг Росреестра (www.rosreestr.ru), позволяющий подать документы и получить необходимые сведения дистанционно, без личного присутствия заявителя в пунктах приема и выдачи документов.

На портале Росреестра даны пошаговые инструкции получения государственной услуги, размещена информация о сроках и стоимости услуг. Электронные сервисы позволяют узнать справочную информацию об объектах недвижимости в режиме онлайн, выбрать ближайший пункт приема и выдачи документов, предварительно записаться на прием.

Воспользовавшись сервисом «Жизненные ситуации», гражданин имеет возможность получить исчерпывающую информацию о действиях и перечне документов, необходимых для решения конкретных вопросов, связанных с кадастровым учетом и регистрацией прав на объекты недвижимости (дом, квартиру, земельный участок и т.д).

Считая, что поставить на кадастровый учет объект недвижимости и зарегистрировать на него права – это сложный процесс, отнимающий много времени и сил, гражданин обращается за платной помощью к посредникам – риэлторским фирмам и частным лицам. Электронные услуги Росреестра позволяют населению экономить свои деньги и время, получая государственные услуги напрямую, без посредников.

Кадастровая стоимость объекта недвижимости – основа налога на недвижимое имущество для физических лиц

Под кадастровой стоимостью понимается стоимость объекта недвижимости, сведения о которой внесены в федеральный государственный информационный ресурс – государственный кадастр недвижимости.

Определение кадастровой стоимости – это действенный механизм государственного регулирования эффективности использования земли. Невысокая кадастровая стоимость может означать, что данная территория непривлекательна для проживания. Например, рядом с оцениваемым объектом недвижимости отсутствуют развитая транспортная и социальная инфраструктуры и т.д. Кадастровая стоимость является сигналом для улучшения условий жизни людей, для принятия органами власти решений, направленных на создание благоприятных условий жизни населения.

Кадастровая стоимость пересчитывается не реже чем один раз в течение пяти лет по решению исполнительного органа государственной власти Ямало-Ненецкого автономного округа. Проведение данных работ осуществляется оценщиками (физическими лицами, являющимися членами одной из саморегулируемых организаций оценщиков).

Законом Ямало-Ненецкого автономного округа от 27.10.2014 № 83-ЗАО «Об установлении единой даты начала применения на территории Ямало-Ненецкого автономного округа порядка определения налоговой базы по налогу на имущество физических лиц исходя из кадастровой стоимости объектов налогообложения» установлена дата начала применения порядка определения налоговой базы по налогу на имущество физических лиц исходя из кадастровой стоимости объектов налогообложения с 01 января 2015 года.

Заинтересованные лица на безвозмездной основе могут получить информацию о величине кадастровой стоимости, направив в орган кадастрового учета запрос о получении сведений государственного кадастра недвижимости в виде кадастровой справки на соответствующий объект недвижимости.

Запрос можно подать, воспользовавшись электронным сервисом портала государственных услуг Росреестра (www.rosreestr.ru), либо обратившись в офисы приема и выдачи документов государственного учреждения Ямало-Ненецкого автономного округа «Многофункциональный центр предоставления государственных и муниципальных услуг», филиала Федерального государственного бюджетного учреждения «Федеральная кадастровая палата Федеральной службы государственной регистрации, кадастра и картографии» по Ямало-Ненецкому автономному округу.

Каждое заинтересованное лицо вправе оспорить результаты определения кадастровой стоимости в суде или комиссии по рассмотрению споров о результатах определения кадастровой стоимости. Указанная комиссия создана при Управлении Росреестра по Ямало-Ненецкому автономному округу. Контактная информация об Управлении:

- адрес: 629007, ЯНАО, г. Салехард, ул. Свердлова, д. 47;

- телефон приемной: (34922) 4-10-62.

У физических лиц, не согласных с результатами определения кадастровой стоимости объектов недвижимости, существует выбор обращения в комиссию либо сразу в суд.

ПРОКУРАТУРА ГОРОДА СООБЩАЕТ

Житель города оштрафован

Прокуратурой города проведена проверка исполнения законодательства о противодействии экстремизму.

Так, в ходе мониторинга интернет-ресурсов выявлен факт размещения на странице сайта «ВКонтакте» видеоклипа, внесенного в Федеральный список экстремистских материалов.

В связи с выявленными нарушениями прокурором города в отношении жителя города, разместившего на своей личной страничке в социальной сети запрещенные материалы, было возбуждено дело об административном правонарушении по ст. 20.29 КоАП РФ (массовое распространение экстремистских материалов), по результатам рассмотрения которого Муравленковским городским судом ему назначено наказание в виде штрафа в размере 1 000 рублей. Видеофайл из социальной сети удален.

Факт мошенничества раскрыт

Прокуратурой города признано законным постановление СО ОМВД России по г. Муравленко о возбуждении уголовного дела в отношении одного из руководителей ООО «Партнеры Ноябрьск» М. по признакам преступления, предусмотренного ч. 3 ст. 159 УК РФ (мошенничество).

По версии органа расследования, М., занимая должность управляющей объединением объектов оказания услуг ООО «Партнеры Ноябрьск», на системной основе осуществляла хищение денежных средств предприятия путем внесения в табели учета рабочего времени подчиненных ей сотрудников заведомо ложных сведений о фактически отработанном ими времени. После начисления и выплаты работникам заработной платы подозреваемая под различными предлогами требовала у них возврата излишне начисленных им денежных средств с последующей передачей их лично ей.

За ходом расследования уголовного дела прокуратурой города установлен необходимый контроль.

Восстановлены трудовые права работников

Прокуратурой города по обращению жительниц города проведена проверка соблюдения ООО «Мега Компания» законодательства об оплате труда.

Установлено, что заявители работали в ООО «Мега Компания» в качестве менеджеров по закупкам и работе с клиентами, однако в нарушение ст.ст. 136 и 140 Трудового кодекса РФ заработная плата за весь период их работы и окончательный расчет при увольнении на момент обращения в прокуратуру города выплачены не были.

По фактам выявленных нарушений законодательства о труде в отношении ООО «Мега Компания» и его директора Т. прокуратурой города были возбуждены два дела об административных правонарушениях, предусмотренных ч. 1 ст. 5.27 КоАП РФ (нарушение трудового законодательства).

Накануне постановлениями Государственной инспекции труда в ЯНАО юридическому лицу и его директору Т. были назначены административные штрафы на общую сумму 31 тыс. рублей.

Кроме того, прокуратурой города мировому судье судебного участка № 1 судебного района города окружного значения Муравленко были направлены заявления о выдаче судебных приказов о взыскании с ООО «Мега Компания» в пользу уволенных работников задолженности по заработной плате за отработанное время и окончательному расчету при увольнении. Требования прокуратуры удовлетворены судом в полном объеме.

Новые основания для отрешения главы от должности

Федеральным законом от 15.02.2016 №17-ФЗ «О внесении изменения в статью 74 Федерального закона «Об общих принципах организации местного самоуправления в Российской Федерации» внесены изменения в статью 74 Федерального закона от 06.10.2003 №131-ФЗ «Об общих принципах организации местного самоуправления в Российской Федерации».

В действующей редакции высшее должностное лицо региона (руководитель высшего исполнительного органа власти региона) могло отрешать главу муниципалитета или главу местной администрации от должности только за нецелевое расходование субвенций. Поправками взамен предусмотрено снятие с должности за нецелевое использование межбюджетных трансфертов, имеющих целевое назначение, бюджетных кредитов, нарушение условий предоставления межбюджетных трансфертов, бюджетных кредитов, полученных из других бюджетов.

Изменения вступили в силу с 26.02.2016 г.

Риелтор привлечена к ответственности

Прокуратурой города проведена проверка исполнения законодательства о противодействии легализации (отмыванию) доходов, полученных преступным путем, и финансированию терроризма.

Установлено, что ИП А., осуществляющая на территории городского округа предпринимательскую деятельность в сфере предоставления посреднических услуг при покупке (продаже) недвижимого имущества, не проводила идентификацию обслуживаемых клиентов по перечню организаций и физических лиц, в отношении которых имеются сведения об их причастности к экстремисткой деятельности и терроризму.

В связи с допущенными нарушениями в отношении указанного предпринимателя прокуратурой города было возбуждено дело об административном правонарушении по ч. 1 ст. 15.27 КоАП РФ, по результатам рассмотрения которого решением руководителя Росфинмониторинга по Уральскому Федеральному округу А. признана виновной в совершении административного правонарушения и подвергнута административному наказанию в виде предупреждения.

Нарушение антикоррупционного законодательства

Прокуратурой города проведена проверка исполнения хозяйствующими субъектами законодательства о противодействии коррупции при трудоустройстве бывших муниципальных служащих.

Установлено, что в августе 2013 года с должности начальника управления архитектуры и градостроительства Администрации г. Муравленко был уволен А., должность которого входит в перечень должностей, при назначении на которые граждане и при замещении которых муниципальные служащие обязаны представлять сведения о своих доходах, об имуществе и обязательствах имущественного характера. В последующем А. трудоустроился в ООО «Центр Экспертиз» в качестве инженера-эксперта отдела экспертизы проектной документации и результатов инженерных изысканий.

Между тем в нарушение требований антикоррупционного законодательства указанное общество в десятидневный срок в Администрацию г. Муравленко сведения в письменной форме о заключении с бывшим муниципальным служащим трудового договора не направило.

В связи с выявленными нарушениями прокуратурой города 16.12.2015 г. в отношении ООО «Центр Экспертиз» и его директора Х. было возбуждено 2 дела об административных правонарушениях, предусмотренных ст. 19.29 КоАП РФ (привлечение работодателем к трудовой деятельности бывшего муниципального служащего с нарушением требований, предусмотренных Федеральным законом «О противодействии коррупции»).

По результатам рассмотрения постановлений прокурора города мировым судьей судебного участка № 2 Центрального района г. Оренбурга ООО «Центр Экспертиз» и Х. признаны виновными в совершении указанных административных правонарушений, и им назначены штрафы на общую сумму 70 тыс. рублей.

Всего в текущем году по постановлению прокуратуры за совершение административных правонарушений, предусмотренных ст. 19.29 КоАП РФ, привлечено 6 виновных лиц. Сумма наложенных штрафных санкций составила более 250 тыс. рублей.

СЛЕДСТВЕННЫЙ КОМИТЕТ ИНФОРМИРУЕТ

Мужчина обвиняется в умышленном причинении тяжкого вреда здоровью

Следственным отделом по г. Муравленко следственного управления Следственного комитета Российской Федерации по Ямало-Ненецкому автономному округу возбуждено уголовное дело в отношении 40-летнего мужчины, подозреваемого в совершении преступления, предусмотренного ч. 4 ст. 111 УК РФ (умышленное причинение тяжкого вреда здоровью, опасного для жизни человека, повлекшее по неосторожности смерть потерпевшего).

Следствием установлено, что 23 февраля 2016 года в городе Муравленко около 21 часа 40-летний мужчина, находясь на территории базы, расположенной на панели № 4 промышленной зоны, в ходе ссоры, возникшей на почве личных неприязненных отношений с потерпевшим, нанес ему ножом удар в область живота. От полученного ранения и обильной кровопотери потерпевший скончался в городской больнице. Подозреваемый задержан. По ходатайству следователя к нему применена мера пресечения в виде заключения под стражу.

В настоящее время следствием устанавливаются обстоятельства совершенного преступления, а также мотив совершенного преступления. Проведен осмотр места происшествия, изъяты улики, устанавливаются очевидцы совершенного преступления, назначены судебно-медицинские экспертизы. Расследование уголовного дела продолжается.

Учредитель и издатель - Администрация города Муравленко. Адрес: ул. Ленина, 80.

ГЛАВНЫЙ РЕДАКТОР Е.С. ШЕЛИХОВА
ТЕЛЕФОН: 21-7-66.
АДРЕС РЕДАКЦИИ: 629603, Тюменская обл., ЯНАО, г. Муравленко, ул. Муравленко, 8а

ЭЛЕКТРОННЫЙ АДРЕС: gazetamuravlenko@mail.ru
Тираж - 1177; объем - 11 п.л.
Подписано в печать 09.03.2016 г. в 15.00.
По графику в 15.00.

Спецвыпуск набран, сверстан в редакции газеты «Наш город», отпечатан в печатном цехе редакции газеты «Наш город».
Распространяется только вместе с газетой «Наш город».

ГАЗЕТА ЗАРЕГИСТРИРОВАНА
Управлением Федеральной службы по надзору в сфере связи, информационных технологий и массовых коммуникаций по Тюменской области, Ханты-Мансийскому автономному округу - Югре и Ямало-Ненецкому автономному округу.
Регистрационное свидетельство ПИ № ТУ 72-00563 от 20 апреля 2012 г.