№ 24 (1205) от 15 июня 2017 г.

ОБЩЕСТВЕННО-ПОЛИТИЧЕСКАЯ ГАЗЕТА

Издается со 2 июля 1994 г.

г. Муравленко

НАШ ГОРОД

ЗОЛОТОЙ ФОНД ПРЕССЫ 2017

«Белые ночи»: было круто! 16

Снять квартиру без обмана 18

Современный рыцарский турнир 15

ЦИТАТА НОМЕРА

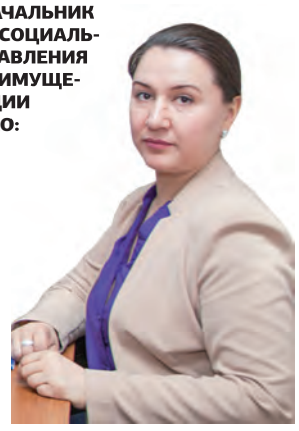

ОЛЕСЯ ПОПОВИЧ, НАЧАЛЬНИК ОТДЕЛА ЖИЛИЩНО-СОЦИАЛЬНЫХ ВОПРОСОВ УПРАВЛЕНИЯ МУНИЦИПАЛЬНОГО ИМУЩЕСТВА АДМИНИСТРАЦИИ ГОРОДА МУРАВЛЕНКО:

– Рассчитывать на то, что, отказываясь от квартир, предлагаемых при переселении из аварийного фонда, можно получить жилье большей площади в обход закона, бесполезно. Если не удастся прийти к общему решению с жильцами до установленной даты сноса дома, то мы вправе приступить к процедуре изъятия занимаемого помещения.

>> СТР. 3

ТЕМА НОМЕРА

18 ИЮНЯ – ДЕНЬ МЕДИЦИНСКОГО РАБОТНИКА. ЭТО ПРАЗДНИК ТЕХ, КТО ЕЖЕДНЕВНО ЗАБОТИТСЯ О ЗДОРОВЬЕ КАЖДОГО ИЗ НАС, ПОМОГАЕТ ПРЕОДОЛЕВАТЬ БОЛЕЗНИ И САМООТВЕРЖЕННО БОРЕТСЯ ЗА ЧЕЛОВЕЧЕСКУЮ ЖИЗНЬ. НАСТОЯЩИЕ ПРОФЕССИОНАЛЫ, НЕРАВНОДУШНЫЕ СПЕЦИАЛИСТЫ ТРУДЯТСЯ И В МУРАВЛЕНКОВСКОЙ ГОРОДСКОЙ БОЛЬНИЦЕ.

>> СТР. 5

УВАЖАЕМЫЕ ЖИТЕЛИ ГОРОДА!

Приглашаем вас принять участие

В ОПРОСЕ НАСЕЛЕНИЯ

по оценке эффективности деятельности руководителей органов местного самоуправления муниципального образования город Муравленко, предприятий и учреждений города.

Баннер с ссылкой находится на главной странице официального сайта муниципального образования город Муравленко.

ТЕЛЕФОНЫ ГОРЯЧЕЙ ЛИНИИ

ГАЗЕТЫ «НАШ ГОРОД»:

26-6-40,
8 902 82 45 505.

e-mail:
gazetamuravlenko@mail.ru

www.ng89.ru

Как кормят в «Эврике»?

Выясняла рабочая группа проекта «Здоровое питание»

РАБОЧАЯ ГРУППА РЕГИОНАЛЬНОГО ПРОЕКТА «ЗДОРОВОЕ ПИТАНИЕ» ПАРТИИ «ЕДИНАЯ РОССИЯ» ПРОДОЛЖАЕТ ПРОВЕРКИ ОРГАНИЗАЦИИ ПИТАНИЯ В ШКОЛАХ И ДЕТСКИХ САДАХ. ВО ВТОРНИК ОБЩЕСТВЕННИКИ ПОСЕТИЛИ НЕДАВНО ОТКРЫВШИЙСЯ ОБРАЗОВАТЕЛЬНЫЙ ЦЕНТР «ЭВРИКА».

ФОТО АВТОРА

Изучив меню, активисты убедились: оно включает всё необходимое для полноценного развития растущего организма. В каких условиях готовятся блюда, насколько качественные продукты поступают на склад и кто следит за процессом – это рабочая группа выяснила, посетив пищевой блок. «Мы только начали свою работу – 1 июня три группы приняли малышей. Период становления всегда сложный и волнительный. Поэтому надеемся, что нам укажут на недостатки, если они есть, и подскажут, как их исправить», – сказала директор образовательного центра «Эврика» Мария Юханова. Новый, оснащённый современным оборудованием, посудой и инвентарём пищеблок нареканий не вызвал. Впрочем, как и сама организация питания.

В ближайшие дни рабочая группа проверит, как и чем кормят детей в летних оздоровительных лагерях. А 19 июня будут подведены итоги регионального конкурса на лучшую организацию питания дошкольников. Город Муравленко представляют детские сады «Снежинка» и «Непоседы». Надеемся, что они войдут в число лидеров.

Татьяна КОЗАРЬ

ЗНАЙ НАШИХ!

Финансы требуют разумного подхода

ГОРОД МУРАВЛЕНКО ПРИЗНАН ОДНИМ ИЗ ПОБЕДИТЕЛЕЙ X ВСЕРОССИЙСКОГО КОНКУРСА «ЛУЧШЕЕ МУНИЦИПАЛЬНОЕ ОБРАЗОВАНИЕ РОССИИ В СФЕРЕ УПРАВЛЕНИЯ ОБЩЕСТВЕННЫМИ ФИНАНСАМИ».

8 июня в Москве во время проведения X Всероссийской конференции «Бюджетная политика муниципальных образований в современных условиях» диплом III степени вручили заместителю главы Администрации города Муравленко, начальнику управления финансов Руслану Юсупову.

Система оценки включала 69 показателей, характеризующих качество управления бюджетными доходами, расходами и муниципальной собственностью, эффективность бюджетного планирования и исполнения бюджета, долговую политику, открытость и прозрачность деятельности местных финансовых органов, а также их кадровый состав.

Конкурс «Лучшее муниципальное образование России в сфере управления общественными финансами» был учрежден журналом «Бюджет» в 2007 году и проводится совместно с Союзом финансистов России при поддержке Совета Федерации. В нём приняли участие 260 муниципальных образований из 64 субъектов Российской Федерации, в том числе 114 городских округов и 146 муниципальных районов.

В рамках конференции муниципальные финансисты также обсудили с федеральными экспертами из Министерства финансов Российской Федерации проблемы местных бюджетов в современных условиях.

НАШ ГОРОД № 24 (1205) 15 ИЮНЯ 2017 г.

Участки для новых домов

СТРОИТЕЛЬСТВО

С НАЧАЛА ГОДА ЯМАЛЬСКИЕ ЗАСТРОЙЩИКИ ПОЛУЧИЛИ 37 РАЗРЕШЕНИЙ ДЛЯ ВОЗВЕДЕНИЯ ЖИЛЫХ ДОМОВ. СЕЙЧАС ДЕПАРТАМЕНТ СТРОИТЕЛЬСТВА И ЖИЛИЩНОЙ ПОЛИТИКИ ЯМАЛО-НЕНЕЦКОГО АВТОНОМНОГО ОКРУГА СОВМЕСТНО С ОРГАНАМИ МЕСТНОГО САМОУПРАВЛЕНИЯ ОСУЩЕСТВЛЯЕТ МОНИТОРИНГ ПРЕДОСТАВЛЕНИЯ ЗЕМЕЛЬНЫХ УЧАСТКОВ, ПРЕДНАЗНАЧЕННЫХ ДЛЯ ЭТИХ ЦЕЛЕЙ.

С января по май 2017 года застройщикам округа предоставлено 37 земельных участков общей площадью около 6 гектаров. В будущем на этих территориях построят жилые дома общей площадью 23,5 тысячи квадратных метров. Кроме того, по данным муниципальных образований, до конца 2017 года запланировано предоставление 157 земельных участков для строительства жилья общей площадью 227,3 тысячи квадратных метров.

Напомним, в планах – ввести в 2017 году 290 тысяч квадратных метров жилья. Задел для этого есть – по состоянию на 1 января этого года разрешения на строительство получили 277 многоэтажек. Кроме того, на территории округа индивидуальные застройщики уже возводят 1 300 частных жилых домов.

Более 300 километров дорог

БЛАГОУСТРОЙСТВО

НА ЯМАЛЕ ЭТИМ ЛЕТОМ ЗАПЛАНИРОВАН ЗНАЧИТЕЛЬНЫЙ ОБЪЁМ ДОРОЖНЫХ РАБОТ. ЗА СЧЁТ СРЕДСТВ БЮДЖЕТА ЯНАО СОДЕРЖИТСЯ ВСЯ УЛИЧНО-ДОРОЖНАЯ СЕТЬ РЕГИОНА: В ЯМАЛЬСКИХ МУНИЦИПАЛИТЕТАХ ОНА ИМЕЕТ ДЛИНУ БОЛЕЕ ОДНОЙ ТЫСЯЧИ КИЛОМЕТРОВ.

Ремонт автомобильных дорог общего пользования местного значения запланирован этим летом в четырех муниципалитетах: Шурышкарском районе, Муравленко, Лабытнанги и Салехарде. В общем, реконструируют более 300 километров полотна.

Кроме того, этим летом в нашем городе планируется ремонт на пяти улицах и в трёх внутриквартальных проездах. Работы проведут на улицах Ленина, Губкина, Муравленко, Ямальской, Украинских Строителей. Обновят и внутриквартальные проезды в разных микрорайонах. Отметим, протяженность автодорог в Муравленко составляет более 100 километров.

В рамках летнего содержания в муниципальных образованиях проведут ямочный ремонт, обеспыливание проезжей части, планировку обочин, вывоз мусора, кошение травы с газонов, очистку урн, колодцев и коллекторов ливневой канализации, нанесут дорожную разметку, установят искусственные неровности для обеспечения установленного скоростного режима и недостающие знаки.

/По материалам пресс-службы губернатора ЯНАО/
Фото из архива «НГ»

За примерную службу

Родителям муравленковских солдат-срочников вручили благодарности

НАГРАЖДЕНИЕ

ВЧЕРА ЕЩЕ БЕЗУСЫЕ МАЛЬЧИШКИ, СЕГОДНЯ – ДОСТОЙНЫЕ ЗАЩИТНИКИ ОТЕЧЕСТВА. МАМЫ ВЫТИРАЮТ СЛЕЗЫ, ПАПЫ ЗАМЕТНО ВОЛНУЮТСЯ. В ОДИН ИЗ САМЫХ ЗНАЧИМЫХ ПРАЗДНИКОВ ДЛЯ НАШЕЙ СТРАНЫ, В ДЕНЬ РОССИИ, В АДМИНИСТРАЦИИ ГОРОДА ДВАДЦАТИ СЕМЬЯМ ВОЕННОСЛУЖАЩИХ, КОТОРЫЕ В НАСТОЯЩЕЕ ВРЕМЯ ПРОХОДЯТ СРОЧНУЮ СЛУЖБУ В АРМИИ, ВРУЧИЛИ БЛАГОДАРНОСТИ ЗА ДОСТОЙНОЕ ВОСПИТАНИЕ СЫНОВЕЙ.

Положительные характеристики пришли на более чем сорок ребят, – командиры отмечают хорошую подготовку ямальских солдат. По словам Владимира Матвеева, старшего помощника военного комиссара Ямало-Ненецкого автономного округа по военно-патриотической работе, были отправлены запросы в 46 военных частей, но не на все еще получены ответы.

Обращаясь к родителям, глава города Александр Подорога искренне поблагодарил их за достойное воспитание сыновей и отметил, что бывших защитников Родины не бывает. «На любом посту – и в форме, и в костюме, мы все являемся защитниками нашей большой страны, – сказал он. – Честно говоря, меня характеристики наших ребят не удивили. Прочитав каждую из них, я прекрасно понимаю, что иного и быть не могло. На Севере живут и воспитывают своих детей особенные люди».

Слова уважения и признательности произнесли Валентина Полынова, представитель губернатора Ямало-Ненецкого автономного округа в г. Муравленко, Светлана Каменская, председатель Городской Думы, а также представители общественности и духовенства. Члены Молодежного совета при главе города Муравленко также присоединились к поздравлениям. «Несколько лет назад в этом зале моим родителям также говорили спасибо за мою службу. И я очень надеюсь, что когда-нибудь приду сюда и, как вы, услышу слова благодарности за воспитание своего сына», – сказал Иван Воронцов. Анастасия Родионова призналась, что является невестой солдата, и ей также знакомы все чувства – от тревоги до гордости за любимого человека. Не скрывали волнения родители. «Когда-то в мою семью также приходило благодарственное письмо от командира части, в которой я служил. И мне очень приятно, что сын пошел по моим стопам, – поделился отец военнослужащего Михаил Шелемей. – Я ему наказ дал, чтобы он служил хорошо, не посрамил ни дедов, ни отца».

Татьяна КОЗАРЬ
Фото Юлианны ФАЛЬШ

#ЯРоссия

Праздник в социальных сетях

ФЛЕШМОБ

12 ИЮНЯ В МУРАВЛЕНКО СОСТОЯЛСЯ НЕОБЫЧНЫЙ ФЛЕШМОБ #ЯРОССИЯ. ЖИТЕЛИ ГОРОДА ВЫКЛАДЫВАЛИ В СОЦИАЛЬНЫХ СЕТЯХ В ГРУППАХ ГАЗЕТЫ «НАШ ГОРОД» И «МУРАВЛЕНКОВСКИЙ ДЕНЬ» СВОИ СЕЛФИ, ФОТО С САМЫМИ ИНТЕРЕСНЫМИ И ЯРКИМИ МОМЕНТАМИ ПРАЗДНОВАНИЯ ДНЯ РОССИИ, СДЕЛАННЫЕ НА РАЗЛИЧНЫХ ГОРОДСКИХ МЕРОПРИЯТИЯХ ИЛИ ПРОСТО ВО ВРЕМЯ ПРОГУЛКИ. ТЕПЕРЬ АВТОРОВ РАБОТ, КОТОРЫЕ СОБРАЛИ БОЛЬШЕ ВСЕГО «ЛАЙКОВ», ЖДУТ ПАМЯТНЫЕ ПОДАРКИ.

В итоге благодаря стараниям муравленковцев прочувствовать атмосферу торжества можно было даже не выходя из дома. Разные тематические фото, размещенные в Сети жителями города, объединяют яркие эмоции, улыбки на лицах, шары или ленты в цветах российского триколора.

Больше всего «лайков» собрали снимки, выложенные Ириной Гизатуллиной, Лизой Романовой, Ильверой Магасумовой, Еленой Будниковой.

Забрать свои призы они могут в исполкоме партии «Единая Россия» по адресу: ул. Губкина, 32, с 14 по 16 июня с 16:00 до 17:00. При себе необходимо иметь паспорт.

Поздравляем победителей!

Евгений ЧЕРНИГОВСКИЙ
Фото из рунета

К новоселью не готовы?

Когда требования – завышенные, а основания – незаконные

ПЕРЕСЕЛЕНИЕ

ПЕРЕЕЗД В НОВОЕ ЖИЛЬЕ, ПРЕДОСТАВЛЯЕМОЕ ВЗАМЕН АВАРИЙНОГО, – РАДОСТНОЕ СОБЫТИЕ. НО, КАК ОКАЗЫВАЕТСЯ, НЕ ДЛЯ ВСЕХ. СРЕДИ ПРЕТЕНДЕНТОВ ЕСТЬ ТЕ, КТО САМ ОТКАЗЫВАЕТСЯ ОТ НОВОСЕЛЬЯ. ПРИЧИНЫ НАЗЫВАЮТ РАЗНЫЕ. И ГЛАВНАЯ ИЗ НИХ – УВЕРЕННОСТЬ В СВОЕМ ПРАВЕ НА КВАРТИРУ БОЛЬШЕЙ ПЛОЩАДИ.

Сейчас жильцы 19 общежитий, признанных аварийными, переезжают в семиэтажку в микрорайоне Российском. Муниципалитету Фондом жилищного строительства ЯНАО передано 152 квартиры, люди начали заселяться этой весной, и на данный момент новоселье справили уже больше 50 семей.

«Меня этот дом не устраивает: находится далеко от места работы. Да и переезжать из одного общежития в другое не хочу, – объясняет свое решение житель аварийного дома Юрий Андреевич. – Вы видели, какие там площади? На мой взгляд, мне должны предоставить полноценную квартиру»...

Напомним, студии – это квартиры, в которых жилая зона совмещена с кухней. То есть в отличие от комнат в общежитиях, в них имеются все удобства. Семиэтажки строятся для расселения жителей из домов коридорного типа, признанных аварийными.

Программа переселения из ветхого и аварийного жилья не направлена на улучшение жилищных условий в виде отдельных квартир большей площади. Первоочередная задача – это ликвидация аварийного жилого фонда и предоставление жилья в новостройках взамен непригодных для проживания.

Некоторые семьи, получив право переселиться, не захотели менять старую жилплощадь на новую. Одна из них проживает в помещении в 20 квадратных метров по договору социального найма, но не состоит в очереди на улучшение жилищных условий. Это значит, что по закону им должны предоставить квартиру, равную по площади. Но студия в семиэтажке, которая больше старого жилья по метражу на шесть квадратов, отказников не устраивает.

«Рассчитывать на то, что, отказываясь от предлагаемых вариантов, можно получить помещение большей площади в обход закона, бесполезно, – поясняет начальник отдела жилищно-социальных вопросов управления муниципального имущества (УМИ) Олеся Попович. – Если не удастся прийти к общему решению с жильцами до установленной даты сноса дома, то мы вправе приступить к процедуре изъятия занимаемого помещения, что предусмотрено Жилищным кодексом РФ. При этом с нанимателями временно могут заключить договор социального найма на другое жилье. И нет гарантии, что оно будет в капитальном исполнении. У собственников в этом случае комната или квартира выкупается муниципалитетом».

За два месяца 2017-го из аварийного жилья в новое переехали более 50 семей.

Отказ от переселения может обернуться и тем, что жилье предложат другим претендентам. Решение об этом принимается на заседании жилищной комиссии при УМИ. Например, одной муравленковской многодетной семье предлагали две квартиры вместо занимаемой комнаты в общежитии. Поясним, что жильцы состоят в городской очереди на улучшение жилищных условий и имеют право на увеличение площади. «Но семья хотела получить одну большую квартиру, и их не устроил такой вариант. В итоге в эти помещения заселились другие муравленковцы, также проживающие в аварийном доме, – говорит Олеся Робертовна. – Через некоторое время отказники надумали произвести обмен, но уже не успели. Сейчас они ждут, когда в Муравленко построят дома, в которых будут подходящие по площади жилые помещения».

СТАЖ РАБОТЫ НИ ПРИ ЧЁМ

Некоторые ошибочно полагают, что основанием для предоставления более просторной квартиры является трудовой стаж в районах Крайнего Севера. «Но законодательством не предусмотрена привязка к продолжительности работы на Ямале. Четко установлено, что увеличение жилплощади при переселении из ветхого и аварийного фонда возможно только в том случае, если семья признана малоимущей и нуждается в улучшении жилищных условий, – уточняет Олеся Попович. – Причем претенденты должны отвечать сразу двум этим критериям. Отмечу, что при расчете количества площади жилья на каждого члена семьи учитываются квартиры или дома, имеющиеся у них в собственности, на территории всей России».

Полностью расселены «деревяшки», расположенные по адресам: переулок Нефтяников, 5 и 21, и улица Украинских Строителей, 22.

Отсутствие у семиэтажки подземной парковки – и такую причину назвал один из отказников. Это требование очевидно завышенное, в Жилищном кодексе РФ не указанное. При этом отметим, что рядом с «капиталкой», где муравленковец уже мог бы обосноваться, есть автостоянка. А по завершении строительства других семиэтажек на территории появится детская площадка.

ТОРМОЗЯТ СТРОИТЕЛЬСТВО

Удивительно, но факт: некоторых нанимателей и собственников в расселяемых домах специалисты УМИ просто не могут найти и сообщить им о скором переезде. Странная незаинтересованность в таком насущном вопросе...

«Молчуны» проживают в домах по адресам: переулок Нефтяников, 22, улицы Украинских Строителей, 14, Молодёжная, 10, 12, 14 и 18, Энтузиастов, 3 и 20, Школьная, 1.

В чём же причина? Люди давно сменили адреса проживания или даже переехали в другие регионы России и не оставили своих контактов. Кто-то уехал на «землю» в отпуск. Специалисты УМИ развешивают объявления, направляют «молчунам» письма, пытаются связаться через соседей. Важно, чтобы аварийные дома быстрее расселялись и сносились. Ведь «деревяшки» занимают земельные участки, на которых уже могло бы вестись строительство новых зданий.

...Конечно, жилищный вопрос – один из самых важных, и каждой семье хочется жить в комфорте. Но прежде чем предъявлять свои особенные требования к новому жилью, следует внимательно изучить законы и выяснить, на какую площадь можно рассчитывать. Тогда не будет неоправданных ожиданий и разочарования вместо радости по поводу близкого новоселья.

Анастасия САЛДИЯРКИНА
Фото Юлианны ФАЛЬШ

Дом № 45 на улице 70 лет Октября продолжает заселяться. Недавно ключи от нового жилья получили еще четыре семьи. Перед переездом каждый внимательно осматривает помещение. «Здесь будет жить наш сын, – говорит Зинара Мухтаруллина. – Жили в старом общежитии больше 20 лет, дом с 2013 года признан аварийным. Мы рады, что город предоставил нам жилье взамен аварийного абсолютно бесплатно».

Тротуар обустроят?

СПРАШИВАЛИ? ОТВЕЧАЕМ!

– ПЛАНИРУЕТСЯ ЛИ ЛЕТОМ 2017 ГОДА БЛАГОУСТРОЙСТВО ТРОТУАРОВ (ИХ НЕОБХОДИМО «ПОДНЯТЬ», ПОТОМУ ЧТО ВОЗЛЕ ПОДЪЕЗДОВ СКАПЛИВАЕТСЯ ТАЛАЯ И ДОЖДЕВАЯ ВОДА) ВО ДВОРАХ ДОМОВ № 83 И № 93, РАСПОЛОЖЕННЫХ НА УЛИЦЕ ЛЕНИНА?

Отвечает начальник МКУ «Управление коммунального заказа» Наталья Зубарева:

– В этом году проведение ремонтных работ в районе домов № 83 и № 93 на улице Ленина не запланировано. Документация для реализации мероприятий по обустройству тротуаров во дворах этих жилых домов находится в стадии разработки. При составлении плана ремонтных работ на 2018 год пожелания граждан будут учтены.

Да будет свет!

РАЗВИТИЕ

НА ГОРОДСКОЙ СОПКЕ УСТАНОВИЛИ И УЖЕ ВВЕЛИ В ЭКСПЛУАТАЦИЮ ПОДСТАНЦИЮ НА 400 КИЛОВАТТ. ЭТО СТАЛО ВОЗМОЖНЫМ БЛАГОДАРЯ СОТРУДНИЧЕСТВУ «ГАЗПРОМНЕФТЬ-МУРАВЛЕНКО» И ФОНДА ПОДДЕРЖКИ СУБЪЕКТОВ МАЛОГО И СРЕДНЕГО ПРЕДПРИНИМАТЕЛЬСТВА И РАЗВИТИЯ ГОРОДА МУРАВЛЕНКО.

Специалисты Фонда разработали проект, а градообразующее предприятие выделило часть средств на его реализацию. Деньги были переданы в рамках программы социальных инвестиций компании «Газпром нефть» «Родные города».

Безусловно, появление электричества даст толчок к более активному развитию инфраструктуры одного из любимых мест отдыха муравленковцев.

«Мощности подстанции хватит для реализации самых смелых идей, – рассказывает Андрей Шабан, исполнительный директор НО «Фонд поддержки субъектов малого и среднего предпринимательства и развития города Муравленко». – Например, для фестиваля «Белые ночи» хватило канала мощностью всего 50 киловатт. Думаю, теперь на Сопке и в ее окрестностях различные городские мероприятия будут проводить чаще. К тому же наверняка теперь там охотнее будут реализовывать свои проекты предприниматели».

Евгений ЧЕРНИГОВСКИЙ
Фото предоставлено управлением корпоративных коммуникаций «Газпромнефть-Муравленко»

НАШ ГОРОД № 24 (1205) 15 ИЮНЯ 2017 г.

Думать как выпускник

Театрально-журналистский этюд в трёх действиях

ПРОВЕРЕНО НА СЕБЕ

КОГДА НА РЕДАКЦИОННОЙ ПЛАНЕРКЕ МНЕ ПРЕДЛОЖИЛИ СДЕЛАТЬ МАТЕРИАЛ ПРО ГОСУДАРСТВЕННУЮ ИТОГОВУЮ АТТЕСТАЦИЮ, НАД ЕГО ФОРМАТОМ Я ДОЛГО НЕ РАЗМЫШЛЯЛ. ВО ВРЕМЯ МОЕЙ УЧЕБЫ В ШКОЛЕ ЕГЭ ЕЩЕ НЕ ВВЕЛИ, И Я РЕШИЛ ПРИМЕРИТЬ НА СЕБЯ РОЛЬ ВЫПУСКНИКА И ПОПРОБОВАТЬ «СДАТЬ» ЕДИНЫЙ ГОСУДАРСТВЕННЫЙ ЭКЗАМЕН, БЛАГО ПРИМЕРЫ КОНТРОЛЬНО-ИЗМЕРИТЕЛЬНЫХ МАТЕРИАЛОВ МОЖНО ЛЕГКО НАЙТИ В ИНТЕРНЕТЕ...

Предмет выбрал практически сразу же – литература. В школе я ее любил, да и до сих пор регулярно читаю произведения российских авторов. А чтобы максимально вжиться в образ, решил пообщаться с лицеистами, которые тоже сдают «литру», непосредственно в пункте приема экзамена (ППЭ) – так можно еще лучше понять, что они чувствуют.

Действие первое
ЗА НОЧЬ ДО...

Чтобы подготовиться, скачал книжки, наверное, всего школьного курса литературы с 5 по 11 класс на компьютер и полночи перед «днем Х» их штудировал. Затем понял – всё осилить не успею, и начал изучать отдельные главы в произведениях. Но когда к шести утра я задремал прямо над учебником и во сне Наташа Ростова почему-то вдруг начала признаваться в любви Евгению Онегину, решил – хватит, пора спать, иначе у меня вообще всё прочитанное перемешается в какой-то странный литературный коктейль.

Кстати, как я потом выяснил, освежить знания можно было и по-другому, в разы проще. «Узнал, что мне для поступления необходима литература, только пару месяцев назад. Конечно же, за такой короткий срок я не успел бы повторить школьную программу, поэтому просто пересмотрел русские сериалы, поставленные по произведениям наших классиков. И такой метод подготовки использовали и многие мои товарищи», – рассказал мне уже в ППЭ выпускник многопрофильного лицея. Эх, перефразируя известную поговорку, можно сказать: «Знал бы прикуп, спал бы ночью!»

Действие второе
ДЕНЬ Х

Уже на подходе к пункту проведения экзамена меня начинает колотить мелкая дрожь. «Интересно, я действительно настолько вжился в образ, что начал волноваться, или сказывается обыкновенный недосып? Нельзя было читать до утра, всё равно не успел нормально подготовиться...» – думал я.

Захожу. Внутри пока ни одного школьника, но полицейские, медработники, сотрудники образовательных учреждений, выполняющие сегодня функции специалистов ППЭ, члены Государственной экзаменационной комиссии – на месте. Конечно же, стоит и металлодетектор. Этот грозный «дядя» не только стоит на страже безопасности, но и не дает проносить в аудитории кроме различных запрещенных предметов еще и обычные наручные часы, и мелкие талисманы, которые дети берут с собой «на удачу».

Например, в прошлом году я стал свидетелем одного любопытного случая. Выпускнику пришлось оставить у сопровождающего маленькую, размером со спичечный коробок, и совершенно пустую металлическую коробочку, хотя он очень просил разрешить взять ее с собой, говорил, вещица всегда «помогает» ему на экзаменах. Ума не приложу, как там можно было спрятать шпаргалку, так что, видимо, предмет действительно просто добавлял парню уверенности в себе.

Вернемся в год и день сегодняшний... Через 10–15 минут в ППЭ начали приходить дети. Организованно, во главе с сопровождающим, они постепенно заполняли холл второй школы – экзамен проходил именно там.

Пока ребят не впустили в классы, успел с ними немного пообщаться. «Конечно, я очень волнуюсь, ведь литература мне нужна для поступления в вуз, – поделилась своими эмоциями Анастасия, выпускница. – Не спала всю ночь, но не потому что готовилась – от чтения книг я не отрывалась последние месяцев пять, просто не могла уснуть из-за стресса».

Другая школьница, Людмила, тоже пожаловалась на то, что из-за нервного напряжения не смогла выспаться. «Приснилось, что я почему-то не попала в списки и меня не пропускают в ППЭ. Это был настоящий кошмар...» – рассказала она.

То, что дети переживают, было понятно даже визуально. Один из выпускников несколько минут проверял все свои немногочисленные карманы, затем достал из брюк паспорт и едва слышно произнес: «Слава богу».

Правда, были среди школьников и те ребята, которые весело общались и перешучивались друг с другом. Оказывается, кто-то писал ЕГЭ по литературе просто для того, чтобы набрать дополнительные баллы.

Решил прислушаться к себе. Нужно же определить, к какой подгруппе сдающих я отношусь. Через мгновение понял: в роль вжиться удалось, трясло меня перед входом в школу именно из-за волнения...

...Лицеисты проходят через рамку металлодетектора, в руках у них только паспорт и ручки, а один из организаторов попутно напоминает им правила поведения на экзамене и дополнительно «прозванивает» их металлоискателем. Всё серьезно! Проверка, по-моему, еще строже, чем перед посадкой в самолет.

Действие третье
ЧАС НАСТАЛ

Ребята разошлись по аудиториям и заняли места в них согласно спискам. Примерно через 15 минут они получат задания. Что ж, значит, мне нужно спешить в редакцию к компьютеру, чтобы тоже приступить к экзамену.

Открываю свой вариант ЕГЭ на специализированном портале, созданном компанией «Яндекс». На работу отводится чуть меньше трех часов. Но только я, в отличие от школьников, сочинение писать не буду – система не сможет его оценить, а вот анализировать отрывок из произведения классика, вспоминать имена героев и названия литературных жанров придется. К тому же потребуется ответить на пару вопросов о стихотворениях.

...Всё, вбиваю последний ответ, выдыхаю и с волнением жду результат. В итоге на 12 заданий я потратил час с небольшим. Верно из них выполнил 10. В целом неплохо, думал, будет хуже. Но поработать головой пришлось серьезно. Экзамен, как соковыжималка, кажется, выдавил из нее все знания, какие только были о «Мертвых душах» и творчестве Блока. Да и переживал я изрядно, хотя надо мной не висели камеры видеонаблюдения.

«А как выпускники лицея справились с ЕГЭ?» – думал я на обратном пути в ППЭ. Но вернулся туда рано, первые отстрелявшиеся потянулись из аудиторий только через два часа после начала. Конечно же, я воспользовался возможностью и спросил у них: «Ну как?»

«Хорошо справился с заданиями, – говорит Илья, выпускник лицея. – Особенно сложных вопросов не было. Затруднения вызвало только сочинение. Мне попался «Вишневый сад», это произведение я плохо помнил».

Другие ребята, с которыми мне удалось пообщаться после экзамена, тоже говорили, что они уверены в положительном результате. Что ж, будем надеяться, они окажутся правы, всё же сдать Единый государственный непросто, причем даже в такой усеченной форме, как это делал я. А что уж говорить о подростках, для которых ЕГЭ, возможно, первое по-настоящему серьезное испытание в жизни, требующее от них максимальной концентрации. Но этим и хорош Единый государственный экзамен, ведь он позволяет ребятам стать взрослее, морально подготовиться к новому этапу в их жизни.

Проверить и поправить здоровье

ЗОЖ

11 ИЮНЯ В РАМКАХ ФЕСТИВАЛЯ ЗДОРОВОГО ОБРАЗА ЖИЗНИ РАБОТАЛО НЕСКОЛЬКО ПЛОЩАДОК, НА КОТОРЫХ ЖИТЕЛИ ГОРОДА СМОГЛИ ПРОКОНСУЛЬТИРОВАТЬСЯ У ДОКТОРА, СДАТЬ РАЗЛИЧНЫЕ АНАЛИЗЫ, ЗАНЯТЬСЯ ЙОГОЙ И ДЫХАТЕЛЬНОЙ ГИМНАСТИКОЙ ПОД РУКОВОДСТВОМ ИНСТРУКТОРОВ ЦЕНТРА СПОРТА «МУРАВЛЕНКО».

Так, с девяти утра и до двух часов дня в городской поликлинике вели приём врач-инфекционист и врач-онколог, кроме того, каждый желающий мог анонимно сдать кровь на ВИЧ-инфекцию. «У кабинетов этих специалистов обычно выстраиваются большие очереди, да и чтобы попасть к ним на прием, необходимо взять талон. Замечательно, что на фестивале можно проконсультироваться у этих докторов без томительного ожидания», – сказала Светлана, жительница города.

После обеда начали работу «столы ЗОЖ». В торговом центре «Тандем» можно было измерить антропометрические данные и артериальное давление, пройти экспресс-диагностику основных показателей здоровья человека – уровня глюкозы и холестерина в крови. А также определить уровень угарных газов в выдыхаемом воздухе на смокелайзере и проконсультироваться у терапевта и медицинского психолога. «За два часа мы обследовали 50 человек, – говорит Анастасия Обвинцева, врач-терапевт городской больницы. – Анализы у большинства из них в норме или чуть ее превышают. Естественно, мы дали все необходимые рекомендации. Кстати, три муравленковца решили воспользоваться помощью специалиста, чтобы бросить курить».

Отметим, подобный «стол ЗОЖ» работал и в Центре спорта «Муравленко». А кроме того, там же прошли мастер-классы для прекрасной половины человечества по йоге и бодифлексу – особой дыхательной гимнастике. «Эти виды физической активности отлично помогают восстановить силы после работы, – рассказывает Екатерина Кузьмина, заместитель директора по спорту Центра спорта «Муравленко». – Достаточно заниматься всего 15 минут в день, чтобы привести себя в тонус и зарядиться позитивом».

И действительно, жительницы города, принявшие участие в мастер-классе, после тренинга буквально светились от переполнявшей их энергии. «Было весело и интересно! Я с удовольствием выполняла команды инструктора. Упражнения, которые она нам продемонстрировала, несложные, думаю, я смогу выполнять их дома», – поделилась впечатлением Лидия, жительница города.

Материалы полосы
Евгения ЧЕРНИГОВСКОГО
Фото Юлианны ФАЛЬШ

Призвание есть чудо неслучайное

Надежда Фёдорова ещё в детстве решила стать врачом

ЕСТЬ ТАКАЯ ПРОФЕССИЯ

ОДНАЖДЫ В ДЕТСТВЕ НАДЕЖДА УСЛЫШАЛА, ЧТО ОТЕЦ СТЕПЕННО ГОВОРИЛ РОДСТВЕННИКАМ: «СТАРШАЯ ДОЧЬ ЛЕНА БУДЕТ УЧИТЕЛЕМ МАТЕМАТИКИ – ОНА УЖЕ СТУДЕНТКА ПЕДАГОГИЧЕСКОГО ИНСТИТУТА. ХОРОШО, ЕСЛИ БЫ НАДЯ В МЕДИЦИНСКИЙ ПОСТУПИЛА».

Надежда Васильевна Фёдорова имеет грамоты и поощрения за добросовестный труд, но большая награда для неё – понимание того, что она нужна людям и может им помочь.

ФОТО ЮЛИАННЫ ФАЛЬШ

«Эти слова запали мне в душу, – рассказывает Надежда Васильевна Фёдорова, врач-невролог Муравленковской городской больницы. – И поскольку авторитет отца велик, я их восприняла серьезно. Родителям виднее, какими способностями обладают их дети. Если у моей сестры страсть к точным наукам – она действительно работала учителем математики и информатики, а в дальнейшем получила ещё и экономическое образование – то мои личностные качества совпадают с требованиями, предъявляемыми к людям нашей профессии».

Да, успешным врачом, каким является Надежда Васильевна, способен стать не каждый. А она как раз обладает внимательностью, добротой и в то же время твердостью, огромным чувством ответственности.

Решительность, ясное понимание цели и умение достигать её – тоже в характере врача. Я уже не говорю о том, что выпускница мединститута не испугалась сурового климата и переехала на Север, причем дочери шел второй лишь годик. Главное: не побоялась отсутствия опыта работы. Наверное, была уверена в своих силах и знаниях. А образование она получила достойное: окончила Чебоксарский медицинский институт в 1999 году по специальности «лечебное дело». Интернатуру прошла в районной клинической больнице города Чебоксары по специальности «врач общей практики».

УЧИТЬСЯ ВСЮ ЖИЗНЬ

Да, образование прекрасное! Но всё же… «Очень важно, кто окажется рядом, когда делаете первые шаги в профессии. Я с благодарностью вспоминаю многих из нашего коллектива. Особенно помогли Светлана Александровна Бондарева – тогда она была заведующим терапевтическим отделением взрослой поликлиники – и Татьяна Дмитриевна Соколова, врач-невролог. Прежде всего они были очень требовательны. А ещё щедро делились опытом. Так что я перенимала всё самое хорошее от коллег и повышала свой профессиональный уровень».

Действительно, врач учится всю жизнь. Уже в 2001 году Надежда Васильевна прошла сертификационно-аттестационный цикл «Неврология» в Казанской государственной медицинской академии. Там же – курсы повышения квалификации: по неврологии, профпатологии… Впрочем, перечислять можно долго. Но важнее – результат всей профессиональной подготовки, то есть каждодневный труд врача. Надежда Васильевна владеет современными методами диагностики и лечения неврологических больных, вела амбулаторный прием пациентов, участвовала в работе призывной комиссии при военкомате, проводила профилактические и медицинские осмотры. И при этом ей чуждо такое понятие, как «конвейерно-поточный стиль работы», когда врачи не запоминают лица больных. «Когда ко мне в кабинет входит человек, я уже знаю, что он у меня уже был на приеме – не надо даже по амбулаторной карте проверять», - улыбается Надежда Васильевна.

ВАЖНОЕ ЗВЕНО

Сейчас она работает в должности врача-невролога отделения медосмотров. Это важное звено, обычно именно здесь выявляются самые различные заболевания на ранних стадиях, что имеет огромное значение для своевременного оказания медпомощи.

«Меня тревожит, что некоторые пациенты относятся к своему здоровью легкомысленно. Но ведь здоровье – самое важное! И выявленная на ранних стадиях болезнь лучше поддается лечению. Если обнаруживается патология, то в зависимости от степени тяжести пациенты направляются под наблюдение невролога или на стационарное лечение, а при необходимости – на врачебную комиссию, где решаются вопросы по профпригодности заболевшего, а также по дообследованию в специальных центрах. Мы тесно сотрудничаем с клиниками других городов, в частности, Тюмени. Выстроена целая система – в том числе по оказанию высокотехнологичной помощи».

Те, кто проходил лечение у Надежды Фёдоровой, ценят доктора за профессионализм и доброжелательность, за то, что в каждом пациенте она видит личность, нуждающуюся не только в медицинской помощи, но и в духовной поддержке. «О том, как обсуждать тему болезни, можно судить по психотипу пациента. Да, мы уже, можно сказать, психологи, и если кому-то помогает «холодный душ», после которого он встряхнется, то другим надо объяснять, как говорят, издалека. Подход индивидуальный во всём, в том числе и по рекомендациям. Но универсальные советы есть: это посильные занятия физкультурой, соблюдение режима труда и отдыха. Будет только польза!»

СЕМЬЯ – ИСТОЧНИК СИЛ

Истории болезни, сопереживание… Плотный рабочий график, минимальное количество времени на досуг… И при этом Надежда Васильевна всегда прекрасно выглядит, позитивна! Как ей это удается?

«Семья – надежный тыл. Меня во всём поддерживает мой муж Сергей. А дети радуют нас своими достижениями: Александра – студентка юридического вуза, сын Кирилл успешно окончил первый класс. Мои родные и близкие – это счастье, источник сил».

Наверное, поэтому Надежда Васильевна желает коллегам прежде всего семейного счастья и крепкого здоровья. «Я очень люблю свою профессию и ни разу не пожалела о своём выборе. Желаю медицинским работникам удовлетворенности от своего труда, ведь для нас большая радость – видеть, что пациент идет на поправку».

Вера ЗОЛОТОВА

ОЛЕГ КАЗАКОВ, ГЛАВНЫЙ ВРАЧ ГБУЗ ЯНАО «МУРАВЛЕНКОВСКАЯ ГОРОДСКАЯ БОЛЬНИЦА»:

– Дорогие коллеги! В день нашего профессионального праздника хочу поблагодарить всех вас за совместную работу. Своим трудом, своими профессиональными знаниями вы способствуете тому, чтобы наша больница являлась одним из лучших медицинских учреждений ЯНАО.

Желаю вам счастья, здоровья, успешного профессионального развития! Мира и тепла вашим семьям!

Спасибо за ваши добрые сердца, за терпение и трудолюбие, за верное служение медицине!

ПРИМИТЕ ПОЗДРАВЛЕНИЯ

Уважаемые работники здравоохранения!

От всей души поздравляю вас с профессиональным праздником – Днём медицинского работника!

Одним из главных приоритетов социально-экономического развития Ямала является достойное качество жизни северян. Сегодня перед ямальским здравоохранением стоят конкретные задачи по сбережению людей, укреплению их здоровья, более активной профилактике заболеваний. Радует, что наши медработники уже добились значительных результатов по всем направлениям, а арктическая медицина выходит на более серьёзный уровень высоких технологий и качества.

В ваш праздник искренне благодарю всех специалистов медицинских коллективов Ямала за преданность делу, профессионализм и ответственность. Особая признательность ветеранам отрасли – за бесценный опыт, мастерство и многолетний добросовестный труд.

Уверен, заботливые руки, добрые сердца, бескорыстие и впредь будут вашими помощниками в сохранении жизни и здоровья ямальцев.

Искренне желаю вам и вашим родным благополучия, счастья, успехов, здоровья и всего самого наилучшего!

Губернатор ЯНАО
Дмитрий КОБЫЛКИН

***

Величайшая ценность, с которой ничто не сравнится, это здоровье. Только физически здоровый человек способен уверенно двигаться вперед, полноценно заботиться о детях и старшем поколении, приносить пользу обществу.

В праздничной дате – выражение глубокой благодарности вам, уважаемые работники системы здравоохранения. Всем, кто изо дня в день защищает здоровье каждого из нас, а порой и борется за человеческую жизнь. В трудные минуты вы помогаете нам преодолевать болезни, облегчаете боль.

Ваш труд требует большого физического и морального напряжения, знаний, терпения и умения сопереживать душевным и телесным недугам ваших пациентов, и он всегда востребован.

Выражаю огромную признательность всем медицинским работникам за неутомимый труд, желание помочь людям, преданность своему делу. От всей души желаю вам крепкого здоровья, профессионального роста и успехов, счастья и благополучия!

Глава города
Александр ПОДОРОГА

***

В этот день мы с признательностью чествуем тех, кто посвятил свою жизнь благородному делу – заботе о жизни и здоровье человека. Врачи, медицинские сестры и санитары, фельдшера и фармацевты – это профессионалы, для которых служение обществу и постоянная готовность прийти на помощь – жизненное кредо.

У каждого из нас найдется немало теплых слов благодарности за ваши сострадание, самоотдачу и умелые руки, способные творить чудеса.

Не вызывает сомнений, что ваши профессионализм, опыт, преданность своему делу и высокие нравственные принципы продолжат служить идеям милосердия и гуманизма.

От всей души желаю вам профессиональных успехов, здоровья, семейного благополучия и уверенности в завтрашнем дне. Пусть самой большой наградой для вас станут улыбающиеся и благодарные ваши пациенты, которым вы подарили радость здоровой жизни!

Председатель Городской Думы
Светлана КАМЕНСКАЯ

НАШ ГОРОД № 24 (1205) 15 ИЮНЯ 2017 г.

Летописец неистовых подвигов

НАШИ ГЕРОИ

ЮРИЙ ГЕРМАН – РУССКИЙ СОВЕТСКИЙ ПИСАТЕЛЬ, ДРАМАТУРГ, КИНОСЦЕНАРИСТ, МАСТЕР СЛОВА И ЧЕЛОВЕК ОГРОМНОГО ТАЛАНТА.

Он родился 22 марта 1910 года в Риге. Его отец был офицером русской армии, дослужившимся до штабс-капитана, мать – преподаватель русского языка.

С отцом, офицером-артиллеристом, прошёл Гражданскую войну, окончил школу в Курске. В Ленинграде с 1929 года, учился в техникуме сценических искусств. Печатался с 1928 года, в 17 лет написал роман «Рафаэль из парикмахерской». Однако профессиональным литератором стал считать себя после выхода романа «Вступление» (1931), одобренного Максимом Горьким.

В годы Великой Отечественной войны Юрий Герман служил писателем при отделе агитации и пропаганды политического управления Северного флота в звании капитана административной службы и на Беломорской военной флотилии в качестве военного корреспондента ТАСС и Совинформбюро. Он всю войну пробыл на Севере. Из Архангельска часто вылетал в Мурманск, Кандалакшу, по несколько месяцев жил в городе Полярном, выезжал на ответственные участки фронта, посещал передовые позиции, ходил в походы на боевых кораблях Северного флота. Писатель подружился с журналистами «Правды Севера» и «Северной вахты», писал очерки и статьи для ТАСС, корреспонденции, заметки, и при этом ещё находил время для творчества. За годы войны он написал немало повестей и рассказов, которыми зачитывались и адмиралы, и матросы. За заслуги в годы Великой Отечественной войны награждён орденом Красной Звезды.

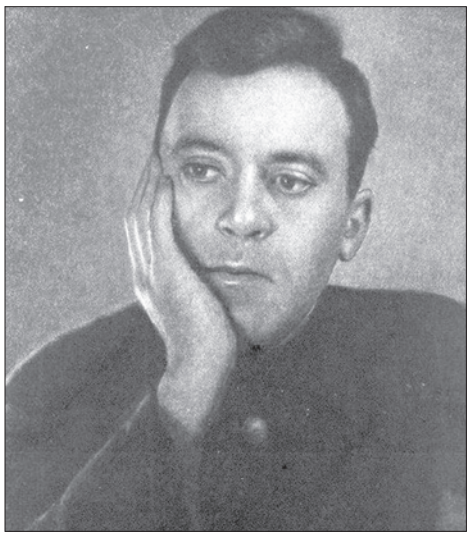

Юрий Герман пробыл на Севере четыре года и всегда с добрым чувством вспоминал об этой поре. «Север, – говорил он, – обогатил меня как писателя».

Роман-трилогия «Дело, которому ты служишь» лег в основу сценария художественного фильма «Дорогой мой человек». В трилогии нашёл художественное воплощение опыт автора, полученный во время службы на Северном флоте в годы войны.

Юрий Герман – автор исторического романа об эпохе Петра I «Россия молодая» (1952). По его повестям и рассказам поставлены кинофильмы «Проверка на дорогах» и «Мой друг Иван Лапшин», «Торпедоносцы» и другие.

По словам писателя, его всегда окружали замечательные люди – настоящие герои, способные на подвиг. Именно они и становились прототипами персонажей его произведений.

/По материалам интернет-изданий/

«О войне папа молчал», -

говорит дочь фронтовика Людмила Подопригорова

Внучка Таня (3-я слева) с портретом деда на шествии «Бессмертный полк»

Бессмертный полк

ПАМЯТЬ ЖИВА

– ТЕМА ВОЙНЫ НЕ БЫЛА В НАШЕЙ СЕМЬЕ ПОД ГРИФОМ «СЕКРЕТНО», – НАЧИНАЕТ СВОЙ РАССКАЗ ЛЮДМИЛА ПОДОПРИГОРОВА, – НО ПАПА НИКОГДА НЕ РАССКАЗЫВАЛ МНЕ О ТОМ, ЧТО ВОЕВАЛ. ЛИШЬ ДВА ГОДА НАЗАД ОТ СЕСТЕР Я УЗНАЛА, ЧТО ОТЕЦ – ФРОНТОВИК. ПОЧЕМУ ОН МОЛЧАЛ? ПОЧЕМУ НЕ НОСИЛ СВОИ НАГРАДЫ? МОЖЕТ, НЕ ХОТЕЛ ТРЕВОЖИТЬ СЕРДЦЕ ВОСПОМИНАНИЯМИ ОБ УЖАСЕ, СТРАХЕ, ГОЛОДЕ, ХОЛОДЕ, ПОТЕРЯХ ОДНОПОЛЧАН. А МОЖЕТ, ОБЕРЕГАЛ, ЧТОБЫ ГОРЕ ВОЙНЫ ЧЕРЕЗ ЕГО РАССКАЗЫ МЕНЯ НЕ КОСНУЛОСЬ.

Идут года, идут. Какие сюрпризы ей готовит время, Людмила Александровна даже не могла предположить. Мысленно возвращаясь в детство, она вспоминает, что у них дома была сумка с документами, и любопытство часто заставляло ее заглядывать в нее: перебирать бумажки, книжечки, играть и рассматривать медали, которые там хранились. Это было интересно, а на вопрос: «Папа, откуда эти награды?» – он коротко отвечал: «Да в армии дали». Маленькая Людмила не знала, что эти блестящие «игрушки» отец заслужил на войне, которая ей, родившейся в 60-е, была знакома только по кинофильмам. Да и отец не афишировал, что он был на фронте, для нее папа и война вообще были несопоставимы.

Из рассказов сестер известно, что их папа интересовался танками Т-34, восхищался Маршалом Советского Союза Георгием Жуковым. А о своем фронтовом прошлом – молчал.

ДОШЁЛ ДО КЁНИГСБЕРГА

А ведь Александр Донец прошел почти всю Великую Отечественную! Родился он 9 мая 1924 года в поселке Седово Новоазовского района Донецкой области, был призван на фронт в 1942-м, едва ему исполнилось восемнадцать лет.

Из документов архива Министерства обороны России Людмила Александровна и ее сестры узнали, что их отец служил в 128-м минометном полку резерва главного командования, был командиром орудия. Этот полк входил в состав 40-й армии Воронежского фронта. Александр Васильевич участвовал в штурме и освобождении Кёнигсберга. Именно там, в Калининграде, и встретил Победу.

В семье Людмилы Подопригоровой сохранилась только одна фотография военного времени, на ней Александр Васильевич Донец в гимнастерке. Дочь фронтовика предполагает, что снимок сделан после военной реформы 1943 года, когда петлицы сменили на погоны, по ним Людмила Александровна определила воинское звание своего отца – младший сержант. На сайте «Подвиг народа» она нашла запись о том, что Александр Донец награжден орденом Отечественной войны II степени, других сведений о наградах нет, но она помнит, что у него была не одна медаль, а три. Вот только названий их она не знает.

Так по крупицам собирает она сведения и бережно анализирует, сопоставляет, вспоминает. Сегодня все оставшиеся документы отца хранятся у сестры Ирины в Донецке.

НИКОГДА НЕ ССОРИЛИСЬ

После войны Александр Донец вернулся в родные края, позже переехал в город Моспино Донецкой области, пошел восстанавливать шахту, где потом всю дальнейшую жизнь проработал в забое шахтером. В этом же городе познакомился со своей будущей женой – Кларой Аркадьевной, которая выросла в Моспино. Во время войны город с октября 1941-го по сентябрь 1943 года находился под фашистской оккупацией. Однажды семью Клары Аркадьевны чуть не расстреляли за то, что ее мама работала до войны в городском исполкоме. Спасло то, что их предупредили, и они вовремя спрятались.

«Мама всегда переживала, провожая папу на работу. Бывало, что случались под землей обвалы, и шахтерам приходилось по несколько дней проводить в забое, ожидая помощи», – рассказывает Людмила Александровна. Она никогда не видела, чтобы родители ссорились, они до конца жизни были вместе, всё делали сообща: ухаживали за виноградником, следили за порядком в доме.

«Я БЫЛА ЕГО ДОЧЕЧКОЙ...»

Александр Васильевич и Клара Аркадьевна вырастили четверых детей. Старший сын Владимир стал первым помощником капитана, ходил в море, сейчас живет в Латвии. Дочери выбрали профессию воспитателя детского сада, Любовь впоследствии стала заведующей, живет в Москве, а Ирина осталась в Донецке. «Сестры и брат были намного старше меня. Когда я родилась, они уже все разъехались учиться. Папа мечтал еще об одном сыне, а появилась на свет я. Он меня ласково называл «сын-сылочкой», но чаще дочечкой, – говорит Людмила Подопригорова. – Отец везде и всюду брал меня с собой, я ему помогала и на верстаке работать, и велосипед чинить, вот только пальцы суну не туда – то кожу сдеру, то прищемлю. В общем, была, как мальчишка». Воспоминания об отце у Людмилы Александровны самые теплые: он был честным и справедливым человеком, заботливым и внимательным отцом. «А какие сюрпризы он мне готовил! Писал записки с заданиями, даже в клетки с кроликами прятал свои послания. А я носилась по всему двору, следуя указаниям, и в итоге находила желанную шоколадку или любимые конфеты», – вспоминает дочь ветерана.

Умер Александр Васильевич Донец в 1986 году, прожив всего шестьдесят два года. Дети Людмилы Александровны, его внуки, не застали деда в живых. Каждый год 9 Мая они вспоминают своего близкого человека. Для них это двойная дата: Праздник Победы, которая завоевана, в том числе и его мужеством, доблестью, стойкостью, и еще – день его рождения.

Бегут года, бегут. Не повернуть время вспять, иначе Людмила Александровна обязательно бы спросила у папы: «Почему ты мне ничего не рассказывал о войне? Тебе было страшно?»

Елена МИТРОФАНОВА
Фото Юлианны ФАЛЬШ
и из личного архива
Людмилы ПОДОПРИГОРОВОЙ

Через все испытания

22 июня – одна из самых печальных дат в истории России – День памяти и скорби. «Через все испытания» – смотрите программу в эфире МАУ ТРК «Муравленко-ТВ» в четверг.

19:00, *четверг, ТНТ*

Смертельное падение

Основательно изучив досье на гениального вора Генри Кларка, Ричард и Фей Моро предлагают ему сотрудничество. Супруги намерены провернуть искусную аферу – ограбить особняк известного миллионера Салинаса, но без помощи Генри им не обойтись. Взвесив все за и против, Кларк принимает предложение, не предполагая, к каким последствиям приведет его решение...

01:10, *понедельник, Первый*

Каратель

Фрэнк Кастл – агент ФБР под прикрытием, который после долгих лет службы оперативником должен наконец-то получить кабинетную должность и начать спокойную жизнь со своей женой и детьми. Однако ему предстоит пережить страшное потрясение – во время выполнения последнего спецзадания прямо на его глазах от рук преступника погибает вся его семья. Несмотря на душевную боль, Фрэнк с невероятной решимостью, жестокостью и бесстрашием ищет и карает убийц.

01:30, *вторник, СТС*

Служители закона

Самолет, перевозивший заключенных, терпит аварию и совершает вынужденную посадку. Воспользовавшись ситуацией, из-под конвоя бежит особо опасный арестант – бывший секретный агент, обвиненный в убийстве двух других агентов. Но не только полиция и группа Джерарда идут по его следу, беглец представляет интерес и для кое-кого еще. Он слишком много знает, и этот кое-кто хочет его убрать...

14:00, *четверг, Рен-ТВ*

Семь нянек

У семи нянек, как известно, «дитя без глазу». Так и случилось поначалу в молодежной бригаде часового завода, которая взяла на воспитание «трудного» подростка.
Врожденные актерские данные паренька помогают ему довольно успешно водить своих «опекунов» за нос, ставить в смешное положение, доводя почти до отчаяния. В этом фильме с блеском раскрылся режиссерский талант молодого Ролана Быкова...

09:55, *суббота, ТВ-Центр*

ТЕЛЕНЕДЕЛЯ | 19 – 25 июня

понедельник, 19 июня

О ВОЗМОЖНЫХ ИЗМЕНЕНИЯХ В ПРОГРАММЕ ВЫ УЗНАЕТЕ ИЗ ТЕЛЕАНОНСОВ

1 канал

05:00 Телеканал «Доброе утро».
09:00, 12:00, 03:00 Новости.
09:10 Контрольная закупка.
09:40 Женский журнал.
09:50 «Жить здорово!» (12+)
10:55 Модный приговор.
12:15, 03:45 «Наедине со всеми». (16+)
13:20, 15:15 «Время покажет». (16+)
15:00 Новости с субтитрами.
16:00 «Мужское / Женское». (16+)
17:00 «Давай поженимся!» (16+)
18:00 Вечерние новости с субтитрами.
18:40 «Пусть говорят» с Андреем Малаховым. (16+)
21:00 Время.
21:30 Т/с «Мажор-2». (16+)
23:25 «Вечерний Ургант» в Санкт-Петербурге. (16+)
23:55 «Познер». (16+)
00:55 Ночные новости.
01:10, 03:05 Х/ф «Смертельное падение». (16+)

Россия-1

05:00, 09:15 «Утро России».
05:05, 05:35, 07:05, 07:35, 08:05, 08:35, 11:45, 14:45, 20:45 Местное время. Вести-Ямал.
09:00, 11:00, 14:00, 17:00, 20:00 Вести.
09:55 «О самом главном». (12+)
11:40, 14:40, 17:20 Вести. Местное время.
11:55 Т/с «Пыльная работа». (16+)
14:55 Т/с «Тайны следствия». (12+)
17:40 «Прямой эфир». (16+)
18:50 «60 минут». (12+)
21:00 Т/с «Плюс любовь». (12+)
23:15 Специальный корреспондент. (16+)
01:45 Т/с «На солнечной стороне улицы». (12+)

НТВ

05:00, 06:05 Т/с «Висяки». (16+)
06:00, 10:00, 13:00, 16:00, 19:00 Сегодня.
07:00 «Деловое утро НТВ». (12+)
09:00 Т/с «Мухтар. Новый след». (16+)
10:20 Т/с «Лесник». (16+)
12:00 Суд присяжных. (16+)
13:25, 18:30 Обзор. Чрезвычайное происшествие.
14:00, 01:15 «Место встречи». (16+)
16:30 Т/с «Свидетели». (16+)
19:40 Т/с «Майор Соколов. Игра без правил». (16+)
23:35 «Итоги дня».
00:05 «Поздняков». (16+)
00:15 Т/с «Погоня за тенью». (16+)
03:10 Темная сторона. (16+)
04:05 Т/с «Дознаватель». (16+)

СТС

06:00 М/с «Смешарики». (0+)
06:10 М/ф «Гадкий я-2». (6+)
08:05 М/с «Да здравствует король Джулиан!» (6+)
08:30 М/с «Семейка Крудс. Начало». (6+)
09:00, 23:15 «Уральские пельмени». (16+)
09:45 Х/ф «Трансформеры. Эпоха истребления». (12+)
13:00 Т/с «Кухня». (16+)
15:00 Т/с «Восьмидесятые». (16+)
17:00 Т/с «Воронины». (16+)
18:30 «Новости».
18:45 Театральная постановка «Ухажёры». Часть I. (12+)
20:00 Т/с «Отель «Элеон». (16+)
21:00 Х/ф «Бросок кобры». (16+)
23:30 «Кино в деталях» с Фёдором Бондарчуком. (18+)
00:30 «Новости». Повтор.
00:45 Театральная постановка «Ухажёры». Часть I. Повтор. (12+)
01:00 Т/с «Вечный отпуск». (16+)
01:30 Х/ф «Семьянин». (12+)
03:50 М/ф «Двигай время!» (12+)
05:25 «Ералаш». (0+)
05:45 «Музыка на СТС». (16+)

ТНТ

07:00, 07:30 «Про декор». (12+)
08:00, 08:30 Т/с «Деффчонки». (16+)
09:00 «Дом-2. Lite». (16+)
10:30, 23:00 «Дом-2. Остров любви». (16+)
11:30 «Битва экстрасенсов». (16+)
13:00, 14:00, 14:30, 15:00, 16:00, 17:00, 18:00, 19:30, 20:00 «Comedy Woman». (16+)
19:00 «Новости».
19:15 Театральная постановка «Ухажёры». Часть I. (12+)
21:00, 22:00 «Комеди Клаб». (16+)
00:00 «Дом-2. После заката». (16+)
01:00 «Такое кино!» (16+)
01:30 Х/ф «Повелитель страниц». (12+)
03:00, 04:00 «Перезагрузка». (16+)
04:55 «Сделано со вкусом». (16+)
06:00 «Ешь и худей». (12+)
06:25 Т/с «Саша+Маша». (16+)

ТВ-Центр

06:00 «Настроение».
08:00 Х/ф «Лекарство против страха». (12+)
09:50 Х/ф «Тонкая штучка». (12+)
11:30, 14:30, 19:30, 22:00, 00:00 События.
11:50 «Постскриптум» с Алексеем Пушковым. (16+)
12:55 «В центре событий» с Анной Прохоровой. (16+)
13:55 «Линия защиты». (16+)
14:50 Город новостей.
15:15 Городское собрание. (12+)
16:00 «Тайны нашего кино». (12+)
16:35 «Естественный отбор». (12+)
17:40 Т/с «Самара». (16+)
20:00 Петровка, 38. (16+)
20:20 «Право голоса». (16+)
22:30 «Бложьи люди». Спецрепортаж. (16+)
23:05 Д/ф «Без обмана. Консервы против пресервов». (16+)
00:30 Х/ф «Нарушение правил». (12+)
04:10 Х/ф «У опасной черты». (12+)

Рен-ТВ

05:00 «Странное дело». (16+)
06:00, 11:00 «Документальный проект». (16+)
07:00 «С бодрым утром!» (16+)
08:30, 12:30, 16:30, 19:30, 23:00 «Новости». (16+)
09:00 «Военная тайна» с Игорем Прокопенко. (16+)
12:00, 16:00, 19:00 «Информационная программа 112». (16+)
13:00 Званый ужин. (16+)
14:00 Х/ф «Полицейская академия». (16+)
17:00, 03:30 «Тайны Чапман». (16+)
18:00, 02:30 «Самые шокирующие гипотезы». (16+)
20:00 Х/ф «Телохранитель». (16+)
22:20 «Водить по-русски». (16+)
23:25 «Загадки человечества с Олегом Шишкиным». (16+)
00:30 Т/с «Спартак: Кровь и песок». (18+)
04:30 «Территория заблуждений» с Игорем Прокопенко. (16+)

ПОГОДА

"ИНТЕРНЕТ-ПРОГНОЗ"

Сводки погоды готовятся с использованием различных гидродинамических моделей атмосферы, поэтому возможны некоторые расхождения в значениях

	чт, 15.06	пт, 16.06	сб, 17.06	вс, 18.06	пн, 19.06	вт, 20.06	ср, 21.06
день	25	18	20	25	18	14	19
ночь	12	11	8	17	13	10	14
	5 м/с, Ю	4 м/с, Ю-З	6 м/с, Ю-В	5 м/с, Ю-З	6 м/с, С-В	7 м/с, С-В	6 м/с, Ю

Звезда

06:00 Д/с «Оружие XX века». (12+)
06:20 Х/ф «Непобедимый». (6+)
07:45, 09:15 Х/ф «Клиника». (16+)
09:00, 23:00 Новости дня.
10:05, 12:05 Т/с «Снайпер. Последний выстрел». (12+)
12:00, 16:00 Военные новости.
14:00, 16:05 Т/с «Последний бой майора Пугачева». (16+)
18:15 Д/с «Хроника Победы». (12+)
18:40 Д/с «Легендарные самолеты». (6+)
19:35 Д/с «Теория заговора». (12+)
20:20, 21:05 Д/с «Загадки века с Сергеем Медведевым». (12+)
21:55 «Особая статья». (12+)
23:15 Д/с «Легенды советского сыска». (16+)
00:00 «Звезда на «Звезде». (6+)
00:45 Х/ф «Разведчики». (12+)
02:20 Х/ф «Знак беды». (12+)
05:25 Д/с «Перелом. Хроника Победы». (12+)

Домашний

06:30, 05:30 «Домашние блюда с Джейми Оливером». (16+)
07:30, 00:00, 04:50 «6 кадров». (16+)
07:45 «По делам несовершеннолетних». (16+)
10:45 «Давай разведёмся!» (16+)
13:45 «Тест на отцовство». (16+)
14:45 Т/с «Бывшая жена». (16+)
18:00, 23:00 Т/с «Проводница». (16+)
19:00 Т/с «Фамильные ценности». (16+)
20:55 Т/с «И всё-таки я люблю...» (16+)
00:30 Х/ф «Моя вторая половинка». (16+)
04:00 Т/с «Доктор Хаус». (16+)

Ямал

06:00 Д/ф «Древнейшие Боги Земли». (12+)
06:30, 13:15, 18:00 «Специальный репортаж». (16+)
07:00 «Бодрое утро». (12+)
09:00, 01:55 Фильм «Тростинка на ветру». (12+)
11:35 М/ф «Лиса, медведь и мотоцикл с коляской». (12+)
11:45 «Наш Поделкин». (12+)
12:00 «Время Ямала: Итоги». (16+)
12:30 «Арктическая наука». (12+)
13:00, 19:30, 22:45 Информационная программа «Время Ямала». (16+)
13:30 Фильм «Вечный зов». (16+)
16:00 Т/с «Любовь как любовь». (16+)
18:30 «П. И. К.» (16+)
18:45 «Ямал: Земля героев». (16+)
19:00 «Полярные истории». (12+)
20:00 «Новости».
20:20 Любимое кино без рекламы. Фильм «Вечный зов». (12+)
21:30 «Полярные исследования». (12+)
22:00 «С полем!» (16+)
22:15, 04:20 «Диалоги о рыбалке». (16+)
22:30, 04:35 «Словарь рыбака». (16+)
23:15 Фильм «Тени исчезают в полдень». (12+)
04:50 Фильм «Крах инженера Гарина». (12+)

вторник, 20 июня

О ВОЗМОЖНЫХ ИЗМЕНЕНИЯХ В ПРОГРАММЕ ВЫ УЗНАЕТЕ ИЗ ТЕЛЕАНОНСОВ

1 канал

05:00 Телеканал «Доброе утро».
09:00, 12:00, 03:00 Новости.
09:10 Контрольная закупка.
09:40 Женский журнал.
09:50 «Жить здорово!» (12+)
10:55 Модный приговор.
12:15 «Наедине со всеми». (16+)
13:20, 15:15 «Время покажет». (16+)
15:00 Новости с субтитрами.
16:00 «Мужское / Женское». (16+)
17:00 «Давай поженимся!» (16+)
18:00 Вечерние новости с субтитрами.
18:40 Прямой информационный канал «Первая Студия». (16+)
19:50 «Пусть говорят» с Андреем Малаховым. (16+)
21:00 Время.
21:30 Х/ф «Путин».
22:40 Т/с «Мажор-2». (16+)
23:40 «Вечерний Ургант» в Санкт-Петербурге. (16+)
00:15 Ночные новости.
00:30 Х/ф «Звездная карта». (18+)
02:35, 03:05 Х/ф «Суп». (16+)

Россия-1

05:00, 09:15 «Утро России».
05:05, 05:35, 07:05, 07:35, 08:05, 08:35, 11:45, 14:45, 20:45 Местное время. Вести-Ямал.
09:00, 11:00, 14:00, 17:00, 20:00 Вести.
09:55 «О самом главном». (12+)
11:40, 14:40, 17:20 Вести. Местное время.
11:55 Т/с «Пыльная работа». (16+)
14:55 Т/с «Тайны следствия». (12+)
17:40 «Прямой эфир». (16+)
18:50 «60 минут». (12+)
21:00 Т/с «Плюс любовь». (12+)
23:15 «Вечер с Владимиром Соловьёвым». (12+)
01:45 Т/с «На солнечной стороне улицы». (12+)

НТВ

05:00, 06:05 Т/с «Висяки». (16+)
06:00, 10:00, 13:00, 16:00, 19:00 Сегодня.
07:00 «Деловое утро НТВ». (12+)
09:00 Т/с «Мухтар. Новый след». (16+)
10:20 Т/с «Лесник». (16+)
12:00 Суд присяжных. (16+)
13:25, 18:30 Обзор. Чрезвычайное происшествие.
14:00, 01:00 «Место встречи». (16+)
16:30 Т/с «Свидетели». (16+)
19:40 Т/с «Майор Соколов. Игра без правил». (16+)
23:35 «Итоги дня».
00:05 Т/с «Погоня за тенью». (16+)
02:55 Квартирный вопрос. (0+)
04:00 Т/с «Дознаватель». (16+)

СТС

06:00 М/с «Смешарики». (0+)
06:15 М/с «Марин и его друзья. Подводные истории». (0+)
06:30, 08:30 М/с «Семейка Крудс. Начало». (6+)
06:55 М/с «Лига WatchCar. Битвы чемпионов». (6+)
07:25 М/с «Три кота». (0+)
07:40 М/с «Драконы и всадники Олуха». (6+)
09:00 «Новости». Повтор от 19 июня.
09:15 Театральная постановка «Ухажёры». Часть I. Повтор от 19 июня. (12+)
09:45 Х/ф «Бросок кобры». (16+)
12:00 Т/с «Мамочки». (16+)
13:00 Т/с «Кухня». (16+)
13:30 «Новости». Повтор от 19 июня.
13:45 Театральная постановка «Ухажёры». Часть I. Повтор от 19 июня. (12+)
15:00 Т/с «Восьмидесятые». (16+)
17:00 Т/с «Воронины». (16+)
18:30 «Новости».
18:45 Театральная постановка «Ухажёры». Часть II. (12+)
20:00 Т/с «Отель «Элеон». (16+)
21:00 Х/ф «Бросок кобры-2». (16+)
23:00 Шоу «Уральских пельменей». (16+)
00:30 «Новости». Повтор.
00:45 Театральная постановка «Ухажёры». Часть II. Повтор. (12+)
01:00 Т/с «Вечный отпуск». (16+)
01:30 Х/ф «Каратель». (18+)
03:50 М/ф «Шевели ластами-2: Побег из рая». (0+)
05:35 «Музыка на СТС». (16+)

ТНТ

07:00 «Новости». Повтор от 19 июня.
07:15 Театральная постановка «Ухажёры». Часть I. Повтор от 19 июня. (12+)
07:30 «Про декор». (12+)
08:00, 08:30 Т/с «Деффчонки». (16+)
09:00 «Дом-2. Lite». (16+)
10:30 «Дом-2. Остров любви». (16+)
11:30 «Битва экстрасенсов». (16+)
13:00, 14:30, 15:00, 16:00, 17:00, 18:00, 19:30, 20:00 «Comedy Woman». (16+)
14:00 «Новости». Повтор от 19 июня.
14:15 Театральная постановка «Ухажёры». Часть I. Повтор от 19 июня. (12+)
19:00 «Новости».
19:15 Театральная постановка «Ухажёры». Часть II. (12+)
21:00, 22:00 «Комеди Клаб». (16+)
23:00 «Дом-2. Город любви». (16+)
00:00 «Дом-2. После заката». (16+)
01:00 Х/ф «Уиллард». (16+)
03:00, 04:00 «Перезагрузка». (16+)
05:00 «Сделано со вкусом». (16+)
06:00 «Ешь и худей». (12+)
06:30 Т/с «Саша+Маша». (16+)

ТВ-Центр

06:00 «Настроение».
08:00 «Доктор И...» (16+)
08:35 Х/ф «Баламут». (12+)
10:25 Д/ф «Владимир Гуляев. Такси на Дубровку». (12+)
11:30, 14:30, 19:30, 22:00 События.
11:50 Т/с «Чисто английское убийство». (12+)
13:40 «Мой герой». (12+)
14:50 Город новостей.
15:15 Д/ф «Без обмана. Консервы против пресервов». (16+)
16:05 «Тайны нашего кино». (12+)
16:35 «Естественный отбор». (12+)
17:35 Т/с «Самара». (16+)
20:00 Петровка, 38. (16+)
20:20 «Право голоса». (16+)
22:30 «Осторожно, мошенники!» (16+)
23:05 «Прощание. Евгений Примаков». (16+)
00:00 События. 25-й час.
00:30 «Право знать!» (16+)
02:05 Х/ф «Над Тиссой». (12+)
03:45 Д/ф «Признания нелегала». (12+)
04:40 Д/с «Обложка». (16+)
05:10 «Мой герой» с Татьяной Устиновой. (12+)

Рен-ТВ

05:00, 04:30 «Территория заблуждений» с Игорем Прокопенко. (16+)
06:00, 11:00 «Документальный проект». (16+)
07:00 «С бодрым утром!» (16+)
08:30, 12:30, 16:30, 19:30, 23:00 «Новости». (16+)
09:00 «Военная тайна» с Игорем Прокопенко. (16+)
12:00, 16:00, 19:00 «Информационная программа 112». (16+)
13:00 Званый ужин. (16+)
14:00 Х/ф «Телохранитель». (16+)
17:00, 03:30 «Тайны Чапман». (16+)
18:00, 02:30 «Самые шокирующие гипотезы». (16+)
20:00 Х/ф «Воздушный маршал». (16+)
22:00 «Водить по-русски». (16+)
23:25 «Загадки человечества с Олегом Шишкиным». (16+)
00:30 Т/с «Спартак: Кровь и песок». (18+)

Звезда

06:00 «Служу России».
06:25 Д/ф «Триумф и трагедия северных широт».
07:15 Х/ф «Два бойца». (6+)
08:50, 09:15, 12:05, 12:20, 16:05 Т/с «Смерть шпионам!». (16+)
09:00, 23:00 Новости дня.
12:00, 16:00 Военные новости.
18:15 Д/с «Хроника Победы».
18:40 Д/с «Легендарные самолеты». (6+)
19:35 «Легенды армии» с Александром Маршалом». (12+)
20:20, 21:05 «Улика из прошлого». (16+)
21:55 «Особая статья». (12+)
23:15 Д/с «Легенды советского сыска». (16+)
00:00 «Звезда на «Звезде». (6+)
00:45 Т/с «Последний бой майора Пугачева». (16+)
04:35 Х/ф «Непобедимый». (6+)

Домашний

06:30, 05:30 «Джейми у себя дома». (16+)
07:30, 00:00 «6 кадров». (16+)
07:45 «По делам несовершеннолетних». (16+)
10:45 «Давай разведёмся!» (16+)
13:45 «Тест на отцовство». (16+)
14:45 Т/с «Бывшая жена». (16+)
18:00, 23:00 Т/с «Проводница». (16+)
19:00 Т/с «Фамильные ценности». (16+)
20:55 Т/с «И всё-таки я люблю...» (16+)
00:30 Х/ф «Запасной инстинкт». (16+)
04:40 Т/с «Доктор Хаус». (16+)

Ямал

06:00 Д/ф «Древнейшие Боги Земли». (12+)
06:30, 18:00 «Специальный репортаж». (16+)
07:00 «Бодрое утро». (12+)
09:00, 23:15 Фильм «Тени исчезают в полдень». (12+)
11:45, 15:10 «Наш Поделкин». (12+)
12:00 «Северный колорит». (12+)
12:30 «Инфраструктура». (16+)
13:00, 19:30, 22:45 Информационная программа «Время Ямала». (16+)
13:15 «П. И. К.» (16+)
13:30 Фильм «Вечный зов». (12+)
14:40 «Полярные исследования». (12+)
15:25 М/ф «Золотая антилопа». (6+)
16:00 Т/с «Любовь как любовь». (16+)
18:30 «Родительское собрание». (12+)
20:00 «Новости».
20:20 Любимое кино без рекламы. Фильм «Вечный зов». (12+)
01:45 Фильм «Моя любовь». (12+)
03:05 «Специальное расследование». (16+)
04:00 «Диалоги о рыбалке». (16+)
04:55 Фильм «Крах инженера Гарина». (12+)

НОВОСТИ ГОРОДА, РЕГИОНА, СТРАНЫ НА САЙТЕ: WWW.MURAVLENKO.COM

среда, 21 июня

О ВОЗМОЖНЫХ ИЗМЕНЕНИЯХ В ПРОГРАММЕ ВЫ УЗНАЕТЕ ИЗ ТЕЛЕАНОНСОВ

1 канал

05:00 Телеканал «Доброе утро».
09:00, 12:00, 03:00 Новости.
09:10, 04:20 Контрольная закупка.
09:40 Женский журнал.
09:50 «Жить здорово!» (12+)
10:55 Модный приговор.
12:15 «Наедине со всеми». (16+)
13:20, 15:15 «Время покажет». (16+)
15:00 Новости с субтитрами.
16:00 «Мужское / Женское». (16+)
17:00 «Давай поженимся!» (16+)
18:00 Вечерние новости с субтитрами.
18:40 Прямой информационный канал «Первая Студия». (16+)
19:50 «Пусть говорят» с Андреем Малаховым. (16+)
21:00 Время.
21:30 Х/ф «Путин».
22:40 Т/с «Мажор-2». (16+)
23:40 «Вечерний Ургант» в Санкт-Петербурге. (16+)
00:15 Ночные новости.
00:30 Х/ф «Молчание ягнят». (18+)
02:45, 03:05 Х/ф «Моложе себя и не почувствуешь». (12+)

Россия-1

05:00, 09:15 «Утро России».
05:05, 05:35, 07:05, 07:35, 08:05, 08:35, 11:45, 14:45, 20:45 Местное время. Вести-Ямал.
09:00 Документальный фильм
09:00, 11:00, 14:00, 17:00, 20:00 Вести.
09:55 «О самом главном». (12+)
11:40, 14:40, 17:20 Вести. Местное время.
11:55 Т/с «Пыльная работа». (16+)
14:55 Т/с «Тайны следствия». (12+)
17:40 «Прямой эфир». (16+)
18:50 «60 минут». (12+)
21:00 Т/с «Плюс любовь». (12+)
23:15 «Вечер с Владимиром Соловьёвым». (12+)
01:45 Т/с «На солнечной стороне улицы». (12+)

НТВ

05:00, 06:05 Т/с «Вернуть на доследование». (16+)
06:00, 10:00, 13:00, 16:00, 19:00 Сегодня.
07:00 «Деловое утро НТВ». (12+)
09:00 Т/с «Мухтар. Новый след». (16+)
10:20 Т/с «Лесник». (16+)
12:00 Суд присяжных. (16+)
13:25, 18:30 Обзор. Чрезвычайное происшествие.
14:00 Место встречи. (16+)
16:30 Т/с «Свидетели». (16+)
19:40 Т/с «Майор Соколов. Игра без правил». (16+)
23:35 «Итоги дня».
00:05 Т/с «Погоня за тенью». (16+)
01:00 «Место встречи». (16+)
02:55 Дачный ответ. (0+)
04:05 Т/с «Дознаватель». (16+)

СТС

06:00 М/с «Смешарики». (0+)
06:15 М/с «Марин и его друзья. Подводные истории». (0+)
06:30, 08:30 М/с «Семейка Крудс. Начало». (6+)
06:55 М/с «Лига WatchCar. Битвы чемпионов». (6+)
07:25 М/с «Три кота». (0+)
07:40 М/с «Драконы и всадники Олуха». (6+)
09:00 «Новости». Повтор от 20 июня.
09:15 Театральная постановка «Ухажёры». Часть II. Повтор от 20 июня. (12+)
10:00 Х/ф «Бросок кобры-2». (16+)
12:00 Т/с «Мамочки». (16+)
13:00 Т/с «Кухня». (16+)
13:30 «Новости». Повтор от 20 июня.
13:45 Театральная постановка «Ухажёры». Часть II. Повтор от 20 июня. (12+)
15:00 Т/с «Восьмидесятые». (16+)
17:00 Т/с «Воронины». (16+)
18:30 «Новости».
18:45 Театральная постановка «Ухажёры». Часть III. (12+)
20:00 Т/с «Отель «Элеон». (16+)
21:00 Х/ф «Механик: Воскрешение». (16+)
22:55 Шоу «Уральских пельменей». (16+)
00:20 «Уральские пельмени». (16+)
00:30 «Новости». Повтор.
00:45 Театральная постановка «Ухажёры». Часть III. Повтор. (12+)
01:00 Т/с «Вечный отпуск». (16+)
01:30 Х/ф «Адмиралъ». (16+)
03:50 Х/ф «Паранормальное явление-4». (16+)
05:25 «Ералаш». (0+)
05:45 «Музыка на СТС». (16+)

ТНТ

07:00 «Новости». Повтор от 20 июня.
07:15 Театральная постановка «Ухажёры». Часть II. Повтор от 20 июня. (12+)
07:30 «Про декор». (12+)
08:00, 08:30 Т/с «Деффчонки». (16+)
09:00 «Дом-2. Lite». (16+)
10:30 «Дом-2. Остров любви». (16+)
11:30 «Битва экстрасенсов». (16+)
13:00, 14:30, 15:00, 16:00, 17:00, 18:00, 19:30, 20:00 «Comedy Woman». (16+)
14:00 «Новости». Повтор от 20 июня.
14:15 Театральная постановка «Ухажёры». Часть II. Повтор от 20 июня. (12+)
19:00 «Новости».
19:15 Театральная постановка «Ухажёры». Часть III. (12+)
21:00, 22:00 «Комеди Клаб». (16+)
23:00 «Дом-2. Город любви». (16+)
00:00 «Дом-2. После заката». (16+)
01:00 Х/ф «История дельфина». (12+)
03:15, 04:15 «Перезагрузка». (16+)
05:15 «Сделано со вкусом». (16+)
06:15 «Ешь и худей». (12+)
06:45 Т/с «Саша+Маша». Лучшее. (16+)

ТВ-Центр

06:00 «Настроение».
08:10 «Доктор И...» (16+)
08:40 Х/ф «Русское поле». (12+)
10:30 Д/ф «Римма и Леонид Марковы. На весах судьбы». (12+)
11:30, 14:30, 19:30, 22:00 События.
11:50 Т/с «Чисто английское убийство». (12+)
13:40 «Мой герой». (12+)
14:50 Город новостей.
15:15 «Прощание. Евгений Примаков». (16+)
16:05 «Тайны нашего кино». (12+)
16:40 «Естественный отбор». (12+)
17:40 Т/с «Самара». (16+)
20:00 Петровка, 38. (16+)
20:20 «Право голоса». (16+)
22:30 Линия защиты. (16+)
23:05 «Хроники московского быта. Молодая жена». (12+)
00:00 События. 25-й час.
00:30 Х/ф «Украденная свадьба». (16+)
04:05 Д/ф «Владимир Гуляев. Такси на Дубровку». (12+)
05:10 «Мой герой» с Татьяной Устиновой. (12+)

Рен-ТВ

05:00, 09:00, 04:30 «Территория заблуждений» с Игорем Прокопенко. (16+)
06:00, 11:00 «Документальный проект». (16+)
07:00 «С бодрым утром!» (16+)
08:30, 12:30, 16:30, 19:30, 23:00 «Новости». (16+)
12:00, 16:00, 19:00 «Информационная программа 112». (16+)
13:00 Званый ужин. (16+)
14:00 Х/ф «Воздушный маршал». (16+)
17:00, 03:30 «Тайны Чапман». (16+)
18:00, 02:40 «Самые шокирующие гипотезы».
20:00 Х/ф «Служители закона». (16+)
22:20 «Всем по котику». (16+)
23:25 «Загадки человечества с Олегом Шишкиным». (16+)
00:30 Т/с «Спартак: Кровь и песок». (18+)

Звезда

06:00 Д/с «Оружие XX века». (12+)
06:15 Д/ф «Маршал Василевский». (12+)
07:05 Х/ф «Конец императора тайги».
08:50, 09:15, 12:05, 12:10, 16:05 Т/с «Смерть шпионам. Крым». (16+)
09:00, 23:00 Новости дня.
12:00, 16:00 Военные новости.
18:15 Д/с «Хроника Победы». (12+)
18:40 Д/с «Легендарные самолеты». (6+)
19:35 «Последний день». (12+)
20:20, 21:05 Д/с «Секретная папка». (12+)
21:55 «Процесс». (12+)
23:15 Д/с «Легенды советского сыска». (16+)
00:00 «Звезда на «Звезде». (6+)
00:45 Х/ф «Это было в разведке». (6+)
02:40 Х/ф «Ты должен жить». (12+)
04:20 Х/ф «Постарайся остаться живым».

Домашний

06:30, 05:30 «Джейми у себя дома». (16+)
07:30, 00:00, 05:00 «6 кадров». (16+)
07:45 «По делам несовершеннолетних». (16+)
10:45 «Давай разведёмся!» (16+)
13:45 «Тест на отцовство». (16+)
14:45 Т/с «Бывшая жена». (16+)
18:00, 23:00 Т/с «Проводница». (16+)
19:00 Т/с «Фамильные ценности». (16+)
20:55 Т/с «И всё-таки я люблю...» (16+)
00:30 Х/ф «Саша+Даша+Глаша». (16+)
04:10 Т/с «Доктор Хаус». (16+)

Ямал

06:00 Д/ф «Древнейшие Боги Земли». (12+)
06:30, 13:15, 18:00 «Специальный репортаж». (16+)
07:00 «Бодрое утро». (12+)
09:00, 23:15 Фильм «Тени исчезают в полдень». (12+)
11:45 «Наш Поделкин». (12+)
12:00 «Изъватас олэм». Программа на языке коми. (12+)
12:30 «В контексте». (16+)
12:45 «Человек с отличием». (12+)
13:00, 19:30, 22:45 Информационная программа «Время Ямала». (16+)
13:30 Фильм «Вечный зов». (12+)
16:00 Т/с «Любовь как любовь». (16+)
17:00 «Жизнь со вкусом». (12+)
18:30 «Центр общественного контроля: разговор по существу». Прямой эфир. (16+)
20:00 «Новости».
20:20 Любимое кино без рекламы. Фильм «Вечный зов». (12+)
01:35 Фильм «Встреча в конце зимы». (12+)
03:05 «Специальное расследование». (16+)
04:00 «Диалоги о рыбалке». (16+)
04:55 Фильм «Крах инженера Гарина». (12+)

Соглашение о сотрудничестве

ПЕРСПЕКТИВА

7 ИЮНЯ В МОСКВЕ ГЛАВА АРКТИЧЕСКОГО РЕГИОНА ДМИТРИЙ КОБЫЛКИН И РЕКТОР РОССИЙСКОЙ АКАДЕМИИ НАРОДНОГО ХОЗЯЙСТВА И ГОСУДАРСТВЕННОЙ СЛУЖБЫ ПРИ ПРЕЗИДЕНТЕ РОССИЙСКОЙ ФЕДЕРАЦИИ ВЛАДИМИР МАУ ПРОВЕЛИ РАБОЧУЮ ВСТРЕЧУ И ПОДТВЕРДИЛИ СТРАТЕГИЮ СОТРУДНИЧЕСТВА.

Документ направлен на развитие взаимодействия Ямала и РАНХиГС в сферах образования, науки, инновационного менеджмента, научно-образовательных программ и реализацию совместных инициатив. Соглашение предусматривает комплексное экспертное сопровождение стратегических и программных документов, оценку инвестиционного потенциала автономного округа, мониторинг социально-экономических процессов, совершенствование системы управления эффективностью органов государственной власти.

Ответственные лица правительства Ямала и академии также намерены проводить научно-исследовательские работы прикладного характера по актуальным вопросам, в том числе в сфере экономической политики, предпринимательства, взаимодействия муниципальных образований автономного округа.

Владимир Мау подтвердил готовность активизировать сотрудничество для обучения студентов от 15 лет и без возрастных ограничений. Ректор РАНХиГС отметил, что хорошо знает слушателей с Ямала и ждёт новую смену, в том числе по региональным программам обучения.

В настоящее время определяющим вектором развития госслужбы является новый Указ Президента РФ «Об основных направлениях развития государственной гражданской службы Российской Федерации на 2016-2018 годы». В Арктическом регионе после общественных слушаний принята и реализуется «Концепция кадровой политики государственной гражданской службы ЯНАО». Ее основные цели – повышение открытости органов власти, профессионального уровня госслужащих, качества оценки деятельности и мотивации сотрудников государственных структур, совершенствование оценочных процедур. Особое внимание уделяется информатизации, которая оптимизирует деятельность на государственной службе, позволив сократить трудозатраты.

Документ носит некоммерческий характер и направлен на обмен опытом, реализацию совместных проектов для регионального развития.

Методы импортозамещения эффективны

АКЦЕНТЫ

НА IX МЕЖДУНАРОДНОМ IT-ФОРУМЕ, ПРОШЕДШЕМ В ГОРОДЕ ХАНТЫ-МАНСИЙСКЕ, ОБСУДИЛИ ВОПРОСЫ ИМПОРТОЗАМЕЩЕНИЯ ПРОГРАММНОГО ОБЕСПЕЧЕНИЯ В ОРГАНАХ ВЛАСТИ ВСЕХ УРОВНЕЙ.

Его участниками стали полномочный представитель Президента Российской Федерации в Уральском федеральном округе Игорь Холманских, министр связи и массовых коммуникаций Российской Федерации Николай Никифоров, советник Президента РФ по вопросам интернета Герман Клименко, губернатор Югры Наталья Комарова, профильные заместители губернаторов и директора департаментов информационных технологий субъектов Уральского федерального округа. Опыт Арктического региона представила заместитель губернатора Ямало-Ненецкого автономного округа, курирующая сферу информационных технологий – руководитель аппарата губернатора округа Наталия Фиголь.

На Ямале разработан сводный региональный план импортозамещения программного обеспечения, который определяет плановые значения доли использования российского программного обеспечения в органах власти и органах местного самоуправления к 2020 и 2025 годам. Было отмечено, что в автономном округе наблюдается положительная динамика по переходу на российские антивирусные программы и программное обеспечение информационной безопасности. Доля импорта по данным направлениям на конец 2016 года составила почти 10 процентов.

Наталия Фиголь подчеркнула, что в вопросах обеспечения информационной безопасности Ямал действует последовательно и эффективно. Благодаря выстроенной модели только за прошедший год выявлено и остановлено более 60 миллионов атак на IT-системы округа. «Пока система нашей информационной безопасности успешно с ними справляется, в том числе на муниципальном уровне. Для дальнейшей качественной работы будет продолжено проведение аттестации рабочих мест согласно требованиям защиты информации. Особое внимание – важности использования продуктов и услуг именно отечественных интернет-компаний», – прокомментировала Наталия Фиголь.

Материалы подготовлены пресс-службой губернатора ЯНАО. Фото из рунета

САМОЕ ВРЕМЯ ДЛЯ ВАЖНОГО ШАГА

10,25% | Мы снизили ставку по ипотеке

ИПОТЕКА ПО АКЦИИ

8-800-100-07-01 | www.gazprombank.ru
* 0701 | для абонентов МТС, Билайн, Мегафон

Офис Банка ГПБ (АО) в г. Муравленко, ул. Ленина, 94а

Ипотечная акция с 30.04.2017 по 30.12.2017. Целевое назначение: приобретение квартиры в строя-щемся жилом доме. Ставка по кредиту: 10,25%. Ставка действует при оформлении полиса / договора по страхованию риска смерти заемщика или утраты заемщиком трудоспособности / риска несчастного случая (в добровольном порядке). Валюта кредита: рубли РФ. Минимальная сумма кредита: 500 000 руб., но не менее 15% от стоимости недвижимости. Максимальная сумма кредита: 45 млн руб. Срок кредита: до 25 лет. Погашение кредита ежемесячными аннуитетными или дифференцированными платежами. Возможность досрочного погашения кредита частично или полностью без комиссий. Требования к обеспечению: залог имущественных прав (до оформления в собственность) / залог (ипотека) приобретенной с использованием кредитных средств недвижимости (после оформления в собственность). Требования к заемщику: гражданство РФ, возраст от 20 до 55 лет (для женщин) / 60 лет (для мужчин). Подробная информация на www.gazprombank.ru и по тел.: 8-800-100-07-01. Информация приведена на 02.05.2017 и не является офертой. Банк ГПБ (АО). Генеральная лицензия Банка России № 354. Реклама.

НАШ ГОРОД № 24 (1205) 15 ИЮНЯ 2017 г.

Как не остаться без велосипеда

ПРОФИЛАКТИКА

ЛЕТОМ ОСНОВНЫМ ПРЕДМЕТОМ ПРЕСТУПНОГО ПОСЯГАТЕЛЬСТВА СТАНОВЯТСЯ ВЕЛОСИПЕДЫ. ЗЛОУМЫШЛЕННИКИ ВСЕ ЧАЩЕ ПОЛЬЗУЮТСЯ НЕБРЕЖНОСТЬЮ И ХАЛАТНОСТЬЮ ГРАЖДАН, ПОХИЩАЯ ДВУХКОЛЕСНЫЙ ТРАНСПОРТ ИЗ ПОДЪЕЗДОВ ЖИЛЫХ ДОМОВ, А ТАКЖЕ У МАГАЗИНОВ И В ДРУГИХ ОБЩЕСТВЕННЫХ МЕСТАХ.

ЧТО ДЕЛАТЬ, ЧТОБЫ СНИЗИТЬ РИСК КРАЖИ

Единственный гарантированный способ защиты от кражи – не оставлять велосипед без присмотра.

Если всё же нужно отойти, то обязательно пристегивайте его специальным замком – даже если отлучаетесь на минуту, чтобы забежать в магазин. По возможности оставляйте велосипед в поле зрения камер видеонаблюдения или в таком месте, где он будет находиться у вас на виду. Двухколесный транспорт при этом всё равно должен быть пристегнут.

Сделайте гравировку на деталях, колесах, раме специальным маркером, видимым при ультрафиолете, запишите ваши фамилию и инициалы.

Не стоит доверять присмотр за велосипедом вслучайным и незнакомым людям.

Пристегивая велосипед к ограждению, перилам или к другой подобной конструкции, убедитесь в ее надежности и устойчивости.

Пристегивайте велосипед за колесо и раму, а если позволяет длина троса – за оба колеса и раму.

Не забывайте уносить с собой всё быстросъемное оборудование – насос, флягу, велокомпьютер. Оставляя велосипед надолго, можно взять и седло, благо у большинства современных моделей оно крепится с помощью эксцентрика.

Если вы ездите на двухколесном транспорте на работу, попробуйте договориться со службой охраны или начальством о возможности оставлять его на территории предприятия или внутри здания в каком-нибудь подсобном помещении. Если вы получите отказ, используйте для «фиксации» велосипеда внушительную стальную цепь и висячий замок. А чтобы не возить с собой эту тяжесть, оставляйте ее на месте вашей постоянной парковки.

КАКОЙ ЗАМОК ВЫБРАТЬ?

Самым распространенным типом велозамка является тросовый. Дешевые и тонкие тросы легко и быстро перекусываются маленькими кусачками, а то и вообще могут быть разорваны руками.

Приемлемая толщина велозамка – от 12 миллиметров и более, то есть примерно толщиной с палец. Эти замки также можно перекусить кусачками небольшого размера, но ворам придется повозиться значительно дольше. Сам замочный механизм может быть классическим или кодовым.

Кодовый замок при своем кажущемся удобстве весьма ненадежен, так как обычно содержит комбинацию из 4-5 цифр, которая легко подбирается в течение нескольких минут.

Гораздо более устойчивыми против взлома являются цепные велозамки и замки типа U-lock. Вскрыть такой замок можно разве что с помощью болгарки или огромных арматурных ножниц. Однако стойкость его против отмычки – наравне с обычными замками.

НА ВСЯКИЙ СЛУЧАЙ

Храните документы, полученные вами в магазине при покупке велосипеда. Если их по каким-то причинам нет, обязательно перепишите или сфотографируйте серийный номер (обычно он выбит снизу на кареточном узле рамы). Также желательно сделать фотографию велосипеда целиком. Постарайтесь запомнить особые приметы – «неродные» детали, установленные аксессуары, наклейки, царапины и другие повреждения. В случае кражи это значительно поможет в поиске и может стать решающим для доказательства собственности.

Помните, что покупая велосипед без документов, вы рискуете стать хозяином краденого «коня».

Если вы заметите, что рядом с велосипедом ходят подозрительные лица или, что самое неприятное, они ломают замок, вызывайте полицию по телефону: 02. Не забудьте указать место, куда должны прибыть сотрудники полиции и постарайтесь не спугнуть воров.

ЕСЛИ ВАШ ТРАНСПОРТ УКРАЛИ

Как только обнаружили пропажу велосипеда, сразу же звоните в полицию по телефону: 02.

Запомните или запишите время кражи. Осмотрите место происшествия.

Поищите вокруг камеры видеонаблюдения.

Постарайтесь найти свидетелей, запишите номера их телефонов и адреса проживания.

При обращении в полицию с заявлением о краже вам понадобятся паспорт, а также, желательно, документы на двухколесный транспорт, его фотографии или детальное описание. Указывая стоимость велосипеда, учитывайте все апгрейды и изменения.

Разместите информацию об украденном велосипеде в интернете на специализированных форумах.

Сообщите о краже всем друзьям-велосипедистам, возможно, ваш велосипед попадется на глаза в городе кому-нибудь из них.

Просматривайте местные объявления о продаже подержанных велосипедов, есть вероятность встретить там ваш двухколесный транспорт.

Если удалось отыскать велосипед самостоятельно, не пытайтесь отнять его у нового хозяина, тем более с применением силы. Сразу же вызывайте полицию, дальнейшее разбирательство – наша работа.

Пользоваться участком нужно по закону

РОСРЕЕСТР ИНФОРМИРУЕТ

САМОВОЛЬНОЕ ЗАНЯТИЕ ЗЕМЕЛЬНОГО УЧАСТКА ИЛИ ЕГО ЧАСТИ – РАСПРОСТРАНЕННОЕ НАРУШЕНИЕ В ЗЕМЕЛЬНОЙ СФЕРЕ.

Росреестр рекомендует проверять, имеются ли у гражданина документы на владение или пользование земельным участком, на котором он построил, например, дом, гараж, баню. Если же надел предоставлен в аренду, необходимо проверить, не истек ли срок действия договора.

Кроме того, нужно убедиться, что используемые в хозяйстве строительные и иные материалы размещены в границах его земельного участка, а не на свободной территории и не на участке соседей.

Если человек решил оградить земельный участок или возвести на нем строение, необходимо проверить, соответствует ли площадь фактического землепользования документам на земельный участок (картам, схемам, планам, свидетельствам, кадастровому паспорту или кадастровой выписке), а также сведениям, содержащимся на интернет-сайте Росреестра на портале услуг в разделе «Публичная кадастровая карта».

Отметим, минимальный размер административного штрафа для граждан за самовольное занятие земельного участка составляет 5 000 рублей.

Следует помнить, что участки должны использоваться в соответствии с целевым назначением, принадлежностью к той или иной категории земель и разрешенным видом использования – эта информация содержится в документах на участок. За нарушение – штраф, минимальный размер которого для граждан составляет 10 000 рублей.

Например, на земельных участках, предоставленных для индивидуального жилищного строительства, не допускается строить магазины, автозаправочные станции, иные коммерческие объекты, а на земельных участках сельскохозяйственного назначения – возводить жилые дома, автомобильные стоянки. Такие строения могут быть признаны судом самовольной постройкой и подлежат принудительному сносу.

Штраф за нарушение общественного порядка

ПРОЧТИ И УЧТИ

СОТРУДНИКИ ПОЛИЦИИ НАПОМИНАЮТ ОБ ОТВЕТСТВЕННОСТИ ЗА СОВЕРШЕНИЕ ПРАВОНАРУШЕНИЙ ВО ВРЕМЯ ПРОВЕДЕНИЯ МАССОВЫХ МЕРОПРИЯТИЙ.

В преддверии проведения летних массовых мероприятий Отделение МВД России по городу Муравленко напоминает о недопустимости нарушений общественного порядка и совершения иных противоправных действий.

Ответственность за нарушения организации массового одновременного пребывания и (или) передвижения граждан в общественных местах, повлекших нарушение общественного порядка, предусмотрена статьей 20.2.2 Кодекса об административных правонарушениях РФ.

К примеру, действия, повлекшие причинение вреда здоровью человека или имуществу, если они не содержат уголовно наказуемого деяния, влекут наложение административного штрафа на граждан в размере от ста пятидесяти тысяч до трехсот тысяч рублей или обязательные работы на срок до двухсот часов; на должностных лиц – от трехсот тысяч до шестисот тысяч рублей; на юридических лиц – от пятисот тысяч до одного миллиона рублей.

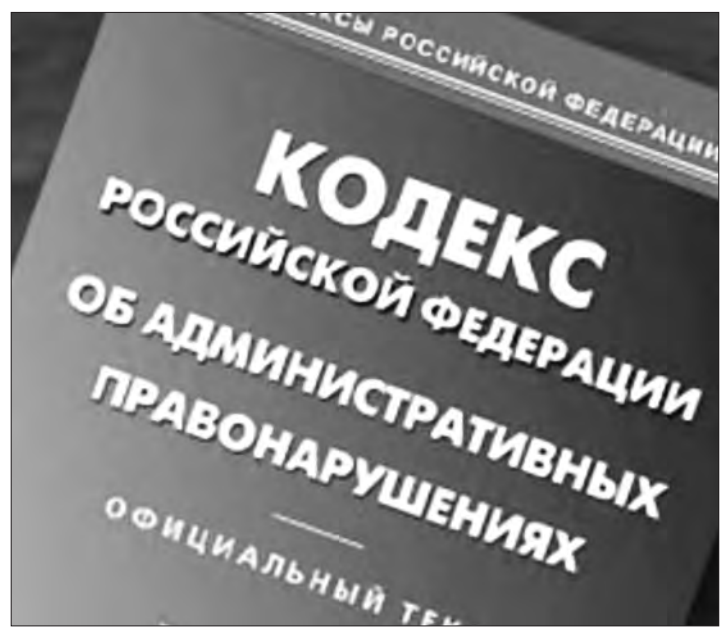

Отделение МВД России по г. Муравленко. Фото из рунета

Уважаемые граждане!

27 июня 2017 года
с 14:00 до 17:00

в управлении Росреестра по ЯНАО будет работать ГОРЯЧАЯ ЛИНИЯ по телефонам:

(34922) 44-2-81
(34938) 22-8-32

Вы сможете задать специалистам ведомства вопросы относительно государственной регистрации прав на недвижимое имущество и оказания государственных услуг, в том числе выделения долей, регистрации договоров ипотеки, долевого участия в строительстве, дарения, подачи документов в электронном виде и т. д.

ПРИГЛАШАЕТ УПРАВЛЕНИЕ КУЛЬТУРЫ И МОЛОДЁЖНОЙ ПОЛИТИКИ

МОЛОДЁЖНЫЙ СКВЕР

16 июня в 14:30	«Земля – наш общий дом» – флешмоб. (0+)

ГДК «УКРАИНА»

16 июня в 17:00	Концерт, посвященный Дню медицинского работника. (6+)

ЭКОЛОГО-КРАЕВЕДЧЕСКИЙ МУЗЕЙ

13 – 18 июня	«Творчество для души» – персональная выставка живописи Ирины Ивановой. (0+)
	«Ложки и кошки» – совместная выставка частных коллекций Светланы Москвицовой и Натальи Мартынчик. (0+)
	«Чарующий мир рукоделия» – выставка декоративно-прикладного искусства Л. А. Горбачевой и студентов ММК, обучающихся по профессии «портной». (0+)
17 июня в 12:00, 14:00, 16:00	Работа семейных мастерских «Берегиня». (6+)
17 июня с 14:00 до 17:00	Работа творческого объединения «Арт-мастерская «Искусница». (6+)

ОДД «ЛИРА»

18 июня в 14:00	«Вместе с папой» – игровая программа в клубе выходного дня, посвященная празднованию Дня отца. (0+)

ЦЕНТР ПАТРИОТИЧЕСКОГО ВОСПИТАНИЯ

18 июня в 13:00	Спортивно-оздоровительное мероприятие «Путешествие по туристической тропе» в рамках празднования Дня отца. (6+)

ДЕТСКАЯ БИБЛИОТЕКА

13 – 18 июня	«У природы нет плохой погоды...» – передвижная выставка живописи из фондов музея. (0+)

АБК «ЯМАЛКОММУНЭНЕРГО»

13 – 18 июня	«Чувашский мир» – совместный передвижной выставочный проект с местной общественной НКА чувашей «Перлелех» («Единство»). (0+)

Д/С «ДЕЛЬФИН»

13 – 18 июня	«Дом народов Ямала. Коренные малочисленные народы Севера» – выставка из фондов музея. (0+)

ПРИГЛАШАЕТ УПРАВЛЕНИЕ ФИЗКУЛЬТУРЫ И СПОРТА

БАСКЕТБОЛЬНАЯ ПЛОЩАДКА В РАЙОНЕ ШКОЛЫ № 2

16 июня в 14:00	Соревнования по баскетболу в рамках программы «Спорт во дворе». (0+)

Тестирование населения в рамках ВФСК «ГТО»

ЛЕТНИЙ СТАДИОН

17 июня 14:00 – 14:30	Челночный бег 3х10 м. Бег на 60 м. Бег на 30 м. (I – IV ступени, учащиеся). (0+)
	Бег на 100 м. (V – VI ступени, учащиеся). (0+)
15:30 – 16:00	Бег на 1 км. Бег на 1,5 км. Смешанное передвижение (1 км). (I – III ступени, учащиеся). (0+)
16:00 – 17:00	Бег на 100 м. Бег на 2 км. Бег на 3 км. (III – VI ступени, учащиеся). (0+)

Владельцам домашних животных

Государственная ветеринарная клиника проводит **обязательную бесплатную вакцинацию против бешенства** собак и кошек с 3-месячного возраста и старше.

Обращаться по адресу: ул. Дружбы Народов, 42, ежедневно с 8:30 до 19:00, кроме воскресенья. Возможен выезд на дом.

Телефоны для справок: 27-6-73, 23-0-27.

Недвижимость

Собственники

ПРОДАЖА

количество комнат	S (кв. м)	этаж	телефон	примечание
ком. в общежит.	21		89220526379	Др. Народов, 76
комната в общ. (КПД)	17,5	1	89124600905	Российская, срочно
2 комн. в общ.	21,8		89224611630 89124304786	Пионерская, 15 есть вода
2 (КПД)			89824057710 89821600037	с мебелью, центр; 2100 тыс. руб., или сдается
2 (КПД)		1	89292523651	Ленина, 60
2 (КПД)		5	89129128309	Ленина, 129
2 (КПД)		4	89220965853	Ленина, 93, цена 1750 тыс. руб.
2 (КПД)		2	89120729009	Муравленко, 11, теплая
2 (КПД)		3	89224583165	70 лет Октября
земельный участок	15 сот.		89300902458	п. Комсомольский, 15 км от г. Белгорода
гараж			89124600905	р-н ГАИ
гараж			89220665364	с ямой, в ГСК «Кедр»
дом	244		89300902458 89634960094	новый, благоустроенный земельный участок 15 сот., надворные постройки, пос. Комсомольский, 15 км от г. Белгорода
дом	48,3		89224841337	на юге Тюменской обл., два этажа, печь-камин, скважина, септик, мебель, земля обработана, есть теплица; 2200 тыс. руб.

СДАМ

количество комнат	S (кв. м)	этаж	телефон	примечание
квартиру			89320502804	в Екатеринбурге, новый р-н, закрытый двор, чистый подъезд, ремонт, без мебели, на длительный срок
комнату	21		89220910759	Нефтяников, 53, с мебелью
2 (КДМ)			89124202641	без мебели (только кухонный гарнитур и кухонный уголок), бытовая техника: стиральная машина, холодильник, р-н «Суперрынка»
2 (КПД)			89642011237	центр, недорого
2 (КПД)		5	89292773374	р-н д/с «Снежинка», или продается

Торговый ряд

ПРОДАЁТСЯ

красивая женская **шуба,** р-р 48, стриженая норка, короткая, б/у, цена 25 тыс. руб.	89224638852
телевизор, тумба под TV, диван и два кресла, стенка, компьютерный стол, принтер HP 1200, всё б/у, недорого	89824085435
фортепиано	89519936876
64 **сорта герани**	89220549047

Поздравляем!

С Днём медицинского работника заведующих отделениями неврологии и физиотерапии Г. Б. Сальникову, О. Д. Карпову, врача по лечебной физкультуре О. В. Крючеву, инструкторов по ЛФ Е. И. Кондрашову и Л. Г. Шутрикову.

Выражаю глубокую благодарность и желаю здоровья, семейного благополучия и счастья.

Л. И. ГЛУШАКОВА

СКАНВОРД ПРЕДОСТАВЛЕН ГАЗЕТОЙ

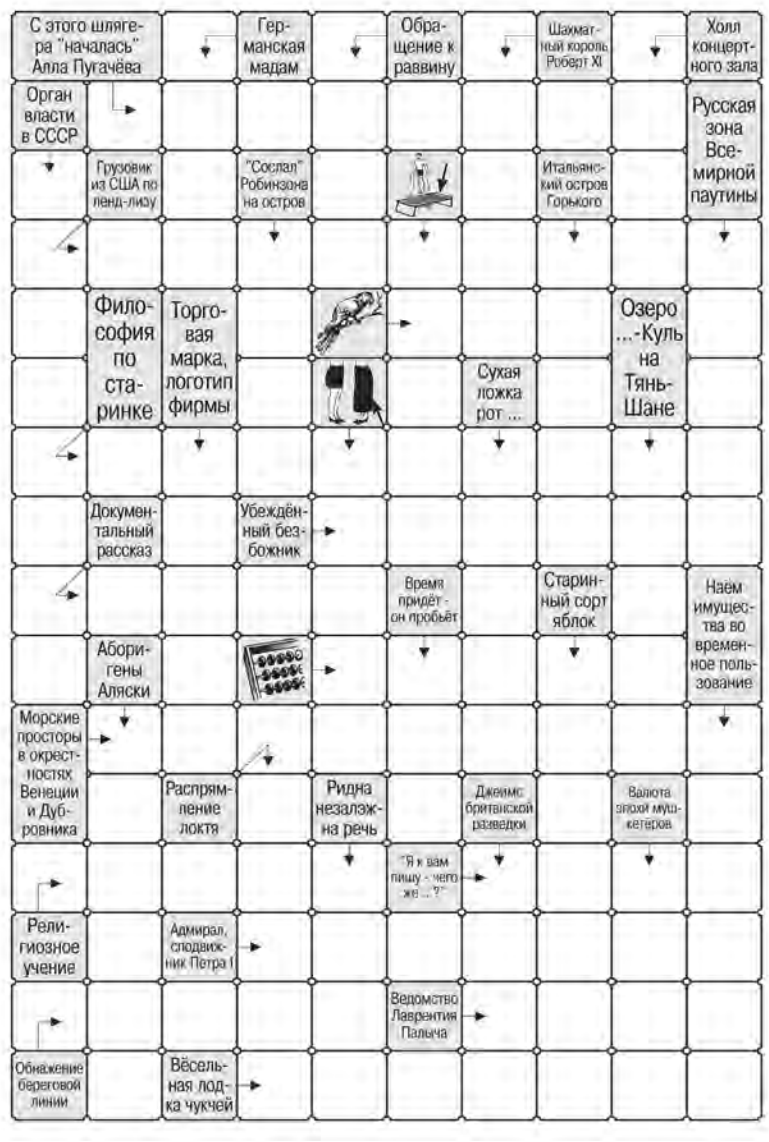

Ответы на сканворд № 23

По горизонтали: Патронаж. Плимут. Адепт. Сигнал. Лоо. Фильтр. Карацупа. Имитатор. Омега. Итон. Нюанс. Стоик. Тот. Скобки. Лето. Пентагон.

По вертикали: Химчистка. Аллеи. Греки. Остап. Румын. Атлант. Афера. Осин. Натали. Атомник. Лицом. Юкола. Житель. Урема. Бег. Потап. Никто. Затор. Адамс. Ион.

Ремонт стиральных машин и холодильников.

Телефон: 89222899001.

Утерянный военный билет, выданный 01.02.2005 г. отделом ВВК по Костромской области, серия АН № 1165683 на имя *Алексея Владимировича ПОПОВА,* **считать недействительным.**

Утерянный аттестат, выданный в 1995 г. средней школой № 5 г. Муравленко на имя Людмилы Ивановны *АНДРИЯНОВОЙ,* **считать недействительным.**

Как узнать кадастровую стоимость объекта недвижимости?

К СВЕДЕНИЮ

РОСРЕЕСТР
Федеральная служба государственной регистрации, кадастра и картографии

ФИЛИАЛ КАДАСТРОВОЙ ПАЛАТЫ ПО ЯМАЛО-НЕНЕЦКОМУ АВТОНОМНОМУ ОКРУГУ НАПОМИНАЕТ О ВОЗМОЖНОСТИ ПОЛУЧЕНИЯ СВЕДЕНИЙ О КАДАСТРОВОЙ СТОИМОСТИ ЗЕМЕЛЬНЫХ, ДАЧНЫХ, САДОВЫХ УЧАСТКОВ, ОБЪЕКТОВ КАПИТАЛЬНОГО СТРОИТЕЛЬСТВА - ЖИЛЫХ ДОМОВ, ДАЧ, ГАРАЖЕЙ, КВАРТИР.

Отметим, сведения о кадастровой стоимости объекта недвижимости могут понадобиться при оплате налога на имущество, при оформлении кредита в банке под залог недвижимости, при продаже объектов недвижимости, при оформлении наследства, льгот и субсидий.

Необходимую информацию можно получить бесплатно, направив в филиал запрос о получении сведений Единого государственного реестра недвижимости (ЕГРН) в виде выписки о кадастровой стоимости объекта. Если заявителю нужны более расширенные сведения, можно заказать выписки как об объекте недвижимости, так и о его основных характеристиках и зарегистрированных правах на платной основе. Эта информация предоставляется в срок от одного до двух рабочих дней.

Для удобства граждан Росреестром предусмотрена возможность узнать кадастровую стоимость недвижимости на своем портале с помощью специальных онлайн сервисов: «Публичная кадастровая карта» и «Справочная информация по объектам недвижимости в режиме online». Для этого нужно указать кадастровый или условный номер объекта недвижимости либо адрес объекта недвижимости. На сайте можно заказать выписку о кадастровой стоимости объекта недвижимости. Регистрация на интернет-ресурсе не требуется, как и электронная подпись.

На сайте можно узнать информацию, содержащуюся в фонде данных государственной кадастровой оценки, в том числе полученную в случае определения кадастровой стоимости объектов недвижимости в рамках государственной кадастровой оценки. А также скачать отчет об определении кадастровой стоимости, в котором содержатся сведения об интересующем объекте недвижимости. Информация сервиса предоставляется бесплатно в режиме реального времени.

Каждое заинтересованное лицо вправе оспорить результаты определения кадастровой стоимости в суде или комиссии по рассмотрению споров о результатах определения кадастровой стоимости.

На официальном сайте Росреестра (по адресу: rosreestr.ru в разделе Главная → Деятельность → Кадастровая оценка) размещена подробная информация о порядке оспаривания кадастровой стоимости.

Стартовала первая смена в лагере «Патриот Ямала»

КАНИКУЛЫ

В КУРГАНЕ СОСТОЯЛОСЬ ТОРЖЕСТВЕННОЕ ОТКРЫТИЕ СМЕНЫ В ОКРУЖНОМ ОБОРОННО-СПОРТИВНОМ ЛАГЕРЕ «ПАТРИОТ ЯМАЛА». В ЭТОМ ГОДУ ОН ПРИНИМАЕТ ПОДРОСТКОВ ОТ 13 ДО 17 ЛЕТ УЖЕ В 17-Й РАЗ.

Спикер окружного парламента Сергей Ямкин направил поздравление в адрес ребят, организаторов и работников лагеря: «У вас появилась прекрасная возможность пройти военно-спортивную подготовку, реализовать свои способности на практике. Сегодня лагерь «Патриот Ямала» – один из популярных в сфере отдыха, оздоровления и специальной строевой подготовки молодёжи, где сложилась уникальная система патриотического воспитания и организации отдыха детей».

Сергей Ямкин также выразил уверенность, что военно-спортивные мероприятия, конкурсы, творческие проекты, интересные встречи будут способствовать развитию морально-волевых качеств, организаторских и творческих способностей, воспитанию патриотов и достойных граждан своего Отечества. «Искренне желаю вам насыщенного отдыха и упорства в достижении поставленной цели, крепкого здоровья и радости дружеского общения!» – говорится в поздравлении спикера.

«Патриот Ямала» собрал юношей и девушек, обучающихся в кадетских классах, представителей патриотических объединений, центров автономного округа, а также участников сетевого регионального проекта «ЮнАрктика». Организаторами лагеря выступают департамент молодежной политики и туризма автономного округа при участии представительства Ямала в Курганской области, а также Курганского пограничного института ФСБ России.

Материалы и фото предоставлены пресс-службой Законодательного Собрания ЯНАО

В июне пройдут два заседания окружного парламента

АСПЕКТЫ

НА ЗАСЕДАНИИ СОВЕТА ЗАКОНОДАТЕЛЬНОГО СОБРАНИЯ АВТОНОМНОГО ОКРУГА БЫЛО ПРИНЯТО РЕШЕНИЕ 21 ИЮНЯ ПРОВЕСТИ ВНЕОЧЕРЕДНОЕ ЗАСЕДАНИЕ ОКРУЖНОГО ПАРЛАМЕНТА.

Как пояснил Председатель Законодательного Собрания региона Сергей Ямкин, это вызвано необходимостью рассмотреть заявление о досрочном прекращении полномочий в связи с выездом за пределы автономного округа депутата Алексея Шилкина, избранного по Пуровскому одномандатному избирательному округу, и назначением в установленные сроки даты дополнительных выборов. Дату проведения довыборов на освобождаемый мандат депутата окружного парламента назначит Избирательная комиссия автономного округа.

Очередное заседание Законодательного Собрания автономного округа, как и планировалось ранее, состоится 22 июня. Оно будет последним в весенней сессии. Члены Совета утвердили проект его повестки. Так, в первом чтении будут рас-смотрены поправки в порядке обеспечения жилыми помещениями граждан, проживающих в автономном округе. Изменения коснутся и законов в сфере лесных и земельных отношений.

В окончательном чтении депутаты намерены принять поправки в региональные законы об организации проведения капитального ремонта общего имущества в многоквартирных домах и об уполномоченном по правам ребенка в автономном округе, а также «О статусе депутата Законодательного Собрания Ямало-Ненецкого автономного округа».

Помимо этого, на последнем перед парламентскими каникулами заседании будет заслушана информация о реализации в 2016 году госпрограмм автономного округа «Развитие образования на 2014 – 2020 годы» и «Развитие научной, научно-технической и инновационной деятельности на 2014 – 2020 годы». Еще одним актуальным в период летних детских каникул вопросом повестки станет организация безопасного отдыха, оздоровления детей и обеспечения трудовой занятости ямальских подростков в летнее время.

Для предотвращения ЧС

ВНИМАНИЕ!

НА ЯМАЛЕ ВВЕДЕН ОСОБЫЙ ПРОТИВОПОЖАРНЫЙ РЕЖИМ. В НАСТОЯЩЕЕ ВРЕМЯ КАК НА ТЕРРИТОРИИ ЯНАО, ТАК И В МУНИЦИПАЛЬНОМ ОБРАЗОВАНИИ ГОРОД МУРАВЛЕНКО ПРОВОДЯТСЯ ПРОФИЛАКТИЧЕСКИЕ ОПЕРАЦИИ, НАПРАВЛЕННЫЕ НА ПРЕДУПРЕЖДЕНИЕ ВОЗНИКНОВЕНИЯ ЧРЕЗВЫЧАЙНЫХ СИТУАЦИЙ В ЛЕСАХ.

До жителей города доводится информация о недопущении нарушений требований пожарной безопасности и противопожарного режима, связанных с сжиганием сухой травянистой растительности, использования открытого огня и разведения костров, и об административной ответственности, которая грозит за несоблюдение этих требований. Также муравленковцам рассказывают о мерах и требованиях, которые должны соблюдаться при использовании открытого огня и разведении костров в пожароопасный период. Осуществляется патрулирование лесного массива и территорий, прилегающих к лесу.

Проводимые мероприятия позволят не допустить возникновение пожаров в лесах, а также быть готовым к чрезвычайным ситуациям, связанным с возникновением возгораний. Эти операции положительно сказываются на пожароопасной обстановке, о чем свидетельствует тот факт, что на территории города Муравленко за последние несколько лет не было зафиксировано ни одного лесного пожара.

На основании Постановления Правительства РФ от 18 августа 2016 г. N 807 с 1 марта 2017 года вступили в силу изменения в Правила противопожарного режима в Российской Федерации. Со дня схода снежного покрова до установления устойчивой дождливой осенней погоды или образования снежного покрова органы государственной власти, местного самоуправления, учреждения, организации, иные юридические лица независимо от их организационно-правовых форм и форм собственности, крестьянские (фермерские) хозяйства, общественные объединения, индивидуальные предприниматели, должностные лица, граждане Российской Федерации, иностранные граждане, лица без гражданства, владеющие, пользующиеся и (или) распоряжающиеся территорией, прилегающей к лесу, обеспечивают ее очистку от сухой травянистой растительности, пожнивных остатков, валежника, порубочных остатков, мусора и других горючих материалов на полосе шириной не менее 10 метров от леса либо отделяют лес противопожарной минерализованной полосой шириной не менее 0,5 метра или иным противопожарным барьером.

В Муравленко проводятся профилактические акции «Чистый лес – территория без огня» и «Лето».

Выжигание сухой травянистой растительности может производиться в безветренную погоду при следующих условиях:

а) участок для выжигания сухой травянистой растительности располагается на расстоянии не ближе 50 метров от ближайшего объекта;

б) территория вокруг участка для выжигания сухой травянистой растительности очищена в радиусе 25-30 метров от сухостойных деревьев, валежника, порубочных остатков, других горючих материалов и отделена противопожарной минерализованной полосой шириной не менее 1,4 метра;

в) на территории, включающей участок для выжигания сухой травянистой растительности, не действует особый противопожарный режим;

г) лица, участвующие в выжигании сухой травянистой растительности, обеспечены первичными средствами пожаротушения.

Отдел надзорной деятельности и профилактической работы по г. Муравленко

четверг, 22 июня

О ВОЗМОЖНЫХ ИЗМЕНЕНИЯХ В ПРОГРАММЕ ВЫ УЗНАЕТЕ ИЗ ТЕЛЕАНОНСОВ

1 канал

05:00 Телеканал «Доброе утро».
09:00, 12:00, 03:00 Новости.
09:10, 04:25 Контрольная закупка.
09:40 Женский журнал.
09:50 «Жить здорово!» (12+)
10:55 Модный приговор.
12:15, 03:30 «Наедине со всеми». (16+)
13:20, 15:15 «Время покажет». (16+)
15:00 Новости с субтитрами.
16:00 «Мужское / Женское». (16+)
17:00 «Давай поженимся!» (16+)
18:00 Вечерние новости с субтитрами.
18:40 Прямой информационный канал «Первая Студия». (16+)
19:50 «Пусть говорят» с Андреем Малаховым. (16+)
21:00 Время.
21:30 Х/ф «Путин».
23:40 «Вечерний Ургант» в Санкт-Петербурге. (16+)
00:20 Ночные новости.
00:35 На ночь глядя. (16+)
01:30, 03:05 Х/ф «Приключения Форда Ферлейна». (18+)

Россия-1

05:00, 09:15 «Утро России».
05:05, 05:35, 07:05, 07:35, 08:05, 08:35, 11:45, 14:45, 20:45 Местное время. Вести-Ямал.
09:00 Документальный фильм.
09:55 «О самом главном». (12+)
11:00, 14:00, 17:00, 20:00 Вести.
11:40, 14:40, 17:20 Вести. Местное время.
11:55 Т/с «Пыльная работа». (16+)
14:55 Т/с «Тайны следствия». (12+)
17:40 «Прямой эфир». (16+)
18:50 «60 минут». (12+)
21:00 Т/с «Плюс любовь». (12+)
23:15 «Поединок». (12+)
01:10 Торжественное открытие 39-го Московского международного кинофестиваля.
02:25 Х/ф «Сорокапятка». (12+)
04:25 Д/с «Города воинской славы». (12+)

НТВ

05:00, 06:05 Т/с «Вернуть на доследование». (16+)
06:00, 10:00, 13:00, 16:00, 19:00 Сегодня.
07:00 «Деловое утро НТВ». (12+)
09:00 Т/с «Мухтар. Новый след». (16+)
10:20 Т/с «Лесник». (16+)
12:00 Суд присяжных. (16+)
13:25, 18:30 Обзор. Чрезвычайное происшествие.
14:00 Место встречи. (16+)
16:30 Т/с «Свидетели». (16+)
19:40 Т/с «Майор Соколов. Игра без правил». (16+)
23:35 «Итоги дня».
00:05 Т/с «Погоня за тенью». (16+)
01:00 «Место встречи». (16+)
02:55 Д/ф «Кто «прошляпил» начало войны». (16+)
04:05 Т/с «Дознаватель». (16+)

СТС

06:00 М/с «Смешарики». (0+)
06:15 М/с «Марин и его друзья. Подводные истории». (0+)
06:30, 08:30 М/с «Семейка Крудс. Начало». (6+)
06:55 М/с «Лига WatchCar. Битвы чемпионов». (6+)
07:25 М/с «Три кота». (0+)
07:40 М/с «Драконы и всадники Олуха». (6+)
09:00 «Новости». Повтор от 21 июня.
09:15 Театральная постановка «Ухажёры». Часть III. Повтор от 21 июня. (12+)
09:30, 22:45 Шоу «Уральских пельменей». (16+)
10:00 Х/ф «16 кварталов». (12+)
12:00 Т/с «Мамочки». (16+)
13:00 Т/с «Кухня». (16+)
13:30 «Новости». Повтор от 21 июня.
13:45 Театральная постановка «Ухажёры». Часть III. Повтор от 21 июня. (12+)
15:00 Т/с «Восьмидесятые». (16+)
17:00 Т/с «Воронины». (16+)
20:00 Т/с «Отель «Элеон». (16+)
21:00 Х/ф «13-й район: Кирпичные особняки». (16+)
00:10 «Уральские пельмени». (16+)
00:30 «Через все испытания». Повтор. (16+)
01:00 Т/с «Вечный отпуск». (16+)
01:30 Х/ф «Туман». (16+)
05:00 Х/ф «Туман-2». (16+)

ТНТ

07:00 «Новости». Повтор от 21 июня.
07:15 Театральная постановка «Ухажёры». Часть III. Повтор от 21 июня. (12+)
07:30, 08:00, 08:30 «Про декор». (12+)
09:00 «Дом-2. Lite». (16+)
10:30 «Дом-2. Остров любви». (16+)
11:30 «Битва экстрасенсов». (16+)
13:00, 14:30, 16:00, 17:30, 19:30, 20:00, 21:30 «Экстрасенсы ведут расследование». (16+)
14:00 «Новости». Повтор от 21 июня.
14:15 Театральная постановка «Ухажёры». Часть III. Повтор от 21 июня. (12+)
19:00 «Через все испытания». (16+)
23:00 «Дом-2. Город любви». (16+)
00:00 «Дом-2. После заката». (16+)
01:00 Х/ф «Жутко громко и запредельно близко».
03:30 «ТНТ-Club». (16+)
03:35, 04:35 «Перезагрузка». (16+)
05:35 «Сделано со вкусом». (16+)
06:40 Т/с «Саша+Маша». Лучшее. (16+)

ТВ-Центр

06:00 «Настроение».
08:10 Х/ф «У опасной черты». (12+)
10:05 Д/ф «У Вечного огня». (12+)
10:40 Д/ф «Анатолий Папанов. Так хочется пожить». (12+)
11:30, 14:30, 19:30, 22:00 События.
11:50 Т/с «Чисто английское убийство». (12+)
13:40 «Мой герой». (12+)
14:50 Город новостей.
15:15 «Хроники московского быта. Молодая жена». (12+)
16:05 «Тайны нашего кино». (12+)
16:35 «Естественный отбор». (12+)
17:35 Т/с «Самара». (16+)
20:00 Петровка, 38. (16+)
20:20 «Право голоса». (16+)
22:30 «Подземный полк». Спецрепортаж. (16+)
23:05 Д/ф «Польские красавицы. Кино с акцентом». (12+)
00:00 События. 25-й час.
00:30 Х/ф «Охламон». (16+)
02:25 Т/с «Молодой Морс». (12+)
04:15 Д/ф «Татьяна Васильева. У меня ангельский характер». (12+)
05:10 «Мой герой» с Татьяной Устиновой. (12+)

Рен-ТВ

05:00, 04:20 «Территория заблуждений» с Игорем Прокопенко. (16+)
06:00, 09:00 «Документальный проект». (16+)
07:00 «С бодрым утром!» (16+)
08:30, 12:30, 16:30, 19:30, 23:00 «Новости». (16+)
12:00, 16:00, 19:00 «Информационная программа 112». (16+)
13:00 Званый ужин. (16+)
14:00 Х/ф «Служители закона». (16+)
17:00, 03:30 «Тайны Чапман». (16+)
18:00, 02:30 «Самые шокирующие гипотезы». (16+)
20:00 Х/ф «Шерлок Холмс». (16+)
22:20 «Смотреть всем!» (16+)
23:25 «Загадки человечества с Олегом Шишкиным». (16+)
00:30 Т/с «Спартак: Кровь и песок». (18+)

Звезда

06:00 Д/с «Оружие Победы». (6+)
06:10 Д/ф «Дневник адмирала Головко». (12+)
06:50 Х/ф «Зимородок». (6+)
08:05, 09:10 Х/ф «Отец солдата». (6+)
09:00, 23:00 Новости дня.
09:50 Х/ф «Дом, в котором я живу». (6+)
11:30, 12:05, 16:05 Т/с «Противостояние». (12+)
12:00, 16:00 Военные новости.
18:00, 04:50 Д/с «Москва – фронту». (12+)
18:25, 19:15 Д/с «Неизвестная война. Великая Отечественная». (12+)
20:00 «Военная приемка. След в истории». (6+)
20:40 «Не факт!» (6+)
21:05, 23:10 Х/ф «Иди и смотри». (16+)
23:35 Д/ф «Обыкновенный фашизм». (16+)
01:50 Х/ф «Хроника пикирующего бомбардировщика».
03:05 Х/ф «Восхождение». (16+)

Домашний

06:30, 05:30 «Джейми у себя дома». (16+)
07:30, 00:00, 05:00 «6 кадров». (16+)
07:45 «По делам несовершеннолетних». (16+)
10:45 «Давай разведёмся!» (16+)
13:45 «Тест на отцовство». (16+)
14:45 Т/с «Бывшая жена». (16+)
18:00, 23:00 Т/с «Проводница». (16+)

Ямал

06:00 Д/ф «Древнейшие Боги Земли». (12+)
06:30, 13:15, 18:00 «Специальный репортаж». (16+)
07:00 «Бодрое утро». (12+)
09:00, 23:15 Фильм «Тени исчезают в полдень». (12+)
11:30, 17:00 «Жизнь со вкусом». (12+)
12:00 «Тут сул* там». Программа на языке ханты. (12+)
12:30 «Полярные исследования». (12+)
13:00, 19:30, 22:45 Информационная программа «Время Ямала». (16+)
13:30 Фильм «Вечный зов». (12+)
16:00 Мультфильмы. (6+)
18:30 «Инфраструктура». (16+)
19:00 «Арктика РФ. Живем на Севере». (12+)
20:00 «Авторская программа». (16+)
20:20 Любимое кино без рекламы. Фильм «Вечный зов». (12+)
22:30 «Великая Отечественная война. День за днем». (12+)
00:25 Фильм «Его отпуск». (12+)
01:45 Фильм «Деревья на асфальте». (12+)
03:05 Д/ф «Специальное расследование». (16+)
04:00 «Диалоги о рыбалке». (16+)
04:55 Фильм «Крах инженера Гарина». (12+)

НОВОСТИ ГОРОДА, РЕГИОНА, СТРАНЫ НА САЙТЕ: WWW.MURAVLENKO.COM

пятница, 23 июня

О ВОЗМОЖНЫХ ИЗМЕНЕНИЯХ В ПРОГРАММЕ ВЫ УЗНАЕТЕ ИЗ ТЕЛЕАНОНСОВ

1 канал

05:00 Телеканал «Доброе утро».
09:00, 12:00 Новости.
09:10, 05:30 Контрольная закупка.
09:40 Женский журнал.
09:50 «Жить здорово!» (12+)
10:55, 04:30 Модный приговор.
12:15 «Наедине со всеми». (16+)
13:20, 15:15 «Время покажет». (16+)
15:00 Новости с субтитрами.
16:00 «Мужское / Женское». (16+)
17:00 Жди меня.
18:00 Вечерние новости с субтитрами.
18:45 «Человек и закон» с Алексеем Пимановым. (16+)
19:50 «Поле чудес». (16+)
21:00 Время.
21:30 «Победитель».
23:10 «Вечерний Ургант» в Санкт-Петербурге. (16+)
23:55 Т/с «Фарго». Новый сезон. «Городские пижоны». (18+)
01:00 Х/ф «Джон и Мэри». (16+)
02:50 Х/ф «Лучший любовник в мире». (16+)

Россия-1

05:00, 09:15 «Утро России».
05:05, 05:35, 07:05, 07:35, 08:05, 08:35, 11:45, 14:45, 20:45 Местное время. Вести-Ямал.
09:00 Документальный фильм.
09:00, 11:00, 14:00, 17:00, 20:00 Вести.
09:55 «О самом главном». (12+)
11:40, 14:40, 17:20 Вести. Местное время.
11:55 Т/с «Пыльная работа». (16+)
14:55 Т/с «Тайны следствия». (12+)
17:20 Уральский меридиан.
17:40 «Прямой эфир». (16+)
18:50 «60 минут». (12+)
21:00 «Юморина». (16+)
23:20 Х/ф «Мой белый и пушистый». (12+)
01:25 Х/ф «По семейным обстоятельствам».

НТВ

05:00, 06:05 Т/с «Вернуть на доследование». (16+)
06:00, 10:00, 13:00, 16:00, 19:00 Сегодня.
07:00 «Деловое утро НТВ». (12+)
09:00 Т/с «Мухтар. Новый след». (16+)
10:20 Т/с «Лесник». (16+)
12:00 Суд присяжных. (16+)
13:25 Обзор. Чрезвычайное происшествие.
14:00 Место встречи. (16+)
16:30 Т/с «Свидетели». (16+)
18:30 ЧП. Расследование. (16+)
19:40 Х/ф «Чтобы увидеть радугу, нужно пережить дождь». (16+)
23:30 Д/ф «Мировая закулиса. Повелители погоды». (16+)
00:30 «Мы и наука. Наука и мы». (12+)
01:30 «Место встречи». (16+)
03:30 Поедем, поедим! (0+)
04:00 Т/с «Дознаватель». (16+)

СТС

06:00 М/с «Смешарики». (0+)
06:30, 08:30 М/с «Семейка Крудс. Начало». (6+)
06:55 М/с «Лига WatchCar. Битвы чемпионов». (6+)
07:25 М/с «Три кота». (0+)
07:40 М/с «Драконы и всадники Олуха». (6+)
09:00 «Через все испытания». Повтор от 22 июня. (16+)
09:30, 19:30 Шоу «Уральских пельменей». (16+)
10:15 Х/ф «13-й район: Кирпичные особняки». (16+)
12:00 Т/с «Мамочки». (16+)
13:00 Т/с «Кухня». (16+)
13:30 «Через все испытания». Повтор от 22 июня. (16+)
15:00 Т/с «Восьмидесятые». (16+)
17:00 Т/с «Воронины». (16+)
18:30 «Новости».
18:45 Театральная постановка «Ухажёры». Часть IV. (12+)
19:00 «Уральские пельмени». (16+)
21:00 Х/ф «Глубоководный горизонт». (16+)
23:00 Х/ф «Выпускной». (18+)
00:50 Х/ф «Гамбит». (12+)
02:30 Х/ф «Туман-2». (16+)
05:40 «Музыка на СТС». (16+)

ТНТ

07:00 «Через все испытания». Повтор от 22 июня. (16+)
07:30 «Про декор». (12+)
08:00, 08:30 Т/с «Деффчонки». (16+)
09:00 «Дом-2. Lite». (16+)
10:30 «Дом-2. Остров любви». (16+)
11:30 «Битва экстрасенсов». (16+)
13:00, 14:30, 15:00, 16:00, 17:00, 18:00, 19:00, 19:30 «Comedy Woman». (16+)
14:00 «Через все испытания». Повтор от 22 июня. (16+)
19:00 «Новости».
19:15 Театральная постановка «Ухажёры». Часть IV. (12+)
20:00 «Импровизация». (16+)
21:00 «Комеди Клаб. Дайджест». (16+)
22:00, 22:30 Т/с «Бородач». (16+)
23:00 «Дом-2. Город любви». (16+)
00:00 «Дом-2. После заката». (16+)
01:00 «Такое кино!» (16+)
01:30 Х/ф «Белые люди не умеют прыгать». (16+)
03:50, 04:50 «Перезагрузка». (16+)
06:00 Т/с «Вероника Марс». (16+)

ТВ-Центр

06:00 «Настроение».
08:00 Х/ф «Двенадцатая ночь».
09:45, 11:50, 15:05 Т/с «Беспокойный участок-2». (12+)
11:30, 14:30, 22:00 События.
14:50 Город новостей.
17:40 Х/ф «Ищите маму». (16+)
19:30 «В центре событий» с Анной Прохоровой. (16+)
20:40 «Право голоса». (16+)
22:30 «Приют комедиантов». (12+)
00:25 Д/ф «Алла Демидова. Сбылось - не сбылось». (12+)
01:15 Т/с «Генеральская внучка». (12+)
04:45 Петровка, 38. (16+)
05:00 «Осторожно, мошенники!» (16+)
05:35 Д/ф «Ольга Остроумова. Любовь земная». (12+)

Рен-ТВ

05:00 «Территория заблуждений» с Игорем Прокопенко. (16+)
06:00, 09:00 «Документальный проект». (16+)
07:00 «С бодрым утром!» (16+)
08:30, 12:30, 16:30, 19:30 «Новости». (16+)
12:00, 16:00, 19:00 «Информационная программа 112». (16+)
13:00 Званый ужин. (16+)
14:00 Х/ф «Шерлок Холмс». (16+)
17:00 «Тайны Чапман». (16+)
18:00 «Самые шокирующие гипотезы». (16+)
20:00 Документальный спецпроект. (16+)
22:00 «Смотреть всем!» (16+)
23:00 Х/ф «Время ведьм». (16+)
00:40 Х/ф «Последний самурай». (16+)
03:30 Х/ф «Чернильное сердце». (12+)

Звезда

05:10 Х/ф «В небе «ночные ведьмы». (6+)
06:55, 09:15 Т/с «Улики». (16+)
09:00, 23:00 Новости дня.
11:50, 12:05 Х/ф «Постарайся остаться живым».
12:00, 16:00 Военные новости.
13:20, 16:05 Т/с «Без права на выбор». (12+)
18:15 Д/ф «Борис Кравцов: «Вызываю огонь на себя!». (12+)
18:45 Х/ф «Город принял». (12+)
20:20 Х/ф «Солдат Иван Бровкин».
22:05, 23:15 Х/ф «Контрудар». (12+)
00:00 «Мир Танков: Большой финал». (16+)
00:45 Х/ф «Взбесившийся автобус». (12+)
02:55 Х/ф «Легкая жизнь».

Домашний

06:30, 05:30 «Джейми у себя дома». (16+)
07:30, 23:45, 05:05 «6 кадров». (16+)
07:55 «По делам несовершеннолетних». (16+)
10:55 Т/с «Верю». (16+)
18:00, 22:45 Т/с «Проводница». (16+)
19:00 Х/ф «Два Ивана». (16+)
00:30 Х/ф «За бортом». (16+)
02:45 Х/ф «В моей смерти прошу винить Клаву К.» (16+)
04:15 Т/с «Доктор Хаус». (16+)

Ямал

06:00 Д/ф «Древнейшие Боги Земли». (12+)
06:30, 13:15, 18:00 «Специальный репортаж». (16+)
07:00 «Бодрое утро». (12+)
09:00 Фильм «Тени исчезают в полдень». (12+)
10:10, 04:50 Фильм «Прости нас, первая любовь». (12+)
11:30, 17:00 «Жизнь со вкусом». (12+)
12:00 «Ялэмдад нумгы». Программа на ненецком языке. (12+)
12:30 «Открытый мир». (16+)
13:00, 19:30, 22:45 Информационная программа «Время Ямала». (16+)
13:30 Фильм «Вечный зов». (12+)
16:00 Мультфильмы. (6+)
18:30 «Жизнь прекрасна». Прямой эфир. (12+)
20:00 «Новости».
20:20 Любимое кино без рекламы. Фильм «Вечный зов». (12+)
22:30 «Великая Отечественная война. День за днем». (12+)
23:15 Фильм «Мы жили по соседству». (12+)
00:35 Фильм «Когда разводят мосты». (12+)
02:15 Фильм «Мама, я жив». (16+)
03:25 «Открытый мир». (12+)
03:55 «Диалоги о рыбалке». (16+)

суббота, 24 июня

О ВОЗМОЖНЫХ ИЗМЕНЕНИЯХ В ПРОГРАММЕ ВЫ УЗНАЕТЕ ИЗ ТЕЛЕАНОНСОВ

1 канал

06:00, 10:00 Новости.
06:10 «Наедине со всеми». (16+)
07:00 Х/ф «Вий». (12+)
08:35 М/с «Смешарики. Новые приключения».
08:50 М/с «Смешарики. Пин-код».
09:00 Играй, гармонь любимая!
09:45 Слово пастыря.
10:15 Д/ф «Наталья Варлей. «Свадьбы не будет!» К юбилею актрисы. (12+)
11:20 Смак. (12+)
12:00 Новости с субтитрами.
12:15 «Идеальный ремонт».
13:15 «На 10 лет моложе». (16+)
14:00 «Вокруг смеха».
15:45 Д/с «Это касается каждого». (16+)
16:50 «Кто хочет стать миллионером?» с Дмитрием Дибровым.
18:00 Вечерние новости с субтитрами.
18:15 «Точь-в-точь». (16+)
21:00 Время.
21:20 «Сегодня вечером» с Андреем Малаховым. (16+)
23:00 Х/ф Премьера. «Вкус чудес». (16+)
00:50 Х/ф «Жажда скорости». (12+)
03:15 Х/ф «Гром и молния». (16+)
05:00 «Модный приговор».

Россия-1

05:20 Х/ф «Похищение Евы». (12+)
07:10 «Живые истории».
08:00 Местное время. Вести-Ямал.
08:20 Документальный фильм.
08:50 Вести Арктики.
09:20 Сто к одному.
10:10 «Пятеро на одного».
11:00, 14:00 Вести.
11:20 Вести. Местное время.
11:40 «Юмор! Юмор! Юмор!!!» (16+)
14:20 Х/ф «Отцовский инстинкт». (12+)
18:00 Субботний вечер.
20:00 Вести в субботу.
21:00 Х/ф «Любовь говорит». (12+)
00:50 Х/ф «Судьба Марии». (12+)
02:50 Т/с «Марш Турецкого». (12+)

НТВ

05:00 Их нравы. (0+)
05:40 «Звезды сошлись». (16+)
07:25 Смотр. (0+)
08:00, 10:00, 16:00 Сегодня.
08:20 «Устами младенца». (0+)
09:00 Готовим с Алексеем Зиминым. (0+)
09:25 «Умный дом». (0+)
10:20 Главная дорога. (16+)
11:00 «Еда живая и мёртвая». (12+)
12:00 Квартирный вопрос. (0+)
13:05 «Двойные стандарты. Тут вам не там!» (16+)
14:05 «Красота по-русски». (16+)
15:05 Своя игра. (0+)
16:20 «Однажды...» (16+)
17:00 «Секрет на миллион». (16+)
19:00 «Центральное телевидение» с Вадимом Такменевым.
20:00 «Ты супер!» До и после... (6+)
22:30 Х/ф «Можно, я буду звать тебя мамой?» (12+)
00:20 Х/ф «Дикари». (16+)
02:30 «Желаю тебе». Юбилейный концерт Игоря Саруханова. (12+)
04:15 Т/с «Дознаватель». (16+)

СТС

06:00 Х/ф «Цирк Дю Солей. Сказочный мир». (6+)
07:25 М/с «Драконы и всадники Олуха». (6+)
07:50 М/с «Три кота». (0+)
08:05 М/с «Да здравствует король Джулиан!» (6+)
08:30 «Новости». Повтор от 23 июня.
08:45 Театральная постановка «Ухажёры». Часть IV. Повтор от 23 июня. (12+)
09:30 «ПроСТО кухня». (12+)
10:30 «Успеть за 24 часа». (16+)
11:25 М/с «Кунг-фу Панда. Невероятные тайны». (6+)
12:15 М/ф «Белка и Стрелка. Звёздные собаки». (0+)
14:05 Х/ф «Майор Пейн». (0+)
16:00 «Уральские пельмени». (16+)
17:05 Х/ф «Глубоководный горизонт». (16+)
19:05 Х/ф «Брюс Всемогущий». (12+)
21:00 Х/ф «Три икс». (16+)
23:20 Х/ф «Час расплаты». (12+)
01:40 Х/ф «Мальчик в девочке». (16+)
03:25 Х/ф «Мамы-3». (12+)
05:10 «Ералаш». (0+)
05:50 «Музыка на СТС». (16+)

ТНТ

07:00 «Новости». Повтор от 23 июня.
07:15 Театральная постановка «Ухажёры». Часть IV. Повтор 23 июня. (12+)
07:30 «ТНТ. MIX». (16+)
08:00, 08:30 Т/с «Деффчонки». (16+)
09:00 «Агенты 003». (16+)
09:30 «Дом-2. Lite». (16+)
10:30 «Дом-2. Остров любви». (16+)
11:30 Школа ремонта. (12+)
12:30, 13:00, 13:30, 14:00, 14:30, 15:00, 15:30, 16:00, 16:30, 17:00, 17:30, 18:00, 18:30, 19:00, 19:30 Т/с «СашаТаня». (16+)
20:00 Х/ф «Шальная карта». (16+)
22:00 «Большой Stand-up Павла Воли-2016». Концерт. (16+)
23:00 «Дом-2. Город любви». (16+)
00:00 «Дом-2. После заката». (16+)
01:00 Х/ф «Медведь Йоги». (12+)
02:35, 03:35 «Перезагрузка». (16+)
04:35 «Сделано со вкусом». (16+)
05:40 Т/с «Саша+Маша». Лучшее. (16+)
06:00 Т/с «Вероника Марс». (16+)

ТВ-Центр

06:15 Марш-бросок. (12+)
06:55 Х/ф «Первый троллейбус».
08:40 Православная энциклопедия. (6+)
09:05 Д/ф «Короли эпизода». (12+)
09:55 Х/ф «Семь нянек». (12+)
11:30, 14:30, 23:40 События.
11:45 Х/ф «Укротительница тигров».
13:45, 14:45 Х/ф «Как выйти замуж за миллионера. Свадебный переполох».
17:25 Х/ф «Вторая жизнь». (16+)
21:00 «Постскриптум» с Алексеем Пушковым.
22:10 «Право знать!» (16+)
23:55 «Право голоса». (16+)
03:05 «Бложьи люди». Спецрепортаж. (16+)
03:40 Т/с «Молодой Морс». (12+)
05:20 Линия защиты. (16+)

Рен-ТВ

05:00 Х/ф «Чернильное сердце». (12+)
05:20, 04:20 «Самые шокирующие гипотезы». (16+)
06:20, 17:00 «Территория заблуждений» с Игорем Прокопенко. (16+)
08:00 Х/ф «Тёрнер и Хуч». (12+)
09:55 «Минтранс». (16+)
10:40 «Ремонт по-честному».
11:20 «Самая полезная программа». (16+)
12:25, 12:35, 16:35 «Военная тайна» с Игорем Прокопенко. (16+)
12:30, 16:30 «Новости». (16+)
19:00 Засекреченные списки. (16+)
21:00 Х/ф «Гнев титанов». (16+)
22:50 Х/ф «Война богов: Бессмертные». (16+)
00:50 Х/ф «Помпеи». (12+)
02:50 Х/ф «Время ведьм». (16+)

Звезда

04:45 Мультфильмы.
05:45 Х/ф «Подкидыш».
07:15 Х/ф «Старики-разбойники».
09:00, 13:00, 18:00 Новости дня.
09:15 «Легенды цирка с Эдгардом Запашным». (6+)
09:40 «Последний день». (12+)
10:30 «Не факт!» (12+)
11:00 Д/с «Загадки века с Сергеем Медведевым». (12+)
11:50 «Улика из прошлого». (16+)
12:35 «Научный детектив». (12+)
13:15 Д/с «Секретная папка». (12+)
14:05 Х/ф «Волга-Волга».
16:10 Х/ф «Сверстницы».
18:10 Задело!
18:25 Х/ф «Солдат Иван Бровкин».
20:10 Х/ф «Случай в квадрате 36-80». (12+)
21:35 Х/ф «Инспектор ГАИ». (12+)
23:15 Т/с «Черный треугольник». (12+)
03:15 Х/ф «Зайчик».

Домашний

06:30, 05:30 «Джейми у себя дома». (16+)
07:30, 23:20 «6 кадров». (16+)
08:20 Х/ф «Молодая жена». (16+)
10:15 Х/ф «Билет на двоих». (16+)
14:10 Х/ф «Любовь Надежды». (16+)
18:00 Д/с «Восточные жёны в России». (16+)
19:00 Т/с «1001 ночь». (16+)
00:30 Х/ф «Вечера на хуторе близ Диканьки». (16+)
01:50 Х/ф «Вечерняя сказка». (16+)
03:50 Т/с «Доктор Хаус». (16+)

Ямал

06:05, 18:00 Д/ф «Тайны забытых побед». (12+)
06:35, 13:00 «Сто вопросов о животных». (12+)
07:00, 00:55 Фильм «Быстрее собственной тени». (12+)
08:30 «Полярные исследования». (12+)
09:00, 12:00 «Жизнь со вкусом». (12+)
09:30 «Здравствуйте». (12+)
10:00 Мультфильмы. (6+)
10:50, 03:10 Фильм «Приключение Толи Клюквина». (12+)
12:30 Д/ф «Зоомания». (12+)
13:30 Фильм «Вечный зов». (12+)
16:00 Фильм «Смелые люди». (12+)
17:45 «Великая Отечественная война. День за днем». (12+)
18:30 «Тысячи миров». (12+)
19:00 «Чемоданное настроение». (12+)
19:30 «Арктическая наука». (12+)
19:55 «Открытый мир». (12+)
20:20 Любимое кино без рекламы. Фильм «Вечный зов». (12+)
23:10 Фильм «Сказка странствий». (16+)
02:25 Д/ф «Специальное расследование». (16+)
04:15 М/ф «Ночь перед Рождеством». (6+)
05:00 М/с «Зоопарк». (6+)
05:30 Мультфильмы. (6+)

НОВОСТИ ГОРОДА, РЕГИОНА, СТРАНЫ НА САЙТЕ: WWW.MURAVLENKO.COM

воскресенье, 25 июня

О ВОЗМОЖНЫХ ИЗМЕНЕНИЯХ В ПРОГРАММЕ ВЫ УЗНАЕТЕ ИЗ ТЕЛЕАНОНСОВ

1 канал

06:00, 10:00 Новости.
06:10 Ералаш.
06:50 Х/ф «Перед рассветом». (12+)
08:25 «Часовой». (12+)
08:55 «Здоровье». (16+)
10:15 «Ураза-Байрам». Трансляция из Уфимской соборной мечети.
10:55 «Непутевые заметки» с Дмитрием Крыловым. (12+)
11:25 Фазенда.
12:00 Новости с субтитрами.
12:15 «Идеальный ремонт».
13:15 Д/ф «Теория заговора». (16+)
14:10 Д/ф «Маршалы Победы». (16+)
16:20 Д/ф «Берлин 41-го. Долетали сильнейшие». (12+)
17:45 «Аффтар жжот». (16+)
18:50 Концерт Максима Галкина.
21:00 Воскресное «Время».
22:30 «Что? Где? Когда?» Летняя серия игр.
23:40 Д/ф «Тайные общества. Маски конспираторов». (12+)
00:40 Х/ф «Опасный Джонни». (16+)
02:25 Х/ф «Приятная поездка». (16+)
04:25 Контрольная закупка.

Россия-1

05:00 Х/ф «Похищение Евы». (12+)
06:55 Мульт-утро.
07:30 «Сам себе режиссёр».
08:20 Утренняя почта.
09:00 Смеяться разрешается.
11:00, 14:00 Вести.
11:20 Вести-Ямал. События недели.
12:00 Праздник Ураза-Байрам. Прямая трансляция из Московской соборной мечети.
12:55 Сто к одному.
14:20 Х/ф «Поздние цветы». (12+)
18:00 Концерт номер один. Денис Мацуев, «Синяя Птица» и друзья в Кремлёвском дворце.
20:00 Вести недели.
22:00 «Воскресный вечер с Владимиром Соловьёвым». (12+)
00:30 «Под кодовым именем «Анита».
01:30 Х/ф «Испытательный срок».
03:35 «Смехопанорама» Евгения Петросяна.

НТВ

05:10, 01:00 Х/ф «Зимний вечер в Гаграх». (0+)
07:00 «Центральное телевидение». (16+)
08:00, 10:00, 16:00 Сегодня.
08:20 Лотерея «Счастливое утро». (0+)
09:25 Едим дома. (0+)
10:20 Первая передача. (16+)
11:05 Чудо техники. (12+)
12:00 Дачный ответ. (0+)
13:05 «НашПотребНадзор». (16+)
14:10, 02:45 Поедем, поедим! (0+)
15:05 Своя игра. (0+)
16:20 Следствие вели... (16+)
18:00 Новые русские сенсации. (16+)
19:00 «Итоги недели» с Ирадой Зейналовой.
20:10 Ты не поверишь! (16+)
21:10 «Звезды сошлись». (16+)
23:00 Х/ф «Когда я брошу пить...» (16+)
03:10 «Родители чудовищ». (16+)
04:05 Т/с «Дознаватель». (16+)

СТС

06:00 М/с «Кунг-фу Панда. Невероятные тайны». (6+)
06:50 М/с «Смешарики». (0+)
07:00, 08:05 М/с «Да здравствует король Джулиан!» (6+)
07:50 М/с «Три кота». (0+)
09:00 Шоу «Уральских пельменей». (16+)
10:30, 01:55 «Взвешенные люди». (12+)
12:25 Х/ф «Дюплекс». (12+)
14:05 Х/ф «Брюс Всемогущий». (12+)
16:00 «Уральские пельмени». (16+)
16:50 Х/ф «Три икс». (16+)
19:10 М/ф «Angry Birds в кино». (6+)
21:00 Х/ф «Три икса-2. Новый уровень». (16+)
23:00 Х/ф «Бесславные ублюдки». (16+)
03:50 Х/ф «Кэти Перри. Частичка меня». (12+)
05:35 «Музыка на СТС». (16+)

ТНТ

07:00, 07:30 «ТНТ. MIX». (16+)
08:00, 08:30 Т/с «Деффчонки». (16+)
09:00 «Дом-2. Lite». (16+)
10:00 «Дом-2. Остров любви». (16+)
11:00, 03:00, 04:00 «Перезагрузка». (16+)
12:00, 12:30, 13:00, 13:30, 14:00, 14:30 Т/с «СашаТаня». (16+)
15:00 Х/ф «Шальная карта». (18+)
17:00 Х/ф «Красная Шапочка». (16+)
19:00, 19:30 «ТНТ. Best». (16+)
20:00 «Где логика?» (16+)
21:00 «Однажды в России». (16+)
22:00 «Stand up». (16+)
23:00 «Дом-2. Город любви». (16+)
00:00 «Дом-2. После заката». (16+)
01:00 Х/ф «Дом у озера». (16+)
04:55 «Сделано со вкусом». (16+)
06:00 «Ешь и худей». (12+)
06:30 Т/с «Саша+Маша». (16+)

ТВ-Центр

05:55 Х/ф «Ищите маму». (16+)
07:45 «Фактор жизни». (12+)
08:15 Д/ф «Алла Демидова. Сбылось - не сбылось». (12+)
09:05 Х/ф «Охламон». (16+)
10:55 Барышня и кулинар. (12+)
11:30, 00:25 События.
11:45 Х/ф «Дело было в Пенькове». (12+)
13:45 «Смех с доставкой на дом». (12+)
14:30 Московская неделя.
15:00 Х/ф «Двое». (16+)
16:50 Х/ф «Коммуналка». (12+)
20:40 Х/ф «Взгляд из прошлого». (12+)
00:40 Петровка, 38. (16+)
00:50 Х/ф «Частный детектив, или Операция «Кооперация». (12+)
02:40 Т/с «Инспектор Льюис». (12+)
04:35 «Подземный полк». Спецрепортаж. (16+)
05:05 Д/ф «Мой муж - режиссёр». (12+)

Рен-ТВ

05:00 «Самые шокирующие гипотезы». (16+)
05:20 «Территория заблуждений» с Игорем Прокопенко. (16+)
08:45 Х/ф «Помпеи». (12+)
10:40 Х/ф «Гнев титанов». (16+)
12:30 Т/с «Игра престолов». (16+)
23:00 Добров в эфире. (16+)
00:00 «Соль».
01:40 «Военная тайна» с Игорем Прокопенко. (16+)

Звезда

05:10 Мультфильмы.
05:40 Х/ф «Сказка про влюбленного маляра».
07:15 Х/ф «Атака». (6+)
09:00 «Новости недели» с Юрием Подкопаевым.
09:25 «Служу России».
09:55 «Военная приемка». (6+)
10:45 «Политический детектив». (12+)
11:05 Д/ф «Акула императорского флота».
11:45, 13:15 Х/ф «Шестой». (12+)
13:00 Новости дня.
13:35 Х/ф «Рысь». (16+)
15:40 Х/ф «Стая». (12+)
18:00 Новости. Главное.
18:40 Д/с «Легенды советского сыска». (16+)
20:15 Д/с «Незримый бой». (16+)
21:50 Х/ф «Сыщик». (6+)
00:30 Х/ф «Веселые ребята».
02:20 Х/ф «Волга-Волга».
04:15 Х/ф «Город принял». (12+)

Домашний

06:30, 05:30 «Джейми у себя дома». (16+)
07:30, 23:20, 04:55 «6 кадров». (16+)
07:55 Х/ф «За бортом». (16+)
10:10 Х/ф «Мой личный враг». (16+)
14:15 Х/ф «Два Ивана». (16+)
18:00 Д/с «Восточные жёны в России». (16+)
19:00 Т/с «1001 ночь». (12+)
00:30 Х/ф «Исчезновение». (16+)
02:25 Х/ф «Вас ожидает гражданка Никанорова». (16+)
04:05 Т/с «Доктор Хаус». (16+)

Ямал

06:05, 18:00 Д/ф «Тайны забытых побед». (12+)
06:35, 13:00 Д/ф «Сто вопросов о животных». (12+)
07:00 Фильм «Отряд Трубачева сражается». (12+)
08:30, 19:00 «Полярные исследования». (12+)
09:00 12:00 «Жизнь со вкусом». (12+)
09:30 «Завалинка собирает друзей». (12+)
10:00 Мультфильмы. (6+)
10:50, 03:25 Фильм «Руки вверх». (12+)
12:30 Д/ф «Зоомания». (12+)
13:30 Фильм «Вечный зов». (12+)
16:30 Х/ф «...А вы любили когда-нибудь?» (12+)
18:30 Д/ф «Тысячи миров». (12+)
19:30 «Информационная программа «Время Ямала: Итоги».
19:55 «Открытый мир». (12+)
20:20 Любимое кино без рекламы. Фильм «Звезда пленительного счастья». (12+)
23:05 Фильм «Комедия ошибок». (12+)
01:15 Фильм «... А вы любили когда-нибудь?» (12+)
02:40 Д/ф «Специальное расследование». (16+)
04:30 Мультфильмы. (6+)
05:00 М/с «Зоопарк». (6+)
05:30 М/с «Моя любимая бабушка». (6+)

ПРОГРАММА ПРЕДОСТАВЛЕНА ЗАО "СЕРВИС-TV" СОГЛАСНО ДОГОВОРУ

УЛЫБНИСЬ

☺ ☺ ☺

Лев собрал всех зверей и говорит:

– Сегодня будем есть самого трусливого.

Заяц выбегает и орёт:

– Кабана в обиду не дам!

☺ ☺ ☺

Мой муж считает, что у него фигура, как у греческого бога... Придётся всё же ему объяснить, что Будда вовсе не из Греции.

☺ ☺ ☺

– Вась, а у тебя когда профессиональный праздник?

– 8 августа – день офтальмолога и 13 августа – день строителя.

– Кем же ты работаешь?

– Глазки в двери вставляю.

☺ ☺ ☺

– Одел пиджак...

– Не одел, а надел: одел – кого-то, надел – на себя.

– Ну хорошо, надел пиджак, набул туфли.

☺ ☺ ☺

– Мам, когда я вырасту, мы с Витькой поженимся...

– Вы с ним так договорились?

– Ты что?! Он об этом ещё не знает!

☺ ☺ ☺

МЧС призывает людей к осторожности. Без особой необходимости лучше не выходить из дома...

Вот теперь сижу и думаю: работа – это особая необходимость или нет?

☺ ☺ ☺

Пациент у врача:

– Доктор, посоветуйте что-нибудь от бессонницы. Никак не могу заснуть вечером.

– А вы представьте, что уже утро, и надо спешить на работу.

/По материалам интернет-изданий/

Рыцарский турнир на новый лад

Воспитанники пришкольных лагерей скрестили мечи

ВПЕРВЫЕ

В РОЛИ СРЕДНЕВЕКОВЫХ БОЙЦОВ НА ТУРНИРЕ ВЫСТУПИЛИ ЮНЫЕ МУРАВЛЕНКОВЦЫ ИЗ ПРИШКОЛЬНЫХ ЛАГЕРЕЙ. КОНЕЧНО ЖЕ, ОРУЖИЕ И ДОСПЕХИ БЫЛИ НЕ НАСТОЯЩИМИ, НО ЭТО НЕ ПОМЕШАЛО РЕБЯТНЕ ПОЛУЧИТЬ ПРОСТО МОРЕ НОВЫХ И ЯРКИХ ОЩУЩЕНИЙ ОТ ПОЕДИНКОВ.

Сквер имени Фармана Салманова стал уже традиционным местом для мероприятий, которые проходят при поддержке «Газпромнефть-Муравленко». Напомним, с прошлого года нефтяники реализуют на его территории проект «Родной сквер», в рамках которого в 2016-м там установили домики с книгами для буккроссинга и провели бесплатный Wi-Fi, отметили праздник забытых детских игр. А на лето-2017 запланировано проведение благотворительных ярмарок, тренировок по кроссфиту, квестов и еще множество других ярких событий.

Первые «рыцарские состязания» в нашем городе состоялись в рамках реализации проекта «Современный мечевой бой». Напомним, проект – один из победителей грантового конкурса компании «Газпром нефть», проходившего в январе 2017 года, в рамках программы социальных инвестиций «Родные города».

«Конкурс – важный инструмент продвижения общественных инициатив, направленных на решение различных социально значимых проблем, – говорит Екатерина Паймулина, начальник управления корпоративных коммуникаций «Газпромнефть-Муравленко». – Благодаря участию в нем архитекторами позитивных изменений в городской среде выступают непосредственно сами муравленковцы».

К БАРЬЕРУ!

Мечевой бой – это новая, интересная и нестандартная форма работы с подростками по патриотическому воспитанию.

Кроме того, это реальная, а главное, привлекательная альтернатива компьютерным играм, безопасный, доступный, массовый вид спорта, способствующий приобщению подростков к здоровому образу жизни, изучению истории.

И такая новая забава пришлась муравленковской ребятне по душе. Дети с азартом и восторгом сходились и в личных поединках, и самоотверженно командами защищали свои знамена от посягательств отрядов соперников.

«У нас в школьном спортзале на стенах висят плакаты, на которых изображены рыцари, вооруженные мечами и копьями, и мне уже давно хотелось примерить на себя броню, чтобы стать похожим на этих средневековых воинов, – говорит Илья, участник турнира. – И сегодня у меня наконец-то получилось это сделать. Жаль только, не смог победить своего соперника».

Мало в чём уступали юным «рыцарям» и «прекрасные дамы», доказав, что честный бой – не только мальчишеская забава. Они без боязни обменивались ударами и бесстрашно шли в атаку. «Мне очень понравилось, вначале волновалась, не знала, как правильно бить, но потом разобралась и выиграла несколько поединков, – рассказывает Амина, участница турнира. – В будущем мне хотелось бы облачиться в кольчугу и шлем».

ОРУЖИЕ НЕНАСТОЯЩЕЕ, А ЭМОЦИИ – ПОДЛИННЫЕ!

А как с безопасностью боев? Родителям беспокоиться не о чем. По словам организаторов, нанести повреждения друг другу мечами, которыми сражались юные муравленковцы, невозможно. «Этот вид спорта разработан именно для детей. Оружие изготовлено из специального мягкого полимерного материала, кроме того, на каждом «рыцаре» надеты «доспехи» – жилет и шлем. А агрессивность мы не поощряем, ребята соревнуются строго по правилам», – рассказала Ирина Шелепень, автор проекта «Современный мечевой бой», учитель физической культуры школы № 4.

В дальнейшем Ирина собирается развивать свой проект, планирует проводить подобные турниры на различных городских мероприятиях и открыть тематическую секцию на базе одного из образовательных учреждений города. «Дети в восторге, многие говорят, что хотели бы заниматься мечевым боем регулярно, – говорит педагог. – А благодаря грантовым средствам у нас есть всё необходимое оборудование, чтобы создать кружок. На занятиях ребята смогут развить координацию, научатся контролировать свои эмоции и уважать противников».

Евгений ЧЕРНИГОВСКИЙ
Фото Юлианны ФАЛЬШ

Решить задания, вывести в ремонт и найти подвох

Тестирование только для лучших из лучших

КОНКУРС

МАШИННЫЙ ЗАЛ, В ЦЕНТРЕ КОТОРОГО УСТАНОВЛЕНЫ РАЗЛИЧНЫЕ АГРЕГАТЫ. ЖЕНЩИНА ПЕРЕМЕЩАЕТСЯ ОТ ОДНОГО К ДРУГОМУ, КРУТИТ ВЕНТИЛИ, ЗАВИНЧИВАЕТ В СПЕЦИАЛЬНЫЕ ОТВЕРСТИЯ МАНОМЕТРЫ, РАЗВЕШИВАЕТ ПРЕДУПРЕЖДАЮЩИЕ ТАБЛИЧКИ И ПРИ ЭТОМ ЧЕТКО КОММЕНТИРУЕТ КАЖДОЕ СВОЕ ДЕЙСТВИЕ... НЕПРОФЕССИОНАЛУ МОЖЕТ ПОКАЗАТЬСЯ, ЧТО ОНА ВЫПОЛНЯЕТ ВСЕ МАНИПУЛЯЦИИ НА «ПЯТЬ БАЛЛОВ», И ТОЛЬКО ЧЛЕНЫ ЖЮРИ, ОЦЕНИВАЮЩИЕ ЕЕ ДЕЙСТВИЯ, ЗАМЕЧАЮТ ПАРУ МЕЛКИХ НЕДОЧЕТОВ И ДЕЛАЮТ СООТВЕТСТВУЮЩИЕ ЗАПИСИ В ПРОТОКОЛАХ.

Это участница конкурса «Лучший по профессии» «Газпромнефть-Муравленко» среди мастеров насосных станций по закачке рабочего агента в пласт (ЗРАП). Соревнования состоялись в минувшую пятницу на кустовой насосной станции (КНС) № 15 Суторминского месторождения.

Вначале конкурсанты проходили тестирование. «Один из наших молодых специалистов разработал компьютерную программу, позволяющую полностью исключить влияние человеческого фактора при подсчете баллов, – рассказывает начальник цеха поддержания пластового давления «Газпромнефть-Муравленко» Александр Варёнов. – К тому же мы серьезно обновили и сами задания, тем не менее они по-прежнему касаются непосредственной работы машинистов насосной станции по закачке рабочего агента в пласт – порядка запуска и остановки насосного агрегата, его подготовки, снятия показаний с датчиков, действий при ликвидации возможных аварий».

В 2017-м изменился и принцип отбора участников. В этом году в конкурсе состязались только лучшие из лучших – мастера, преодолевшие два предварительных отборочных этапа. Но, несмотря на это, на теории специалисты градообразующего предприятия сильно волновались.

«На работе мы часто проходим различные тестирования, – рассказывает Татьяна Фомина, машинист насосной станции ЗРАП, КНС-2 Суторминского месторождения «Газпромнефть-Муравленко». – У нас регулярно проверяют и наши профессиональные навыки, и знания техники безопасности, но сегодня было гораздо сложнее». Кстати, о том, что вопросы очень трудные, говорили и другие участники конкурса. И всё же нефтяники достойно справились с теоретическими заданиями.

Во время практики мастеров ждал подвох. Им нужно было не только правильно вывести насосный агрегат в ремонт, заменить манометр и фильтр маслосистемы, но и безошибочно определить, какое оборудование является исправным – хотя заранее такое условие не оговаривалось. Судьи внимательно следили за всеми манипуляциями, задавали дополнительные вопросы и контролировали, соблюдают ли конкурсанты правила промышленной безопасности и охраны труда, трудовой и производственной дисциплины.

Одной из первых с заданием справилась Татьяна Бутенко, машинист насосной станции ЗРАП КНС-15 Суторминского месторождения «Газпромнефть-Муравленко». «Я много лет работаю на предприятии, и все действия доведены до автоматизма, – говорит она, – да и к соревнованиям дополнительно готовилась, потому трудностей не испытываю. Самое сложное на практике – четко комментировать свои действия».

Но по итогам соревнований Татьяне Бутенко не удалось попасть в тройку победителей. А призовые места распределились так. Первой стала машинист насосной станции ЗРАП Сугмутского участка цеха поддержания пластового давления Зиля Онищенко. Серебро и бронза у представительниц Вынгаяхинского участка ЦППД Светланы Богачевой и Надежды Колесник.

«Это очень неожиданный результат для меня, но я очень рада», – рассказала победительница.

Все призеры получили дипломы, памятные подарки и денежные сертификаты от профсоюзного комитета «Газпромнефть-Муравленко».

«Такие соревнования не только позволяют выявить сильнейших по профессии. Здесь можно проверить свою готовность реагировать на различные внештатные ситуации, возникающие в процессе работы. Рад, что все участники показали высокий уровень подготовки. Думаю, победители достойно представят предприятие на соревнованиях среди дочерних обществ компании «Газпром нефть» в Ханты-Мансийске», – отметил, подводя итоги конкурса, начальник управления по поддержанию пластового давления «Газпромнефть-Муравлеко» Роман Нилов.

Евгений АБРАМОВ
Фото автора

НАШ ГОРОД № 24 (1205) 15 ИЮНЯ 2017 г.

От «Белых ночей» не уснуть!

На городской Сопке гремела музыка и ревели моторы

КРУТО!

10 ИЮНЯ ГОРОДСКАЯ СОПКА В ОЧЕРЕДНОЙ РАЗ СТАЛА ЦЕНТРОМ ПРИТЯЖЕНИЯ ДЛЯ ЛЮБИТЕЛЕЙ ЭКСТРИМА, ТЯЖЕЛОЙ МУЗЫКИ И ОТДЫХА НА ПРИРОДЕ. В МИНУВШУЮ СУББОТУ, НЕСМОТРЯ НА КАПРИЗЫ НАШЕЙ СЕВЕРНОЙ ПОГОДЫ, СОСТОЯЛСЯ ФЕСТИВАЛЬ «БЕЛЫЕ НОЧИ».

В Муравленко съехались гости из разных городов – участники третьего отборочного этапа Кубка Югры по трофи-рейду, традиционного рок-фестиваля «Ледоход» и популярные рок-группы из Москвы «Катарсис» и «Слот».

Открыли «Белые ночи» яркими и зрелищными заездами джиперы. Приветствуя гостей и жителей Муравленко, глава города Александр Подорога настойчиво порекомендовал всем присутствующим соблюдать правила безопасности. В этом году впервые к внедорожникам и квадроциклам присоединились мотоциклы. Состязания шли на выбывание.

25 экипажей из Губкинского, Ноябрьска, Сургута, Пыть-Яха, Нижневартовска, Нефтеюганска и Муравленко преодолевали глубокие канавы с водой, песчаные возвышенности, затем объезжали озеро. «Трасса была сложной, не все смогли доехать до финиша самостоятельно, некоторых приходилось эвакуировать, – рассказал Максим Дубовик, руководитель муравленковского внедорожного клуба «Вездеход». – К счастью, обошлось без происшествий, все живы, здоровы, уставшие, но довольные».

Леденящий северный ветер не отпугнул ни участников, ни зрителей. Полюбоваться экстремальными гонками приходили семьями. «Наша младшая трехлетняя дочь обожает машины, мотоциклы, да и меня с мужем привлекает этот вид спорта, – поделилась впечатлениями Ирина. – Для Муравленко – это масштабное, интересное зрелище. Всё здорово! Организаторы молодцы».

Посмотреть, действительно, было на что. Например, на выступление пилота экипажа сургутского клуба «Штурмовик» Нины Метлевой. Кандидат в мастера спорта по автоспорту приобщилась к гонкам по приглашению друзей в 2013 году. «Попробовала один раз и через месяц купила первую машину, потом вторую и понеслось, – затянуло немыслимо, – говорит спортсменка. – Чем сложнее маршрут, тем интереснее. Мои родители не принимают мое увлечение, а двенадцатилетняя дочь пока в шоке, но, думаю, скоро сама им заинтересуется».

Из муравленковцев в соревнованиях по трофи-рейду отличились Антон Артёмов и Николай Полищук, Максим Акшинцев, Андрей Ручьев, Сергей Фёдоров, Ильдар Хайруллин, Александр Шинкарюк, Сергей Арчибасов.

Пока одни месили песок в болотах, другие жгли костры и готовились к кулинарному конкурсу «Лучшая уха – 2017». К участию жители города подошли с особым задором и творчеством. Выбрать самую вкусную и наваристую жюри было невероятно трудно, потому как первого места были достойны все претенденты. (Подробнее о конкурсе – на стр. 20).

Потрясающий муравленковский праздник в начале лета (погода не в счет) стал широко известен и за пределами нашего города. Рок-фестиваль «Ледоход» собрал лучших музыкантов из окрестностей. Как рассказал организатор «Белых ночей» Руслан Юсупов, в этом году коллективов, желающих принять участие, оказалось настолько много, что примерно десяти из них пришлось отказать из-за ограничения во времени самого мероприятия. В течение нескольких часов ребята радовали поклонников новыми песнями, на бис исполняли давно известные.

А затем, как в песне, «на арену вышли силачи». Возле сцены развернулись спортивные состязания по поднятию гири, армлифтингу. Чуть поодаль, в лесном массиве, резвились любители лазертага.

Кульминацией праздника для поклонников рока стало выступление популярных групп «Катарсис» и «Слот». С первой из них члену Молодежного совета при главе города Александру Карабену с братом посчастливилось исполнить для муравленковской публики одну из композиций. «Это было здорово! Великолепно! Мы просто в шоке от того, что стояли на одной сцене со своими кумирами, – не мог сдержать эмоции Александр. – В своей группе когда-то мы начинали играть рок-песни «Катарсиса». Мы ее хорошо знаем, и то, что они здесь, в нашем городе – это просто счастье».

Вокалист группы «Катарсис» Олег Жиляков отметил радушие ямальской публики. Артист признался, что с удовольствием еще раз приехал бы к нам в город. «Мне очень понравились люди, атмосфера, природа, – сказал Олег Жиляков. – Мы исполнили не весь репертуар, так как нужно было уступить сцену нашим большим друзьям – группе «Слот», которую мы очень ценим и любим».

Во время выступления группы «Слот» муравленковская молодежь ликовала, особенно их главные поклонники, представители более юного поколения – организаторы «Белых ночей» учли предпочтения муравленковцев всех возрастов. А завершился фестиваль зрелищным файер-шоу под ошеломительную музыку.

Татьяна КОЗАРЬ
Фото Юлианны ФАЛЬШ

Три дня в армии

изменили мировоззрение лицеистов

ПО УСТАВУ

-Это были лучшие три дня в моей жизни!
- Самое классное – бегать километр.
- А командир вообще хороший человек!
- Странно, что после таких нагрузок мне не дали звание капитана.
- Я познал армейский юмор...
- Думаю, надо специально завалить экзамены в вузе, чтобы пойти в армию, а желательно - в эту часть.

Это выдержки из отзывов муравленковских лицеистов, которые они оставили в воинской части № 31643 Пражской Краснознаменной ордена Суворова второй степени реактивной артиллерийской бригады. Находится она в поселке Плановом Курганской области. В апреле этого года между частью и Администрацией города было заключено соглашение о сотрудничестве. А уже в конце мая тридцать десятиклассников из Муравленковского многопрофильного лицея отправились туда на военно-полевые сборы. Курс молодого бойца мальчишки прошли за три с половиной дня и, как признались сами, запомнили это время на всю жизнь.

Ильяс Мусаев учится в лицее по юридическому профилю. Парень много лет занимается самбо, победитель городских и окружных этапов военно-патриотической игры «Командарм», готовит себя к профессии военного. В Плановом исполнял обязанности заместителя командира взвода. «Мне было легко командовать. А всё благодаря тому, что в Муравленко у нас очень хорошо развито патриотическое воспитание. Особая благодарность моим учителям – Евгению Геннадьевичу Рачкову, Сергею Николаевичу Мартыненко и Рафилу Васильевичу Шайбакову за это, – говорит юноша. – Раньше я и представления не имел, что значит воинская часть, не понимал до конца, в каком подразделении хочу служить. Теперь мечтаю попасть в артиллерийскую часть».

А вот Вадим Белоконь, учащийся информационно-технологического профиля, когда узнал о предстоящих сборах, ехать не хотел, впрочем, как и идти в армию. Считал, что ему как будущему предпринимателю это совсем ни к чему – лишняя трата времени, только и всего. «За эти три дня я полностью поменял свое мнение на противоположное, – делится парень. – Сейчас очень хочу попасть в часть № 31643 и отслужить, как все нормальные мужчины. Мне очень понравился армейский ритм жизни: утренняя четырехкилометровая пробежка, стрельба из настоящего боевого оружия. Мы прошли разные виды подготовки – инженерную, тактическую, разведывательную и медицинскую. Например, нас научили ориентироваться на местности не по компасу, а по деревьям, солнцу, звездам».

Распорядок дня у лицеистов был построен по правилам армейской жизни. Подъем, марш-бросок, дневной сон, отбой... Кстати, кормили ребят очень вкусно и сытно по системе шведского стола, по три блюда на выбор. Порции, уверяют мальчишки, были очень большие...

«У меня еще мозоли на руках не сошли от саперной лопаты, – говорит Виктор Елисеев, учащийся физико-математического профиля. – Одиночный окоп для стрельбы лежа глубиной тридцать сантиметров необходимо было выкопать за двадцать минут. Не хотел отставать от товарищей. Очень впечатлила меня техника. Нам показывали самоходную установку «Ураган», даже позволили на неё залезть. Интересно было участвовать в разведывательной спецоперации в лесу. С настоящим боевым оружием – автоматами Калашникова наперевес, разделившись на группы, мы отрабатывали элементы скрытого передвижения, было очень здорово».

Конечно же, у лицеистов были наставники из числа командиров и солдат-срочников, в том числе и наших земляков из Муравленко. Жили ребята в настоящей казарме, познавая азы воинской службы.

Пражская Краснознаменная ордена Суворова второй степени реактивная артиллерийская бригада прошла всю Великую Отечественную войну до самых стен Рейхстага в Берлине. За годы войны ее прославили 14 Героев Советского Союза, 1 160 награждённых орденами и медалями артиллеристов.

Кадет Саид Насиров с будущей профессией давно определился. Парня привлекает таможенное дело. Побывав в столь легендарной бригаде, также не скрывал восторга. «Это первый мой такой опыт, который я запомню на всю жизнь, – говорит он. – Сначала, конечно, было страшновато, но нам в первую очередь рассказали теорию, и только потом приступили к практике. Оказывается, всё это преодолимо, необходимо и почетно».

«Давно хочу стать военным, – говорит кадет и самбист, чемпион округа по ГТО Владислав Шуман. – На военно-полевых сборах я еще больше укрепился в своем намерении. Мне особенно понравилось то, что ориентированию на местности нас обучали не теоретически – в помещении, а именно в лесу. И еще стрельба из автомата Калашникова. И еще столовая. Вообще трудно сказать, что именно больше всего мне понравилось. Выполнение нормативов на свежем воздухе – отжимание, бег на сто метров, на километр, подтягивание, метание гранаты и другое. Главное, конечно, то, что все ребята сдружились. Мы и раньше общались в лицее, но не так. Теперь мы настоящие товарищи».

– Помню свои военно-полевые сборы. Ребят, которые не могли бежать, мы несли на руках, никогда не бросали своих, и это было такое единение, – вспоминает Анатолий Грибанов, главный специалист управления образования, один из сопровождающих муравленковской группы. – И находясь с ребятами в части, я также не заметил никаких насмешек над теми, кто, возможно, был чуть слабее. Они все поддерживали друг друга по-братски, по-армейски. Наши лицеисты даже выиграли эстафету у срочников. А всё потому, что они хорошо подготовлены, в нашем городе проводится очень много мероприятий по данному направлению.

Уезжать из части муравленковцам не хотелось, расставание было грустным. Теплый прием, дружеская атмосфера и армейские будни настолько увлекли ребят, что теперь практически все они мечтают о срочной службе. Будет кому пополнить ряды защитников Родины.

Татьяна КОЗАРЬ
Фото из личного архива Анатолия ГРИБАНОВА

НАШ ГОРОД № 24 (1205) 15 ИЮНЯ 2017 г.

Первым делом договоры, ну а денежки – потом

Как не стать «уловом» риелторов-аферистов

безОПАСНОСТЬ

СОВСЕМ СКОРО ВЫПУСКНИКИ ПОКИНУТ РОДИТЕЛЬСКИЕ ГНЕЗДА И ОТПРАВЯТСЯ ПОСТУПАТЬ В БОЛЬШИЕ ГОРОДА. ОДНИ АБИТУРИЕНТЫ ПЛАНИРУЮТ ЗАСЕЛИТЬСЯ В ОБЩЕЖИТИЯ, ДРУГИЕ ХОТЯТ «ОЛ ИНКЛЮЗИВ» – ОТДЕЛЬНУЮ КВАРТИРУ, ЕСЛИ, КОНЕЧНО, РОДИТЕЛИ ГОТОВЫ ОПЛАЧИВАТЬ ЕЕ АРЕНДУ. КАКИЕ ОПАСНОСТИ МОГУТ ПОДСТЕРЕГАТЬ НАС НА РЫНКЕ НЕДВИЖИМОСТИ? КАК ИЗБЕЖАТЬ ИХ И ЧТО ДЕЛАТЬ, ЕСЛИ ВСЁ ЖЕ «ПОПАЛ»?

Некоторые из моих знакомых становились жертвами махинаций риелторов-аферистов. У этих людей разные истории, но объединяет всех одно – их вокруг пальца обвели мошенники. Рассмотрим ключевые ошибки арендаторов.

ГОЛОС В ТЕЛЕФОНЕ

– Старшая дочь сдавала экзамены и готовилась поступать в вуз в Екатеринбурге. На семейном совете было решено, что жить она будет в съемной квартире. Вариант нового жилья для ребенка нашла в интернете – хороший район, недалеко от университета... В объявлении был указан номер мобильного телефона, по нему я и позвонила. Ответила девушка, представившаяся сотрудницей риелторского агентства. Она сказала, что за определенную плату фирма может «придержать» понравившуюся квартиру до нашего с дочкой приезда в Екатеринбург. Я согласилась. Риелтор назвала банковские реквизиты, куда нужно будет перевести деньги. ...Когда муж отправил якобы агентству 7 тысяч рублей, номер милой риелторши вдруг стал недоступным. Дозвониться до нее я пыталась еще несколько раз, но все попытки были тщетны. Вот так уплыли наши денежки, – вспоминает Марина, жительница Муравленко.

Нельзя быть до конца уверенным в том, кто скрывается за голосом в телефоне. Это может быть и реальный представитель агентства, и аферист. Только если в первом случае сотрудник фирмы поможет вам найти жилье, то во втором – вас просто оставят ни с чем. В больших городах очень распространен вид мошенничества, когда псевдориелторы через интернет и социальные сети выуживают деньги из кошельков потенциальных квартирантов.

Когда по сути неизвестный собеседник по телефону начинает от вас требовать аванс, сразу кладите трубку. Запомните, любые расчеты совершайте только после выбора и осмотра квартиры, проверки документов и заключения договора, не верьте ничем не подкрепленным обещаниям.

«ВКУСНАЯ» ЦЕНА

– На втором курсе из-за рейтинга по результатам сессии я остался без комнаты в общежитии. Первое время «кочевал» – то у одних друзей переночую, то у других. Затем решил найти жилье через интернет. Мне приглянулось объявление о сдаче комнаты в двушке – и условия якобы хорошие, и недорого! Позвонил по указанному номеру, оказалось, агентство. Сотрудник пояснила, что мне нужно приехать к ним в офис, где я и смогу получить ключи. Так и поступил. Встретила меня там милая девушка. Она сказала, что соседствовать я буду с хозяином квартиры – деловым человеком без вредных привычек, который редко появляется в городе. Эта информация меня обрадовала, и я, довольный, отдал риелтору 7,5 тысячи рублей – 2,5 за услуги, 5 тысяч – месячная оплата за комнату. Взамен получил ключи и адрес будущего жилья. Когда приехал на место, увидел «убитую» квартиру, в которой нет ни холодильника, ни межкомнатных дверей и даже обоев на стенах. Кроме того, узнал от соседей, что тот самый «деловой» хозяин – алкоголик со стажем. В итоге я крупно повздорил с риелторским агентством, но деньги мне так и не вернули, и я опять стал «кочевником», – рассказывает Павел, студент ТюмГУ.

На «вкусные» низкие цены клюют многие. Именно такой прием в качестве «крючка» используют и мошенники, и реальные риелторские фирмы. Они размещают в интернете фотографии несуществующих квартир или комнат, преуменьшают среднюю стоимость арендной платы за эту недвижимость порой даже на 50 %, тем самым заманивая в свои офисы наивных клиентов.

Прежде чем обращаться к риелтору, проведите небольшой анализ рынка аренды. Выясните среднюю цену квартир или комнат в том районе, в котором планируете жить. Ориентируйтесь на нее, когда агент будет предлагать вам аналогичные варианты жилья. Кроме того, не покупайте кота в мешке. Всегда заключайте с риелторами договор об оказании услуг. Следите за тем, чтобы в нем было отражено следующее: обязанности агента, в том числе и совместный просмотр вариантов аренды, контакты и данные собственника жилья, размер ежемесячной оплаты, а также реальное состояние квартиры.

ТОРГОВЛЯ АДРЕСАМИ

– Я на заочной форме обучения. Раньше, когда ездил на сессию в Самару, всегда останавливался у сестры с ее мужем. Но зимой у них родился ребенок, и беспокоить своим присутствием родных не хотелось. Решил жить на съемной квартире. Я по интернету нашел риелтора, созвонился с ним, высказал свои пожелания и уточнил, что к ним в агентство придет мой представитель. Так как сам нахожусь в Муравленко, попросил зятя просмотреть варианты. К сожалению, всё пошло не по плану. На встрече риелторы предложили мужу сестры сэкономить мои деньги и не переплачивать за совместные просмотры квартиры, а съездить одному. Собственники якобы будут ждать его завтра во второй половине дня, а их номера сотрудники агентства «продадут» за небольшую сумму. Зять, не подозревая подвоха, согласился, оставил деньги в агентстве и отправился домой. На следующий день и он, и я старались дозвониться хотя бы до одного хозяина квартиры, но все наши попытки были тщетны. В общем, такая вот «липа». С агентством мы ругаться не стали, так как никаких доказательств этой «сделки» не было, – делится своей историей Кирилл, выпускник многопрофильного колледжа.

Агентство, с которым сотрудничал зять Кирилла, называется информационным. Лишь малое число из них продает реальные номера собственников, большинство – подставные цифры. Именно поэтому такие фирмы давно снискали дурную славу на рынке аренды. Их основная аудитория – приезжие, которые не хотят отдавать деньги за дополнительную услугу риелтора – совместный просмотр квартиры. Но после такой «липы» клиенты усваивают урок на всю жизнь: лучше по факту заселения заплатить риелтору 50 % комиссионных, чем остаться со списком несуществующих номеров в руках.

Запомните: сотрудники реальных риелторских фирм всегда заключают с клиентами договор об оказании услуг, в котором прописано, что агент обязан организовать совместные с клиентами просмотры объектов. Честные риелторы никогда не отправят вас в одиночное плавание в «океан» недвижимости.

КОММЕНТАРИИ СПЕЦИАЛИСТА

Диана Бессонова, риелтор в Муравленко:

– Если вы решили сотрудничать с риелторами, в первую очередь проверьте документы агентства, запросить их можно в офисе. Вас должны интересовать свидетельство регистрационной палаты, налоговая документация, сертификат или диплом об успешном прохождении обучения сотрудников. Кроме того, поинтересуйтесь у фирмы о наличии свидетельства о членстве в объединении профессиональных участников рынка недвижимости – Российской Гильдии Риелторов. Большинство агентств и частных риелторов состоят в ней. Также поищите информацию о фирме на сайте Единого реестра сертифицированных компаний и аттестованных специалистов рынка недвижимости. А самое главное – всегда помните золотое правило работы с риелторами: «Договор, квартира, деньги». Сначала официально оформите сделку, затем вместе с агентом съездите на адрес и своими глазами осмотрите жилье, и только потом платите. И никак иначе.

Арендуй экономно

ЛАЙФХАК

КОНЕЧНО ЖЕ, ВСЕ ХОТЯТ СНЯТЬ КВАРТИРУ ПОДЕШЕВЛЕ. В ПОДБОРКЕ НИЖЕ МЫ СОБРАЛИ 7 СОВЕТОВ, КОТОРЫЕ ДАЛИ НАМ ЛЮДИ, НЕ РАЗ АРЕНДОВАВШИЕ ЖИЛЬЕ. СЛЕДУЯ ИХ РЕКОМЕНДАЦИЯМ, МОЖНО СЭКОНОМИТЬ НЕСКОЛЬКО ТЫСЯЧ РУБЛЕЙ В МЕСЯЦ.

1. Наиболее подходящее время для поиска жилья – весна и лето до середины июня. В этот период на рынке аренды наступает затишье, поэтому собственники чаще уступают в цене.

2. Квартиры без мебели стоят намного дешевле. Подумайте, так ли необходим вам хозяйский диван, или достаточно надувного матраса? Важнее, чтобы в наличии была бытовая техника – холодильник, плита, а из мебели можно обойтись минимальным набором – парой стульев и столом.

3. Хороший вариант снять жилье дешево – это арендовать комнату в квартире у пенсионера. Часто в обмен на добрые услуги – сходить в аптеку или в магазин, одинокие пожилые люди готовы сделать скидку.

4. Заранее уточните, входит ли в цену оплата счетов за коммунальные услуги. Если нет, торгуйтесь. Иногда сумма за ЖКУ набегает внушительная, в половину стоимости арендной платы за квартиру.

5. Двух- и трехкомнатную квартиру дешевле снимать на троих, чем каждому по однокомнатной. Новоиспеченным студентам можно найти будущих соседей в социальных сетях в группах учебных заведений.

6. Попытайтесь найти изъяны у жилья, которое вы хотите снять. Может, рядом с домом есть свалка или же подъезд находится в плачевном состоянии, немного текут трубы или вид за окном портит завод... Нашли минусы – укажите на них арендодателю. Требуйте снизить цену.

7. Снимая часть комнаты, проходную комнату, кухню или комнату, не запирающуюся на ключ, вы не должны платить залог за имущество. Кто потом докажет, что обои порвал сосед, а не вы? Также не следует соглашаться оставлять залог за порчу мебели или интерьера, если хозяин будет жить с вами, ведь он и так сможет контролировать их целостность.

Валерия ЧИЖИК. Фото Юлианны ФАЛЬШ

Извещение о проведении собрания о согласовании местоположения границы земельного участка

Кадастровым инженером Поляковой Еленой Георгиевной, аттестат № 86-10-41, 629830, ЯНАО, г. Губкинский, мкр. 7, д. 58, кв. 56, peqas@yandex.ru, 8(34936) 33-8-70, выполняются кадастровые работы в отношении земельных участков с кадастровыми номерами:

I. **89:13:010105:6,** расположенного по адресу: ЯНАО, г. Муравленко, мкр. № 5, ул. Украинских Строителей, д. 24.

Смежные земельные участки, в отношении местоположения границ которых проводится согласование:

89:13:010105:9, адрес: ЯНАО, г. Муравленко, пятый квартал, ул. Украинских Строителей, д. 22,

89:13:010105:4, адрес: ЯНАО, г. Муравленко, мкр. № 5, ул. Украинских Строителей,

89:13:010105:5, адрес: ЯНАО, г. Муравленко, мкр. № 5, ул. Украинских Строителей, д. 28,

89:13:010105:8, адрес: ЯНАО, г. Муравленко, микрорайон № 5, ул. Украинских Строителей,

89:13:010105:7, адрес: ЯНАО, г. Муравленко, пятый квартал, ул. Украинских Строителей, д. 28.

II. **89:13:010105:71,** расположенного по адресу: ЯНАО, г. Муравленко, мкр. № 5, ул. Школьная, д. 13.

Смежные земельные участки, в отношении местоположения границ которых проводится согласование:

89:13:010105:72, адрес: ЯНАО, г. Муравленко, мкр. № 5, ул. Школьная, д. 13,

89:13:010105:73, адрес: ЯНАО, г. Муравленко, мкр. № 5, ул. Школьная, д. 11.

III. **89:13:010106:134,** расположенного по адресу: ЯНАО, г. Муравленко, мкр. № 6, ул. Школьная, д. 18.

Смежные земельные участки, в отношении местоположения границ которых проводится согласование:

89:13:010106:132, адрес: ЯНАО, г. Муравленко, ул. Школьная, д. 18а,

89:13:010106:726, адрес: ЯНАО, г. Муравленко, район многоквартирного дома № 20 на ул. Школьной,

89:13:010106:129, адрес: ЯНАО, г. Муравленко, микрорайон № 6, ул. Школьная, д. 16,

89:13:010106:8, адрес: ЯНАО, г. Муравленко, ул. Школьная, д. 14,

89:13:000000:1150, адрес: ЯНАО, г. Муравленко, ул. Школьная.

IV. **89:13:010106:29,** расположенного по адресу: ЯНАО, г. Муравленко, ул. Молодежная, д. 15.

Смежные земельные участки, в отношении местоположения границ которых проводится согласование:

89:13:010106:755, адрес: ЯНАО, г. Муравленко, мкр. № 6,

89:13:010106:30, адрес: ЯНАО, г. Муравленко, шестой квартал, ул. Молодежная, д.13,

89:13:010106:113, адрес: ЯНАО, г. Муравленко, микрорайон № 6, ул. Молодежная, д. 11а.

V. **89:13:010106:137,** расположенного по адресу: ЯНАО, г. Муравленко, мкр. № 6, ул. Молодежная, д. 25.

Смежные земельные участки, в отношении местоположения границ которых проводится согласование:

89:13:010106:23, адрес: ЯНАО, г. Муравленко, микрорайон № 6, ул. Молодежная, д. 29,

89:13:010106:713, адрес: ЯНАО, г. Муравленко, ул. Молодежная.

VI. **89:13:010106:24,** расположенного по адресу: ЯНАО, г. Муравленко, микрорайон № 6, ул. Молодежная, д. 23

Смежные земельные участки, в отношении местоположения границ которых проводится согласование:

89:13:010106:23, адрес: ЯНАО, г. Муравленко, микрорайон № 6, ул. Молодежная, д. 29,

89:13:010106:755, адрес: ЯНАО, г. Муравленко, мкр. № 6,

89:13:010106:137, адрес: ЯНАО, г. Муравленко, мкр. № 6, ул. Молодежная, д. 25.

Заказчиком кадастровых работ является: управление муниципального имущества Администрации г. Муравленко, адрес: 629603, ЯНАО, г. Муравленко, ул. 70 лет Октября, д. 30а, телефон: 8(34938) 44-4-34.

Собрание по поводу согласования местоположения границы состоится по адресу: ЯНАО, г. Муравленко, ул. 70 лет Октября, д. 30а, 16 июля 2017 г. в 12:00 .

С проектом межевого плана земельного участка можно ознакомиться по адресу: ЯНАО, г. Муравленко, ул. 70 лет Октября, д. 30а, управление муниципального имущества Администрации г. Муравленко.

Требования о проведении согласования местоположения границ земельных участков на местности принимаются с 29.06.2017 г. по 15.07.2017 г., обоснованные возражения о местоположении границ земельных участков после ознакомления с проектом межевого плана принимаются с 29.06.2017 г. по 15.07.2017 г. по адресу: ЯНАО, г. Муравленко, ул. 70 лет Октября, д. 30а, управление муниципального имущества Администрации г. Муравленко.

При проведении согласования местоположения границ при себе необходимо иметь документ, удостоверяющий личность, а также документы о правах на земельный участок (часть 12 статьи 39, часть 2 статьи 40 Федерального закона от 24 июля 2007 г. № 221-ФЗ «О кадастровой деятельности»).

Киноафиша

15 июня	Х/ф «Снегурочка». (12+)	10:00
	М/ф 3D «Тачки 3». (6+)	14:00, 18:30
	Х/ф 3D «Пираты Карибского моря: Мертвецы не рассказывают сказки». (16+)	11:40
	Х/ф 3D «Мумия». (16+)	20:30
16 июня	Х/ф 3D «Пираты Карибского моря: Мертвецы не рассказывают сказки». (16+)	11:40
	М/ф 3D «Тачки 3». (6+)	14:00, 19:00
	Х/ф 3D «Мумия». (16+)	21:00
17 июня	М/ф 3D «Тачки 3». (6+)	12:30, 16:30, 18:30
	Х/ф 3D «Мумия». (16+)	14:30, 20:30
	Х/ф 3D «Пираты Карибского моря: Мертвецы не рассказывают сказки». (16+)	22:30
18 июня	М/ф 3D «Тачки 3». (6+)	16:00, 18:00
	Х/ф 3D «Мумия». (16+)	20:00
	Х/ф 3D «Пираты Карибского моря: Мертвецы не рассказывают сказки». (16+)	22:00
21 июня	Х/ф «Снежная королева». (0+)	10:00
	М/ф 3D «Тачки 3». (6+)	12:30, 16:50, 18:50
	Х/ф 3D «Пираты Карибского моря: Мертвецы не рассказывают сказки». (16+)	14:30
	Х/ф 3D «Мумия». (16+)	20:50

19 – 20 июня – выходные дни.
На х/ф «Снегурочка» (12+) и х/ф «Снежная королева» (0+) действует льготная цена билета – для школьников 50 руб., для детей дошкольного возраста – 30 руб.
Подробная информация на сайте www.gdkukraina.ru, и на странице vk.com/kinozal_dk.
Телефон: 27-5-48.

Летняя занятость несовершеннолетних

ЦЗН ИНФОРМИРУЕТ

С 19 ИЮНЯ 2016 ГОДА В ЦЕНТРЕ ЗАНЯТОСТИ НАСЕЛЕНИЯ Г. МУРАВЛЕНКО НАЧИНАЕТСЯ РЕГИСТРАЦИЯ НЕСОВЕРШЕННОЛЕТНИХ ГРАЖДАН, КОТОРЫЕ ВКЛЮЧЕНЫ В СПИСКИ ТРУДОВЫХ ОТРЯДОВ ВТОРОЙ ТРУДОВОЙ СМЕНЫ.

Для регистрации подросткам необходимо предоставить в Центр занятости населения:

– паспорт;

– согласие одного из родителей для лиц, не достигших 16 лет.

ВНИМАНИЕ!

Для несовершеннолетних граждан, зарегистрированных на сайте esia.gosuslugi.ru, реализована возможность обращения за содействием в поиске работы в Центр занятости населения через портал государственных услуг.

Постановка на регистрационный учет будет производиться с 19 июня по 30 июня включительно по адресу: ул. Муравленко, 6а.

Дополнительная информация по телефонам:

28-3-62,

28-3-72.

Праздник всех святых в земле российской просиявших

ЕЖЕГОДНО ВО ВТОРУЮ НЕДЕЛЮ ПО ПЯТИДЕСЯТНИЦЕ РУССКАЯ ПРАВОСЛАВНАЯ ЦЕРКОВЬ СОВЕРШАЕТ ПАМЯТЬ ВСЕХ СВЯТЫХ, В ЗЕМЛЕ РОССИЙСКОЙ ПРОСИЯВШИХ. В ЭТОТ ДЕНЬ ЦЕРКОВЬ ПРОСИТ, ЧТОБЫ ГОСПОДЬ И ВПРЕДЬ НЕ ОСТАВЛЯЛ ЗЕМЛЮ НАШУ СВОЕЙ БЛАГОДАТЬЮ И ЯВЛЯЛ В РУССКОЙ ЦЕРКВИ СВЯТЫХ СВОИХ ДО СКОНЧАНИЯ ВЕКА.

История святости на Руси начинается с проповеди святого апостола Андрея Первозванного. Первыми русскими святыми, канонизированными Русской православной церковью, были сыновья князя Владимира – страстотерпцы Борис и Глеб, претерпевшие мученическую кончину от своего брата Святополка в 1015 году Вторым святым, торжественно канонизированным Русской церковью, стал преподобный Феодосий Киево-Печерский, скончавшийся в 1074 году. За ними следуют святые мученики Фёдор и Иоанн, сожженные язычниками за веру во Христа, равноапостольная Ольга, князь Владимир, крестивший Русь, и многие благоверные князья, прославившиеся своими подвигами христианского просветительства и благочестия. Затем святые преподобные, монахи, святители, святые праведные, блаженные, юродивые, мученики и, конечно же, святые новомученики российские, близкие к нам по времени жизни.

События восстановления празднования дня памяти всех русских святых исторически совпали с восстановлением патриаршества в Русской церкви. Сегодня праздник всех святых, в земле российской просиявших, в Русской церкви является одним из наиболее торжественных дней всего церковного года. Служится особенная служба с пением гимна, посвященного Русской церкви, со словами – заветом преподобного Сергия Радонежского – хранить веру православную. И поэтому верим, что праздник никогда не будет забыт нашим народом и будет ежегодно торжественно совершаться в Русской церкви до скончания века, поскольку святые церкви, по слову Спасителя, являются светом для всего мира, который светит везде и всем, так как Источник его – Сам Бог.

По материалам православных изданий подготовила Светлана ВОРОНЧУК

«Родной сквер» приглашает!

«ГАЗПРОМНЕФТЬ-МУРАВЛЕНКО» В РАМКАХ РЕАЛИЗАЦИИ ПРОЕКТА «РОДНОЙ СКВЕР» ЗАПУСКАЕТ ДВА НОВЫХ ПРОЕКТА #МЕЛОДИИ РОДНОГО СКВЕРА И #ТАНЦУЮЩИЙ СКВЕР!

Уже **17 июня в 17:00 в сквере имени Фармана Салманова** состоится первый городской уличный **вечер акустической музыки,** на котором по-новому прозвучит множество любимых всеми песен в исполнении Николая Атаманова, Яны Рагимовой и гитариста Всеволода Коваленко, Людмилы Глинка и гитариста Святослава Горобченко, Сергея Козыря, Юлии Гнатюк.

Кроме того, в программу включены авторские произведения Тимура Рахимова и творческие зарисовки от Хойпера.

Будет здорово! Приходите!

Все гости и участники концерта получат браслет «Родные города» в подарок.

Управление корпоративных коммуникаций «Газпромнефть-Муравленко»

Военный комиссариат городов Ноябрьск и Муравленко Ямало-Ненецкого автономного округа проводит отбор кандидатов для службы по контракту из числа офицеров, пребывающих в запасе, ранее уволенных из рядов ВС РФ (по организационно-штатным мероприятиям, собственному желанию, семейным обстоятельствам, окончании контракта о прохождении военной службы).

По всем имеющимся вопросам обращаться: г. Ноябрьск, ул. Республики, д. 49а, телефон: 8(3496) 42-46-63 (доб. 118).

Учредитель и издатель – Администрация города Муравленко. Адрес: ул. Ленина, 80.

ГЛАВНЫЙ РЕДАКТОР Е. С. ШЕЛИХОВА

ТЕЛЕФОНЫ РЕДАКЦИИ:

гл. редактор: 21-7-66;
зам. гл. редактора: 42-4-56;
корреспонденты: 26-6-40;
прием заказов: 42-4-80;
бухгалтерия: 42-4-55.

АДРЕС РЕДАКЦИИ:
629603, Тюменская обл., ЯНАО, г. Муравленко, ул. Муравленко, 8а.

ИНДЕКСЫ:
10974, 14298 – Заказ № 1024 от 13.06.2017 г.
Тираж – 876; объем – 9,5 п. л.
29927 – Заказ № 1023 от 13.06.2017 г.
Тираж – 644; объем – 5 п. л.

ЭЛЕКТРОННЫЙ АДРЕС: gazetamuravlenko@mail.ru
САЙТ: www.ng89.ru

Газета набрана, сверстана в редакции газеты «Наш город», отпечатана в печатном цехе редакции газеты «Наш город». Адрес: ул. Муравленко, 8а.

Подписано в печать 14.06.2017 г. По графику в 15:00, фактически в 15:00.

ГАЗЕТА ЗАРЕГИСТРИРОВАНА
Управлением Федеральной службы по надзору в сфере связи, информационных технологий и массовых коммуникаций по Тюменской области, Ханты-Мансийскому автономному округу - Югре и Ямало-Ненецкому автономному округу.
Регистрационное свидетельство
ПИ № ТУ 72–00563 от 20 апреля 2012 г.
В розницу цена свободная.

Редакция не несет ответственности за достоверность содержания рекламных материалов. Мнение редакции не всегда совпадает с мнением авторов публикаций. На основании ст. 42 Закона «О средствах массовой информации» редакция «НГ» не обязана публиковать все материалы (письма, произведения и другие сообщения), поступающие в редакцию. Рукописи и фотоснимки не возвращаются и не рецензируются. Перепечатка из «НГ» допускается только с письменного разрешения редакции.

НАШ ГОРОД № 24 (1205) 15 ИЮНЯ 2017 г.

Варилась рыбка большая и маленькая

Лучшую уху приготовила команда УЖКХ

ФЕСТИВАЛЬ

НИ ДОЖДЬ, НИ ХОЛОДНЫЙ ВЕТЕР НЕ СМОГЛИ ПОТУШИТЬ ОГОНЬ, РАЗВЕДЕННЫЙ ПОД ПОХОДНЫМИ КОТЕЛКАМИ НА КУЛИНАРНОМ КОНКУРСЕ «ЛУЧШАЯ УХА – 2017», КОТОРЫЙ ПРОХОДИЛ В МИНУВШУЮ СУББОТУ НА СОПКЕ В РАМКАХ ФЕСТИВАЛЯ «БЕЛЫЕ НОЧИ». А ВСЁ ПОТОМУ, ЧТО ЖАР В КОСТРАХ ПОДДЕРЖИВАЛ ОГОНЬ ЭНТУЗИАЗМА УЧАСТНИКОВ, РАДОСТЬ ВСТРЕЧИ И ЧУВСТВО ЕДИНЕНИЯ В ОДНОЙ БОЛЬШОЙ МУРАВЛЕНКОВСКОЙ СЕМЬЕ.

Состязались 16 трудовых коллективов города. По творческим презентациям и собственноручно изготовленным костюмам было видно, что участники готовились к конкурсу заблаговременно, с интересом и особым задором. Одни тематически украсили свои палатки, а другие построили настоящие харчевни и кафе. Корреспонденты «НГ» лично заглянули в каждый котелок и пригубили где по ложечке, а где и по плошечке ухи. Вкусно-то как! Эх, повторить бы!

В жюри, конечно же, были мастера кулинарии, настоящие профессионалы: шеф-повар команды-победительницы городского кулинарного конкурса «Лучшая уха – 2016» Игорь Сасин, педагог дополнительного образования Учебного центра Елена Гусева и представитель сети магазинов «Горячий хлеб» Наталья Трегубова. В ухе, которую приготовили Голова с Солохой и Женой кума Панаса из команды УЖКХ, перевоплотившейся в героев повести Гоголя «Вечера на хуторе близ Диканьки», их как дегустаторов и судей ничего не смутило, а напротив, вызвало самое горячее одобрение. Не иначе как сам классик покровительствовал... Второе место жюри отдало команде городского Дома культуры, шеф-поваром которой выступила начальник управления культуры и молодежной политики Наталья Тягунова. За уху взялась совсем не случайно, призналась, что очень любит готовить. А к рыбе у нее особое отношение, как-никак внучка и дочка заядлых рыбаков, да и сама умеет с удочкой управляться. Кстати, директор Муравленковского многопрофильного колледжа Александр Линденгольц в этом году также возглавил команду поваров и такую ушицу сварил, что не передать словами. В жизни подобной не ела! Да и такой ухи, как у многих других команд, отведывать тоже ранее не приходилось.

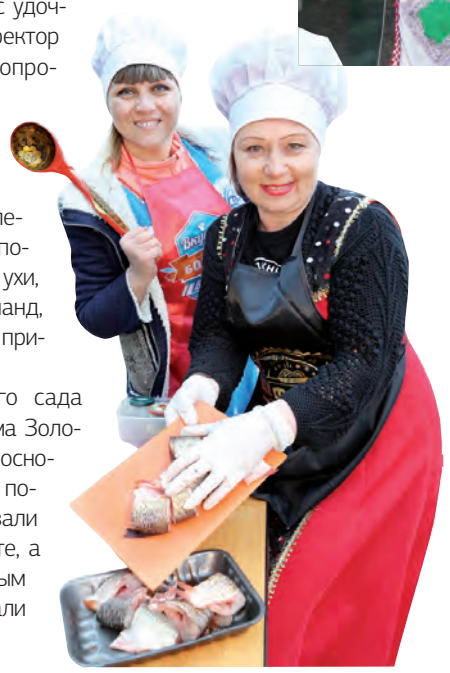

Участникам из детского сада «Снежинка» «помогала» сама Золотая Рыбка, а ещё талант и основательный подход. Много познавательного они рассказали жюри о ямальском колорите, а еще покорили его кулинарным мастерством, потому и попали в тройку лидеров.

Татьяна КОЗАРЬ
Фото Юлианны ФАЛЬШ

АСТРОПРОГНОЗ

ОВЕН

Призовите на помощь работоспособность, добросовестность и пунктуальность, и вы будете обречены на успех в делах и переговорах. В начале недели возможны незначительные конфликты с начальством.

ТЕЛЕЦ

В начале недели удачно пройдут деловые встречи. Вам предстоят позитивные изменения на профессиональном поприще. Постарайтесь исключить агрессию. Только дружелюбие поможет решить проблемы.

БЛИЗНЕЦЫ

На работе отнеситесь с вниманием к своим обязанностям, не упускайте из виду мелочей. В выходные отдохните от суеты и позвольте близким людям вас немного побаловать.

РАК

Необходимо сосредоточиться на одном, очень важном деле. В середине недели лучше снизить темп работы, чтобы избежать переутомления. Постарайтесь понять оппонентов, прислушайтесь к их мнению.

ЛЕВ

Вам будет сопутствовать удача в личной жизни, а на работе возможны проблемы, но не отчаивайтесь, это лишь временное явление. Смело беритесь за самые трудные дела, но не спешите с оценками и комментариями.

ДЕВА

Ваша популярность и авторитет повысятся. Вы сейчас нужны всем: и на работе, и дома. Рядом могут появиться давние знакомые, которым понадобятся ваши услуги. Не отказывайте им во внимании.

ВЕСЫ

Вы многое увидите с новой точки зрения, но не увлекайтесь анализом в ущерб активной деятельности. Старайтесь не опаздывать, вас будут оценивать по пунктуальности и ответственности.

СКОРПИОН

Вы в силах подготовить прекрасную базу для будущих успехов, нужно хорошо работать, проявлять активность, и скоро старания окупятся сполна. В выходные больше времени посвятите любимому человеку.

СТРЕЛЕЦ

Благодаря старым связям появится шанс реализовать самые амбициозные планы. Постарайтесь не упустить счастливый случай. Середина недели – подходящее время для беседы с начальством.

КОЗЕРОГ

Не поддавайтесь на уговоры рискнуть деньгами. Сейчас не тот момент, когда вслед за благородным риском последует достойная награда. На работе могут предъявить завышенные требования. И рассчитывать придется только на свои силы.

ВОДОЛЕЙ

Сдерживайте свою раздражительность. Продвижение по служебной лестнице будет во многом зависеть от вас. Используйте свои разработки, начальство оценит ваши идеи. Сохраните хорошие отношения с деловыми партнерами.

РЫБЫ

Игнорируйте нападки недоброжелателей или необоснованные претензии докучливых родственников. Общайтесь с приятными людьми, а сплетников лучше избегать. В выходные дни вас может порадовать новая информация.

/По материалам интернет-изданий/

Спецвыпуск № 24 (1205) от 15 июня 2017 г.

ОБЩЕСТВЕННО-ПОЛИТИЧЕСКАЯ ГАЗЕТА

Издается со 2 июля 1994 г.

г. Муравленко

НАШ ГОРОД

Официальная информация

НОВОСТИ

Проверка исполнения поручения Президента РФ

6 июня главный федеральный инспектор по Ямало-Ненецкому автономному округу провел пресс-брифинг для представителей ямальской прессы, на котором рассказал о рабочей поездке полномочного представителя Президента РФ в Уральском федеральном округе Игоря Холманских в Ямало-Ненецкий автономный округ, важных событиях прошедшего месяца и предстоящих мероприятиях.

Александр Ямохин сообщил, что с 22 по 26 мая в соответствии с распоряжением полномочного представителя Президента Российской Федерации в Уральском федеральном округе была проведена проверка исполнения решений Президента Российской Федерации по вопросам создания современных условий для развития и самореализации детей в процессе обучения и воспитания в общеобразовательных организациях автономного округа.

«На сегодняшний день в округе функционирует 131 общеобразовательная организация, обучаются почти 72 тысячи детей, численность педагогических работников составляет 6 100 человек», – сообщил главный федеральный инспектор.

На Ямале создана нормативно-правовая база, организована внеучебная деятельность на базе образовательных организаций и учреждений дополнительного образования. В округе в 2016 году доля школ, осуществляющих профильное обучение, составила более 91 процента. Все школьники в полном объеме обеспечены учебниками и учебными пособиями.

По словам Александра Ямохина, учителя ежегодно готовят шесть отчетов, что является достаточно хорошим показателем – у педагогов есть возможность заниматься своей непосредственной деятельностью, а не бумажной волокитой.

«По итогам проверки в органы власти будет направлена справка о результатах проверки исполнения поручений президента для устранения выявленных недостатков», – заключил главный федеральный инспектор.

Округ готов к ЧС

В рамках рабочей поездки на Ямал полномочный представитель Президента РФ в Уральском федеральном округе Игорь Холманских провёл рабочую встречу с губернатором Ямало-Ненецкого автономного округа Дмитрием Кобылкиным.

Главные вопросы – принятие мер обеспечения противопожарной безопасности населения, территорий Арктического региона и предотвращение эпизоотий.

Глава региона проинформировал, что с 1 июня на Ямале введён особый противопожарный режим, который продлится как минимум до 1 октября. Сводным планом предусмотрено привлечение на борьбу с лесными пожарами 549 человек и 93 единицы техники. Для защиты населённых пунктов округа в полной готовности 16 территориальных пожарных подразделений, 34 пожарных части и 2 отдельных поста, 37 добровольных пожарных дружин, в которых состоят 289 человек, 3 добровольные пожарные команды. Кроме того, создано 145 профилактических групп численностью 692 человека, в их распоряжении имеются 129 единиц техники для обнаружения пожаров и их локализации на ранней стадии.

Дмитрий Кобылкин также ответил на вопросы Игоря Холманских о мерах предотвращения ЧС, аналогичных тем, что были прошлым летом в Ямальском районе, когда произошла вспышка сибирской язвы.

Продолжается вакцинация оленей. Вакцины и мобильных бригад ветеринаров достаточно, транспорт подготовлен. В случае необходимости будут привлечены дополнительные силы соседних регионов, в частности, ХМАО–Югры.

«УТРО-2017»

Главный федеральный инспектор по Ямало-Ненецкому автономному округу Александр Ямохин рассказал о подготовке к Форуму молодежи Уральского федерального округа «УТРО-2017».

Форум – это образовательная площадка, объединяющая социально активную молодежь в возрасте от 18 до 30 лет под патронажем полномочного представителя Президента Российской Федерации в Уральском федеральном округе. В этом году он пройдет в Челябинской области с 20 по 30 июня в две смены.

Первая смена соберет молодых представителей сферы бизнеса, политики, науки и образования Уральского федерального округа, а также волонтеров и преподавателей, отвечающих за развитие Российского движения школьников.

Вторая смена объединит представителей рабочей молодежи Российской Федерации и стран ближнего зарубежья.

В работе форума примут участие более 1,5 тысячи молодых людей. В программе предусмотрена работа 12 образовательных тематических площадок, а также федеральной площадки «Рабочая молодежь». В Год экологии основной девиз форума – «Природа достижений».

Ямал представляет две площадки «Урал Предприимчивый» и «Урал Арктический». Александр Ямохин отметил: «От округа определено количество участников – 50 человек, но уже сейчас количество подавших заявки превышает 130 человек. Это один из показателей востребованности и важности таких мероприятий».

Полномочный представитель Президента РФ Игорь Холманских планирует посетить форум 28 июня.

Пресс-центр ГФИ по ЯНАО

АДМИНИСТРАЦИЯ ГОРОДА МУРАВЛЕНКО

РАСПОРЯЖЕНИЕ

от 05 июня 2017 года **№ 901**

Об ограничении движения транспортных средств на время проведения торжественного шествия выпускников в рамках проведения городского Выпускного бала

Руководствуясь Федеральным законом от 06.10.2003 № 131-ФЗ «Об общих принципах организации местного самоуправления в Российской Федерации», Уставом муниципального образования город Муравленко, в связи с проведением городского Выпускного бала, для обеспечения безопасности пешеходов:

1. Рекомендовать Отделению Министерства внутренних дел Российской Федерации по городу Муравленко (Хвесько Н.В.) 28.06.2017 с 20.30 до 21.00 часов перекрыть движение транспорта на участке ул. Ленина от МБУК «Городской Дом культуры «Украина» до городского сквера.

2. Опубликовать настоящее распоряжение в газете «Наш город» и разместить на официальном сайте муниципального образования город Муравленко.

3. Контроль за исполнением настоящего распоряжения возложить на заместителя главы Администрации города по социальной политике Молдован Е.В.

Глава города Муравленко А.А. Подорога

АДМИНИСТРАЦИЯ ГОРОДА МУРАВЛЕНКО

ПОСТАНОВЛЕНИЕ

от 13 июня 2017 года **№ 293**

О внесении изменений в Перечень тарифов на платные услуги, предоставляемые муниципальным бюджетным учреждением «Центр организации и проведения спортивных мероприятий «Ямал»

Руководствуясь Федеральным законом от 06.10.2003 № 131-ФЗ «Об общих принципах организации местного самоуправления в Российской Федерации», решением городской Думы от 26.09.2013 № 513 «Об утверждении Порядка установления тарифов на услуги, предоставляемые муниципальными предприятиями и учреждениями, и работы, выполняемые муниципальными предприятиями и учреждениями», руководствуясь Уставом муниципального образования город Муравленко, Администрация города Муравленко **п о с т а н о в л я е т:**

1. Внести в Перечень тарифов на платные услуги, предоставляемые муниципальным бюджетным учреждением «Центр организации и проведения спортивных мероприятий «Ямал», утвержденный постановлением Администрации города от 15.12.2015 № 575 «Об утверждении Перечня тарифов на платные услуги, предоставляемые муниципальным бюджетным учреждением «Спортивно-оздоровительный комплекс «Ямал» (с изменениями от 04.05.2016 № 190), изменения согласно приложению.

2. Опубликовать настоящее постановление в газете «Наш город» и разместить на официальном сайте муниципального образования город Муравленко.

Глава города Муравленко А.А. Подорога

Приложение
к постановлению Администрации города от 13.06.2017 № 293

ИЗМЕНЕНИЯ,
которые вносятся в Перечень тарифов на платные услуги, предоставляемые муниципальным бюджетным учреждением «Центр организации и проведения спортивных мероприятий «Ямал»

1. В пунктах 1 -13 графы «Код по ОКВЭД» цифры «92,62» заменить цифрами «93,11».
2. В пунктах 14, 15, 17-19 графы «Код по ОКВЭД» цифры «93,04» заменить цифрами «96,04».
3. В пункте 20 графы «Код по ОКВЭД» цифры «85.14.1» заменить цифрами «86.90.9».
4. Пункты 16, 21-28 признать утратившими силу.
5. Графу 3 «Код по ОКУН» исключить.

В Администрации города действуют телефоны

ГОРЯЧИХ ЛИНИЙ

8 (34938)	**28-1-81**	противодействие коррупции
	21-4-55	служба экстренной социально-психологической помощи
	42-9-03, 42-9-13, 112	диспетчер «Единой дежурно-диспетчерской службы» города Муравленко
	27-7-91	проверка алкогольной продукции на контрафакт
	28-2-62	защита прав потребителей
	22-1-78	об употреблении, распространении наркотиков
8-800-2000-122		единый общероссийский номер детского телефона доверия

Должностными лицами Администрации города **обеспечивается рассмотрение обращений граждан по вопросам коррупции** в ходе проведения приема по личным вопросам в соответствии с графиком приема граждан главой города, заместителями главы Администрации города и руководителями структурных подразделений Администрации города

(распоряжение Администрации города от 02.06.2017 № 862 опубликовано в спецвыпуске газеты «Наш город» № 23(1204) от 8 июня 2017 года на стр. 21)

О готовящихся преступлениях, совершенных происшествиях и преступлениях можно сообщить по телефонам горячих линий:

в ОМВД России по городу Муравленко:	8(34938)	**21-0-59, 02**
в УМВД России по ЯНАО:	8(34922)	**26-2-22**

АДМИНИСТРАЦИЯ ГОРОДА МУРАВЛЕНКО
РАСПОРЯЖЕНИЕ

от 05 июня 2017 года **№ 878**

О проведении городского конкурса по охране труда среди молодежи муниципального образования город Муравленко

С целью привлечения внимания общества к существующим проблемам в сфере охраны труда, воспитания ответственности к безопасности и охране труда у подрастающего поколения, руководствуясь Уставом муниципального образования город Муравленко:

1. Провести городской конкурс по охране труда среди молодежи муниципального образования город Муравленко (далее – конкурс).

2. Утвердить:

2.1. Положение о проведении конкурса согласно приложению № 1 к настоящему распоряжению;

2.2. состав жюри по отбору конкурсных работ конкурса согласно приложению № 2 к настоящему распоряжению.

3. Опубликовать настоящее распоряжение в газете «Наш город» и разместить на официальном сайте муниципального образования город Муравленко.

4. Контроль за выполнением настоящего распоряжения возложить на заместителя главы Администрации города по социальной политике Молдован Е.В.

Глава города Муравленко
А.А. Подорога

Приложение № 1
УТВЕРЖДЕНО
распоряжением Администрации города от 05.06.2017 № 878

ПОЛОЖЕНИЕ
о проведении городского конкурса по охране труда среди молодежи муниципального образования город Муравленко

1. Общие положения

1.1. Настоящее Положение устанавливает цели, задачи, порядок организации, проведения и подведения итогов городского конкурса по охране труда среди молодежи муниципального образования город Муравленко (далее – Конкурс).

1.2. Организаторами Конкурса являются Управление социальной защиты населения Администрации города Муравленко, Межведомственная комиссия по охране труда муниципального образования город Муравленко.

2. Цели, задачи и тематика Конкурса

2.1. Цель: привлечение внимания общества к существующим проблемам в сфере охраны труда, воспитание ответственности к безопасности и охране труда у подрастающего поколения.

2.2. Задачи:

- популяризация превентивных методов профилактики и предупреждения несчастных случаев на производстве и профессиональных заболеваний;
- формирование у будущих работников на раннем уровне знаний о безопасности труда в организациях;
- поиск нестандартных идей, способных эффективно побуждать работников к соблюдению требований охраны труда.

2.3. Тематика:

- охрана труда при выполнении работ;
- пожарная безопасность;
- электробезопасность;
- охрана труда в строительстве;
- охрана труда в газовом хозяйстве;
- гигиена труда;
- оказание первой помощи пострадавшему при несчастном случае.

3. Участники Конкурса

В Конкурсе может принять участие молодежь в возрасте от четырнадцати до тридцати лет, проживающая на территории муниципального образования город Муравленко.

4. Порядок и сроки проведения Конкурса

4.1. Конкурс проводится по двум номинациям:

- лучший плакат по охране труда, технике безопасности;
- лучшее авторское стихотворение об охране труда, технике безопасности.

4.2. Участники Конкурса до 10.09.2017 направляют в адрес Управления социальной защиты населения Администрации города Муравленко (ул. Ленина, д. 81, каб. 9, e-mail: ort_mur@mail.ru, тел. 2-77-73, доб. 702) конкурсные работы и заявки на участие в Конкурсе по форме согласно приложению к настоящему Положению.

4.3. Работа должна быть выполнена индивидуально. Коллективные работы к участию в Конкурсе не допускаются.

5. Требования к оформлению конкурсных работ

5.1. Требования к оформлению плаката

Плакат:

- может быть выполнен как в бумажном варианте (в любой графической или живописной технике на бумаге формата А2), так и в электронном в виде графических файлов в форматах JPG или PDF. В случае выполнения плаката в электронном виде конкурсная работа направляется на электронном носителе (флэш-накопителе, CD-диске);
- должен быть уникальным;
- обязательно должен иметь текст на русском языке (призыв, лозунг, слоган).

В правом нижнем углу работы указывается фамилия и имя автора, возраст.

5.2. Требования к оформлению авторского стихотворения

Стихотворение:

- выполняется на бумажном носителе, формат страницы – А4, поля 2,5 см со всех сторон, межстрочный интервал одинарный, абзацный отступ – 1,25 см, шрифт - кегль 14, тип Times New Roman;
- должно содержать название.

Под текстом стихотворения указывается фамилия, имя и возраст автора.

6. Подведение итогов Конкурса

6.1. Подведение итогов Конкурса проводится в три этапа:

- первый этап – с 10 по 17 сентября 2017 года – отбор конкурсных работ и размещение отобранных работ на Официальном сайте муниципального образования Муравленко;
- второй этап – с 18 по 26 сентября 2017 года – интерактивное голосование граждан;
- третий этап – 27 сентября 2017 года – подведение итогов интерактивного голосования граждан.

6.2. Для отбора конкурсных работ создается жюри.

6.3. Жюри состоит из председателя и членов жюри. Заседание жюри считается правомочным, если на нем присутствует не менее половины ее членов.

6.4. Конкурсные работы оцениваются по пятибалльной системе по следующим критериям:

- соответствие тематике Конкурса;
- оригинальность замысла, новаторство;
- творческий подход;
- техническая сложность и качество выполнения.

6.5. Для каждой конкурсной работы суммируются баллы, набранные по всем критериям оценки.

6.6. Десять работ в каждой из номинаций, набравших наибольшее количество баллов по итогам работы жюри, размещаются на Официальном сайте муниципального образования город Муравленко для интерактивного голосования граждан.

6.7. Три участника, набравшие наибольшее количество голосов в результате интерактивного голосования по каждой номинации, объявляются победителями Конкурса и делят первое, второе и третье места, согласно набранным голосам.

6.8. Победители Конкурса награждаются дипломами 1, 2, 3 степени.

6.9. Работа, занявшая первое место в номинации «Лучший плакат по охране труда, технике безопасности», будет размещена на светодиодном табло в городе Муравленко, в здании Управления социальной защиты населения Администрации города Муравленко.

6.10. Итоги Конкурса размещаются на официальном сайте муниципального образования город Муравленко не позднее 10 дней со дня его окончания.

7. Прочие условия

Конкурсные работы авторам не возвращаются. Организаторы Конкурса оставляют за собой право использовать конкурсные работы (репродуцировать в методических и информационных изданиях, размещать на информационных стендах и рекламных конструкциях, использовать в учебных целях и т.д.) в некоммерческих целях и без выплаты денежного вознаграждения автору.

Приложение
к Положению о проведении
городского конкурса по охране
труда среди молодежи муниципального
образования город Муравленко

ЗАЯВКА
на участие в городском конкурсе по охране труда
среди молодежи муниципального образования город Муравленко

Фамилия, имя, отчество	
Дата рождения	
Наименование образовательной организации, места работы	
Группа, класс, профессия, должность	
Контактный телефон	
Комментарии к работе * (поле не является обязательным для заполнения)	

Я, _____
(фамилия, имя, отчество)
даю согласие на использование моей работы в некоммерческих целях (репродуцировать в методических и информационных изданиях, размещать на информационных стендах и рекламных конструкциях, использовать в учебных целях и т.д.).

_____ _____
(дата) (подпись)

Приложение № 2
УТВЕРЖДЕН
распоряжением Администрации города от 05.06.2017 № 878

СОСТАВ
жюри по отбору конкурсных работ городского конкурса по охране труда среди молодежи муниципального образования город Муравленко

Молдован Е.В. - председатель жюри, заместитель главы Администрации города по социальной политике

Члены жюри:

Богатырёв Д.Г. - главный специалист отдела регулирования труда, правовой и кадровой работы Управления социальной защиты населения Администрации города

Бунцева А.В. - начальник отдела регулирования труда, правовой и кадровой работы Управления социальной защиты населения Администрации города

Дианова Е.В. - начальник Управления социальной защиты населения Администрации города

Евсюкова Е.И. - начальник хозяйственно-эксплуатационного отдела Управления культуры и молодежной политики Администрации города

Елисеева М.Г. - председатель Общественной палаты муниципального образования город Муравленко

Порядин М.Е. - начальник отдела информации и общественных связей Администрации города

АДМИНИСТРАЦИЯ ГОРОДА МУРАВЛЕНКО
ПОСТАНОВЛЕНИЕ

от 02 июня 2017 года **№ 283**

О внесении изменений в Перечень тарифов на платные услуги, предоставляемые муниципальным бюджетным общеобразовательным учреждением «Школа № 1 имени В.И. Муравленко»

В целях актуализации муниципальных нормативных правовых актов, Администрация города Муравленко **п о с т а н о в л я е т:**

1. Внести в Перечень тарифов на платные услуги, предоставляемые муниципальным бюджетным общеобразовательным учреждением «Школа № 1 имени В.И. Муравленко», утвержденный постановлением Администрации города от 20.07.2015 № 270 «Об утверждении тарифов на платные услуги, предоставляемые муниципальным бюджетным общеобразовательным учреждением «Школа № 1 имени В.И. Муравленко», следующие изменения:

1.1. в пункте 1 графы «ОКВЭД» цифры «80.10.3» заменить цифрами «85.41.9»;

1.2. в пункте 2 графы «ОКВЭД» цифры «80.10.3» заменить цифрами «85.41.9».

1.3. графу «ОКУН» исключить.

2. Опубликовать настоящее постановление в газете «Наш город» и разместить на официальном сайте муниципального образования город Муравленко.

Глава города Муравленко А.А. Подорога

АДМИНИСТРАЦИЯ ГОРОДА МУРАВЛЕНКО

ПОСТАНОВЛЕНИЕ

от 31 мая 2017 года **№ 272**

Об утверждении Порядка предоставления и расходования субсидий товариществам собственников жилья, жилищным, жилищно-строительным кооперативам или иным специализированным потребительским кооперативам, управляющим организациям в целях возмещения затрат на реализацию мероприятий по капитальному ремонту общего имущества в многоквартирных домах, не подлежащих включению в региональную программу капитального ремонта, расположенных на территории муниципального образования город Муравленко, в 2017 году

В соответствии со статьей 78 Бюджетного кодекса Российской Федерации, статьей 191 Жилищного кодекса Российской Федерации, Федеральным законом от 06.10.2003 года № 131-ФЗ «Об общих принципах организации местного самоуправления в Российской Федерации», постановлением Правительства Российской Федерации от 06.09.2016 №887 «Об общих требованиях к нормативным правовым актам, муниципальным правовым актам, регулирующим предоставление субсидий юридическим лицам (за исключением субсидий государственным (муниципальным) учреждениям), индивидуальным предпринимателям, а также физическим лицам – производителям товаров, работ, услуг», постановлением Правительства Ямало-Ненецкого автономного округа от 29.12.2016 № 1252-П «Об утверждении Порядка предоставления и расходования субсидий из окружного бюджета местным бюджетам на реализацию мероприятий по капитальному ремонту общего имущества в многоквартирных домах, не подлежащих включению в региональную программу капитального ремонта, расположенных на территории Ямало-Ненецкого автономного округа, в 2017 году», Уставом муниципального образования город Муравленко, Администрация города Муравленко **п о с т а н о в л я е т:**

1. Утвердить Порядок предоставления и расходования субсидий товариществам собственников жилья, жилищным, жилищно-строительным кооперативам или иным специализированным потребительским кооперативам, управляющим организациям в целях возмещения затрат на реализацию мероприятий по капитальному ремонту общего имущества в многоквартирных домах, не подлежащих включению в региональную программу капитального ремонта, расположенных на территории муниципального образования город Муравленко, в 2017 году, согласно приложению.

2. Опубликовать настоящее постановление в газете «Наш город» и разместить на официальном сайте муниципального образования город Муравленко.

3. Контроль за исполнением настоящего постановления возложить на первого заместителя главы Администрации города Лукьянова А.В.

Глава города Муравленко А.А. Подорога

Приложение
УТВЕРЖДЕН
постановлением Администрации города от 31.05.2017 № 272

ПОРЯДОК

предоставления и расходования субсидий товариществам собственников жилья, жилищным, жилищно-строительным кооперативам или иным специализированным потребительским кооперативам, управляющим организациям в целях возмещения затрат на реализацию мероприятий по капитальному ремонту общего имущества в многоквартирных домах, не подлежащих включению в региональную программу капитального ремонта, расположенных на территории муниципального образования город Муравленко, в 2017 году

I. Общие положения о предоставлении субсидии

1. Настоящий Порядок предоставления и расходования субсидий товариществам собственников жилья, жилищным, жилищно-строительным кооперативам или иным специализированным потребительским кооперативам, управляющим организациям в целях возмещения затрат на реализацию мероприятий по капитальному ремонту общего имущества в многоквартирных домах, не подлежащих включению в региональную программу капитального ремонта, расположенных на территории муниципального образования город Муравленко, в 2017 году (далее – Порядок), разработан в соответствии со статьей 78 Бюджетного кодекса Российской Федерации, со статьей 191 Жилищного кодекса Российской Федерации, Федеральным законом от 06.10.2003 № 131-ФЗ «Об общих принципах организации местного самоуправления в Российской Федерации», постановлением Правительства Российской Федерации от 06.09.2016 №887 «Об общих требованиях к нормативным правовым актам, муниципальным правовым актам, регулирующим предоставление субсидий юридическим лицам (за исключением субсидий государственным (муниципальным) учреждениям), индивидуальным предпринимателям, а также физическим лицам – производителям товаров, работ, услуг», постановлением Правительства Ямало-Ненецкого автономного округа от 29.12.2016 № 1252-П «Об утверждении Порядка предоставления и расходования субсидий из окружного бюджета местным бюджетам на реализацию мероприятий по капитальному ремонту общего имущества в многоквартирных домах, не подлежащих включению в региональную программу капитального ремонта, расположенных на территории Ямало-Ненецкого автономного округа, в 2017 году».

Настоящий Порядок определяет:

- категории и критерии отбора юридических лиц, индивидуальных предпринимателей, имеющих право на получение субсидий;
- цели предоставления субсидий;
- условия и порядок предоставления и расходования субсидий;
- требования к отчетности;
- порядок возврата субсидий в случае нарушения условий, установленных при их предоставлении;
- положение об обязательной проверке главным распорядителем бюджетных средств, предоставляющим субсидию, и органами муниципального финансового контроля соблюдения условий, целей и порядка предоставления субсидий их получателями;
- порядок возврата в текущем финансовом году получателем субсидий остатков субсидий, не использованных в отчетном финансовом году, в случаях, предусмотренных соглашением о предоставлении субсидий;
- ответственность за нарушение условий, целей и порядка предоставления субсидий.

2. В целях реализации настоящего Порядка используются следующие понятия:

а) адресная программа капитального ремонта – адресный перечень многоквартирных домов, не включенных в региональную программу капитального ремонта, в отношении общего имущества которых планируется проведение капитального ремонта, с указанием вида и объемов работ и источников их финансирования, утвержденная Правительством Ямало-Ненецкого автономного округа;

б) муниципальная программа (подпрограмма) по проведению капитального ремонта – муниципальная программа (подпрограмма), содержащая мероприятия по оказанию мер муниципальной поддержки на выполнение капитального ремонта общего имущества многоквартирных домов, с приложением перечня домов, включенных в адресную программу капитального ремонта;

в) капитальный ремонт многоквартирного дома – проведение и (или) оказание услуг и (или) работ по устранению неисправностей и изношенности общего имущества собственников помещений в многоквартирном доме, в том числе по его восстановлению или замене, в целях улучшения эксплуатационных характеристик общего имущества в многоквартирном доме и обеспечения безопасности проживания граждан в многоквартирном доме;

г) субсидия – бюджетные средства, передаваемые на безвозмездной и безвозвратной основе получателю субсидий;

д) соглашение о предоставлении субсидии – соглашение между получателем субсидий и уполномоченным органом, определяющее права и обязанности сторон, возникающие в связи с предоставлением бюджетных средств, по форме, установленной приказом Управления финансов Администрации города Муравленко;

е) уполномоченный орган – Управление жилищно-коммунального хозяйства Администрации города Муравленко;

ж) получатель субсидий – товарищества собственников жилья, жилищные, жилищно-строительные кооперативы или иные специализированные потребительские кооперативы, управляющие организации, заключившее с уполномоченным органом соглашение о предоставлении субсидии;

з) эффективность использования субсидии – улучшение эксплуатационных характеристик общего имущества после проведения капитального ремонта многоквартирного дома и приведение его в соответствие требованиям, указанным в постановлении Правительства Российской Федерации от 28.01.2006 № 47 и СанПиН 2.1.2.2645-10 «Санитарно-эпидемиологические требования к условиям проживания в жилых зданиях и помещениях»;

и) учреждение – государственное казенное учреждение Ямало-Ненецкого автономного округа «Управление по контролю за техническим состоянием, энергосбережением и энергоэффективностью зданий и сооружений»;

к) финансовый орган муниципального образования – Управление финансов Администрации города Муравленко;

3. Иные понятия, используемые в настоящем Порядке, применяются в значениях, предусмотренных федеральным законодательством и законодательством Ямало-Ненецкого автономного округа.

4. Главный распорядитель средств городского бюджета - Управление жилищно-коммунального хозяйства Администрации города Муравленко - предоставляет субсидии в пределах бюджетных ассигнований, предусмотренных в бюджете муниципального образования город Муравленко на соответствующий финансовый год и плановый период, и лимитов бюджетных обязательств, утвержденных в установленном порядке на предоставление субсидий.

5. Целью предоставления субсидии является возмещение затрат товариществам собственников жилья, жилищным, жилищно-строительным кооперативам или иным специализированным потребительским кооперативам, управляющим организациям на реализацию мероприятий по проведению капитального ремонта общего имущества в многоквартирных домах, включенных в адресную программу капитального ремонта и расположенных на территории муниципального образования город Муравленко.

6. Субсидии носят целевой характер и не могут быть использованы на другие цели.

7. Право на получение субсидии имеют товарищества собственников жилья, жилищные, жилищно-строительные кооперативы или иные специализированные потребительские кооперативы, управляющие организации, осуществляющие управление многоквартирными жилыми домами, включенными в адресную программу капитального ремонта.

8. Привлечение товариществами собственников жилья либо жилищными, жилищно-строительными кооперативами, иными специализированными потребительскими кооперативами, управляющими организациями (далее – управляющие организации) подрядных организаций (исполнителей работ) для оказания услуг и (или) выполнения работ по капитальному ремонту многоквартирных домов с привлечением средств субсидии осуществляется в соответствии с постановлением Правительства Ямало-Ненецкого автономного округа от 27.06.2013 № 506-П «Об утверждении Порядка отбора подрядных организаций и организаций, осуществляющих строительный контроль, для выполнения работ по капитальному ремонту многоквартирных домов, расположенных на территории Ямало-Ненецкого автономного округ» (далее – Порядок № 506-П).

9. Нормативы расходов товарищества собственников жилья, жилищного, жилищно-строительного кооператива или иного специализированного потребительского кооператива, управляющей организации на осуществление строительного контроля при капитальном ремонте общего имущества в многоквартирном доме определяются в соответствии с постановлением Правительства Российской Федерации от 21.06.2010 № 468 «О порядке проведения строительного контроля при осуществлении строительства, реконструкции и капитального ремонта объектов капитального строительства».

10. Для осуществления функций строительного контроля и услуг по разработке проектно-сметной документации могут привлекаться муниципальные учреждения на безвозмездной основе без соблюдения процедуры комиссионного отбора, предусмотренной Порядком № 506-П.

II. Условия и порядок предоставления субсидии

11. Субсидия предоставляется товариществам собственников жилья, жилищным, жилищно-строительным кооперативам или иным специализированным потребительским кооперативам, управляющим организациям на реализацию мероприятий по проведению капитального ремонта общего имущества в многоквартирных домах, включенных в адресную программу капитального ремонта.

12. Для заключения соглашения о предоставлении субсидии получатели субсидии обращаются в уполномоченный орган с заявлением, к которому прилагаются следующие документы:

а) протокол оценки и сопоставления конкурсных заявок по отбору подрядных организаций (исполнителей работ);

б) копии решений о создании комиссии по отбору подрядных организаций и организаций, осуществляющих строительный контроль, для выполнения работ по капитальному ремонту общего имущества многоквартирных домов, созданных в соответствии с постановлением № 506-П;

в) положительное заключение учреждения о соответствии сметной стоимости нормативам в области сметного нормирования и ценообразования по каждому многоквартирному дому;

г) копии приказов о назначении лиц, ответственных за внесение данных в подсистему «Капитальный ремонт» в интегрированной информационно-аналитической системе «Мониторинг состояния объектов жилищного фонда Ямало-Ненецкого автономного округа», расположенной по адресу в сети Интернет: жилнадзор89.рф.;

д) копии договоров подряда на выполнение работ по капитальному ремонту многоквартирных домов с графиками производства работ;

е) копии договоров на осуществление функций строительного контроля по форме;

ё) копии договоров управления или договоров на оказание услуг и выполнение работ по содержанию и ремонту общего имущества;

ж) решение общего собрания собственников помещений в многоквартирном доме:

- о проведении капитального ремонта многоквартирного дома;
- об утверждении перечня услуг и (или) работ по капитальному ремонту;
- о стоимости капитального ремонта и о долевом софинансировании капитального ремонта многоквартирного дома за счет средств собственников помещений в многоквартирном доме в размере не менее 15% общей стоимости капитального ремонта многоквартирного дома;
- о выборе (утверждении) уполномоченного лица на подписание актов выполненных работ и участие в приемке дома в эксплуатацию после капитального ремонта;

з) справку Федеральной налоговой службы об исполнении обязанности по уплате налогов, сборов, пеней, штрафов, процентов, отражающая отсутствие на первое число месяца, предшествующего месяцу, в котором планируется заключение соглашения о предоставлении субсидии задолженности по налогам, сборам и иным обязательным платежам в бюджеты бюджетной системы Российской Федерации, срок исполнения по которым наступил в соответствии с законодательством Российской Федерации;

и) справка, отражающую отсутствие на первое число месяца, предшествующего месяцу, в котором планируется заключение соглашения о предоставлении субсидии просроченной задолженности по возврату в соответствующий бюджет бюджетной системы Российской Федерации субсидий, бюджетных инвестиций, предоставленных в том числе в соответствии с иными правовыми актами, и иная просроченная задолженность перед соответствующим бюджетом бюджетной системы Российской Федерации;

й) справка, отражающая отсутствие на первое число месяца, предшествующего месяцу, в котором планируется заключение соглашения о предоставлении субсидии процесса реорганизации, ликвидации, банкротства и отсутствие ограничений на осуществление хозяйственной деятельности;

к) справка, отражающая на первое число месяца, предшествующего месяцу, в котором планируется заключение соглашения о предоставлении субсидии информацию о том, что получатели субсидии не является иностранными юридическими лицами, в том числе местом регистрации которых является государство или территория, включенные в утверждаемый Министерством финансов Российской Федерации перечень государств и территорий, предоставляющих льготный налого-

➥

вый режим налогообложения и (или) не предусматривающих раскрытия и предоставления информации при проведении финансовых операций (офшорные зоны) в отношении таких юридических лиц (далее – офшорные компании). Указанные иностранные юридические лица, а также российские юридические лица, в уставном (складочном) капитале которых доля участия офшорных компаний в совокупности превышает 50 процентов

л) справка, отражающая отсутствие на первое число месяца, предшествующего месяцу, в котором планируется заключение соглашения о предоставлении субсидии получения средств из соответствующего бюджета бюджетной системы Российской Федерации в соответствии с иными нормативными правовыми актами, муниципальными правовыми актами на цели, указанные в пункте 5 настоящего Порядка;

м) справка, отражающая отсутствие на первое число месяца, предшествующего месяцу, в котором планируется заключение соглашения о предоставлении субсидии просроченной задолженности по оплате труда;

н) справка, отражающая отсутствие на первое число месяца, предшествующего месяцу, в котором планируется заключение соглашения о предоставлении субсидии не устранённых нарушений по предписаниям, выданным органам, осуществляющим государственный надзор за соблюдением трудового законодательства.

13. Документы, указанные в подпунктах «и»-«н» пункта 12 настоящего Порядка, должны быть подписаны руководителем и скреплены печатью.

14. Уполномоченный орган рассматривает поступившее заявление и прилагаемые к нему документы и в течение 7 рабочих дней со дня поступления заявления в уполномоченный орган принимает решение о заключении либо об отказе в заключении соглашения о предоставлении субсидии.

15. Основаниями для отказа в заключении соглашения о предоставлении субсидии являются:

а) несоответствие заявителя категории лиц, указанных в пункте 7 настоящего Порядка;

б) несоответствие представленных документов требованиям, определенным пунктами 12,13 настоящего Порядка, и (или) непредставление (предоставление не в полном объеме) указанных документов;

в) недостоверность информации, содержащейся в представленных документах;

г) перечень многоквартирных домов и (или) выполняемые работы, указанные в представленных документах, не предусмотрены адресной программой капитального ремонта;

д) стоимость работ по капитальному ремонту многоквартирных домов, указанная в договоре, превышает начальную (максимальную) цену договора, сформированную на основании положительного заключения учреждения о соответствии сметной стоимости нормативам в области сметного нормирования и ценообразования.

16. Отказ в заключении соглашения о предоставлении субсидии по основанию, указанному в подпункте «б» пункта 15 настоящего Порядка, не препятствует повторному обращению заявителя.

17. При наличии оснований для отказа в предоставлении субсидии и заключении соглашения о предоставлении субсидии уполномоченный орган в пределах срока, указанного в пункте 14 настоящего Порядка, направляет претенденту на получение субсидии письменный отказ в предоставлении субсидии и заключении соглашения. Письменный отказ должен содержать изложение мотивов отказа.

18. В случае принятия решения о заключении соглашения, проект соглашения, по форме утвержденной приказом Управления финансов Администрации города, в двух экземплярах направляется получателю субсидий в пределах срока, указанного в пункте 14 настоящего Порядка.

19. Получатель субсидий обязан в течение 3 рабочих дней рассмотреть проект соглашения, подписать и вернуть все экземпляры соглашения в уполномоченный орган для подписания руководителем уполномоченного органа, после чего в течение 3 рабочих дней один экземпляр направляется получателю субсидии.

20. Сумма субсидий (С) определяется по формуле:

$$C = \sum (Cт_i - N_i соб),$$

где:

С – размер субсидии, руб.;

Ст i – стоимость капитального ремонта i-го многоквартирного дома, утвержденная Постановлением Правительства от 14.04.2017 №321-П «Об утверждении адресной программы по капитальному ремонту общего имущества в многоквартирных домах, не подлежащих включению в региональную программу капитального ремонта, расположенных на территории Ямало-Ненецкого автономного округа в 2017 году», руб.;

Ni соб – доля софинансирования собственниками помещений капитального ремонта i-го многоквартирного дома, без учета средств местного бюджета на оплату доли расходов за квартиры, находящиеся в муниципальной собственности, руб.

21. Требования, которым должны соответствовать на первое число месяца, предшествующего месяцу, в котором планируется заключение соглашения, получатели субсидий:

1) отсутствие задолженности по налогам, сборам и иным обязательным платежам в бюджеты бюджетной системы Российской Федерации, срок исполнения по которым наступил в соответствии с законодательством Российской Федерации;

2) отсутствие просроченной задолженности по возврату в соответствующий бюджет бюджетной системы Российской Федерации субсидий, бюджетных инвестиций, предоставленных в том числе в соответствии с иными правовыми актами, и иная просроченная задолженность перед соответствующим бюджетом бюджетной системы Российской Федерации;

3) отсутствие процесса реорганизации, ликвидации, банкротства и отсутствие ограничений на осуществление хозяйственной деятельности;

4) не должны являться иностранными юридическими лицами, а также российскими юридическими лицами, в уставном (складочном) капитале которых доля участия иностранных юридических лиц, местом регистрации которых является государство или территория, включенные в утверждаемый Министерством финансов Российской Федерации перечень государств и территорий, предоставляющих льготный налоговый режим налогообложения и (или) не предусматривающих раскрытия и предоставления информации при проведении финансовых операций (офшорные зоны) в отношении таких юридических лиц, в совокупности превышает 50 процентов;

5) не должны получать средства из соответствующего бюджета бюджетной системы Российской Федерации в соответствии с иными нормативными правовыми актами, муниципальными правовыми актами на цели, указанные в пункте 5 настоящего Порядка;

6) отсутствие просроченной задолженности по оплате труда;

7) отсутствие не устранённых нарушений по предписаниям, выданным органам, осуществляющим государственный надзор за соблюдением трудового законодательства.

22. Показатели результативности использования субсидии выполнения адресной программы капитального ремонта устанавливаются по форме согласно приложению № 1 к настоящему Порядку в соглашении о предоставлении субсидии.

23. После заключения соглашения получатель субсидии направляет в уполномоченный орган заявки на финансирование (далее – заявка) по форме согласно приложению № 2 к настоящему Порядку.

24. Заявки получателей субсидий подлежат обязательной регистрации в день поступления в уполномоченный орган.

25. Уполномоченный орган на основании заявки осуществляет перечисление субсидии получателю субсидии в течение 5 рабочих дней с момента поступления окружных средств в городской бюджет в пределах доведенных объемов бюджетных ассигнований на соответствующий период в соответствии с утвержденной сводной бюджетной росписью городского бюджета под фактическую потребность получателя субсидии.

26. Первая заявка может быть подана на сумму потребности средств с учетом необходимости предварительной оплаты (авансирования) работ в размере не более 30% от стоимости работ по договорам на выполнение работ, если предварительная оплата (авансирование) предусмотрена договорами на выполнение работ.

27. Основанием для авансирования уполномоченным органом служит счет на оплату, выставленный подрядной организацией.

28. Субсидия перечисляется на специальный расчетный счет, открытый получателем субсидий в учреждениях Центрального банка Российской Федерации или кредитных организациях.

29. При направлении в уполномоченный орган второй и последующих заявок (за исключением последней) прилагаются следующие документы:

а) отчет о расходовании субсидии, подписанный на дату подачи заявки по форме согласно приложению № 3 к настоящему Порядку (далее – отчет о расходовании субсидии);

б) копии актов приемки выполненных работ, подписанных на дату подачи заявки. Акты приемки выполненных работ подписываются получателем субсидии и подрядной организацией (исполнителем работ) и согласовываются с ответственным должностным лицом органа местного самоуправления городского округа, осуществляющим контроль за реализацией муниципальных программ (подпрограмм) по проведению капитального ремонта, а также с лицом, уполномоченным действовать от имени собственников помещений в многоквартирном доме;

в) оригиналы справок о стоимости работ по форме КС-3;

г) реестр первичных документов по выполнению работ по капитальному ремонту многоквартирных домов по форме согласно приложению № 4 к настоящему Порядку;

е) сведения, содержащиеся в формах согласно приложению № 5 к настоящему Порядку;

ж) реестры, содержащиеся в формах согласно приложению № 6 к настоящему Порядку.

30. Последняя заявка подается не позднее 01 декабря 2017 года с приложением:

а) отчета о расходовании субсидии, подписанного на дату подачи заявки;

б) копии акта приема-передачи исполнительной документации лицу, осуществляющему управление многоквартирным домом.

31. Уполномоченный орган в течение 3 рабочих дней после поступления заявки проводит анализ состава и оформления представленных документов, прилагаемых к заявке, и направляет в Департамент государственного жилищного надзора Ямало-Ненецкого автономного округа заявку в соответствии с постановлением Правительства Ямало-Ненецкого автономного округа от 29.12.2016 №1252-П «Об утверждении Порядка предоставления и расходования субсидий из окружного бюджета местным бюджетам на реализацию мероприятий по капитальному ремонту общего имущества в многоквартирных домах, не подлежащих включению в региональную программу капитального ремонта, расположенных на территории Ямало-Ненецкого автономного округа, в 2017 году» либо принимает решение об отказе в перечислении субсидии.

32. Решение об отказе в перечислении субсидии направляется уполномоченным органом в адрес получателя субсидии в письменном виде в пределах срока, указанного в пункте 31 настоящего Порядка, с указанием причин отказа.

33. Основаниями для отказа в перечислении субсидии являются:

а) непредставление в полном объеме документов в соответствии с пунктами 29, 30 настоящего Порядка либо несоответствие представленных документов формам, установленным настоящим Порядком;

б) перечень многоквартирных домов и (или) выполняемые работы, указанные в представленных документах, не предусмотрены адресной программой капитального ремонта;

в) размер субсидии, указанный в заявке, превышает сумму, предусмотренную адресной программой капитального ремонта;

г) размер субсидии, указанный в заявке, превышает сумму доведенных бюджетных ассигнований, лимитов бюджетных обязательств и кассовых выплат на соответствующий период в соответствии с утвержденной сводной бюджетной росписью городского бюджета и кассовым планом;

д) отсутствие отчета о расходовании субсидии (для второй и последующих заявок);

е) стоимость работ по капитальному ремонту многоквартирных домов, указанная в договоре, превышает начальную (максимальную) цену договора, сформированную на основании положительного заключения учреждения о соответствии сметной стоимости нормативам в области сметного нормирования и ценообразования.

34. В случае выявления нарушений, указанных в пункте 33 настоящего Порядка, в отношении отдельных многоквартирных домов или отдельных видов работ уполномоченный орган принимает решение о перечислении субсидии в отношении тех многоквартирных домов или тех видов работ, в которых данные нарушения отсутствуют, либо принимает решение о соответствующем уменьшении перечисляемой субсидии на сумму выявленных нарушений.

35. В случае если ранее перечисленная сумма субсидии использована не в полном объеме, уполномоченный орган принимает решение о соответствующем уменьшении перечисляемой субсидии на сумму неиспользованных средств субсидии.

36. Уполномоченный орган вправе принять решение о приостановлении перечисления субсидии в следующих случаях:

а) непредставление в уполномоченный орган сводной информации по мониторингу технического состояния многоквартирных домов, расположенных на территории городского округа, в рамках Порядка проведения мониторинга технического состояния многоквартирных домов, расположенных на территории автономного округа, утвержденного постановлением Правительства автономного округа от 05.02.2014 № 79-П;

б) внесение не в полном объеме данных в подсистему «Капитальный ремонт» в интегрированной информационно-аналитической системе «Мониторинг состояния объектов жилищного фонда Ямало-Ненецкого автономного округа», расположенной по адресу в сети Интернет: жилнадзор89.рф.;

37. Решение о приостановлении перечисления субсидии направляется уполномоченным органом в адрес получателя субсидии в течение 5 рабочих дней после выявления указанных в пункте 36 настоящего Порядка оснований для приостановления.

38. Перечисление субсидий возобновляется в течение 3 рабочих дней со дня поступления в уполномоченный орган документов, подтверждающих устранение получателем субсидий нарушений, послуживших основаниями для приостановления перечисления субсидии.

39. При предоставлении субсидии обязательным условием её предоставления, включаемым в соглашение о предоставлении субсидий является:

- запрет приобретения за счет полученных средств иностранной валюты, за исключением операций, осуществляемых в соответствии с валютным законодательством Российской Федерации при закупке (поставке) высокотехнологичного импортного оборудования, сырья и комплектующих изделий, а также связанных с достижением целей предоставления этих средств иных операций, определенных настоящим Порядком;

- ведение раздельного бухгалтерского учета затрат, связанных с реализацией мероприятий по капитальному ремонту общего имущества в многоквартирных домах;

- наличие специального расчетного счета, открытого получателем субсидий в учреждениях Центрального банка Российской Федерации или кредитных организациях.

Расходами, источником финансового обеспечения которых является субсидия, признаются расходы получателя субсидии на оплату договоров на оказание услуг и (или) выполнения работ согласно Перечня услуг и (или) работ по капитальному ремонту общего имущества в многоквартирном доме, согласно приложения №7 к настоящему Порядку.

40. При принятии главным распорядителем по согласованию с финансовым органом муниципального образования решения о наличии потребности в средствах возможно осуществление расходов, источником финансового обеспечения которых являются не использованные в отчетном финансовом году остатки субсидий, и включение таких положений в соглашение.

41. До 1 марта очередного финансового года получатели субсидии и уполномоченный орган составляют акт сверки.

III. Требования к отчетности

42. Порядок, сроки и формы представления получателем субсидии отчетности о достижении показателей результативности устанавливаются в соглашении о предоставлении субсидии.

43. Получатели субсидии осуществляют расходование субсидии путем направления их на цели, указанные в пункте 5 настоящего Порядка в течение семи рабочих дней после их получения. Копия платежного поручения об оплате выполненных работ подрядной организации (на основании акта КС-3) с отметкой кредитной организации предоставляется получателем субсидии уполномоченному органу в течение девяти рабочих дней после получения субсидии. Использование субсидии на иные цели не допускается.

IV. Требование об осуществлении контроля за соблюдением условий, целей и порядка предоставления субсидий и ответственности за их нарушение

44. Уполномоченным органом и органом муниципального финансового контроля осуществляется обязательная проверка соблюдения условий, целей и порядка предоставления субсидии получателями субсидий.

45. При предоставлении субсидии обязательным условием её предоставления, включаемым в соглашение о предоставлении субсидии, является согласие получателя субсидии (за исключением муниципальных унитарных предприятий, хозяйственных товариществ и обществ с участием публично-правовых образований в их уставных (складочных) капиталах, а также коммерческих организаций с участием таких товариществ и обществ в их уставных (складочных) капиталах) на осуществление уполномоченным органом и органами муниципального финансового контроля проверок соблюдения получателем субсидии условий, целей и порядка её предоставления.

46. Меры ответственности за нарушение условий, целей и порядка предоставления субсидий:

➥

46.1. Порядок и сроки возврата субсидий в соответствующий бюджет бюджетной системы:

1) в случае выявления фактов, повлекших необоснованное бюджетное финансирование в текущем финансовом году, получателю субсидии направляется уведомление о возврате субсидии с указанием платежных реквизитов;

2) получатель субсидии в течение 10 банковских дней со дня получения уведомления о возврате субсидии производит возврат субсидии по платежным реквизитам, указанным в уведомлении о возврате субсидии;

3) в случае отказа получателя субсидии от возврата субсидии взыскание субсидии осуществляется в судебном порядке.

46.2. В случае нарушения получателем субсидии условий, установленных при их предоставлении, выявленного по фактам проверок, проведенных главным распорядителем и уполномоченным органом муниципального финансового контроля:

1) получателю субсидии направляется уведомление о возврате субсидии с указанием платежных реквизитов;

2) получатель субсидии в течение 10 банковских дней со дня получения уведомления о возврате субсидии производит возврат субсидии по платежным реквизитам, указанным в уведомлении о возврате субсидии;

3) в случае установления факта нецелевого использования бюджетных средств получатель субсидии осуществляют возврат денежных средств в течение 10 банковских дней с момента получения уведомления о возврате субсидии по платежным реквизитам, указанным в уведомлении о возврате субсидии;

4) в случае отказа получателя субсидии от возврата субсидии взыскание субсидии осуществляется в судебном порядке.

46.3. В случае недостижения показателей результативности использования субсидий, установленные в соглашении о предоставлении субсидии:

1) получателю субсидии направляется уведомление о возврате субсидии с указанием платежных реквизитов;

2) получатель субсидии в течение 10 банковских дней со дня получения уведомления о возврате субсидии производит возврат субсидии по платежным реквизитам, указанным в уведомлении о возврате субсидии;

3) в случае отказа получателя субсидии от возврата субсидии взыскание субсидии осуществляется в судебном порядке.

Объем средств, подлежащий возврату рассчитывается по формуле:

Vвозврата = Vсубсидии x k x m / n,

где:

Vсубсидии - размер субсидии, предусмотренной бюджету муниципального образования в автономном округе;

k - коэффициент возврата субсидии;

m - количество показателей результативности использования субсидии, по которым индекс, отражающий уровень недостижения i-го показателя результативности использования субсидии, имеет положительное значение;

n - общее количество показателей результативности использования субсидии.

Коэффициент возврата субсидии рассчитывается по формуле:

k = SUM Di / m,

где:

Di - индекс, отражающий уровень недостижения i-го показателя результативности использования субсидии.

При расчете коэффициента возврата субсидии используются только положительные значения индекса, отражающего уровень недостижения i-го показателя результативности использования субсидии.

Индекс, отражающий уровень недостижения i-го показателя результативности использования субсидии, определяется по формуле:

Di = 1 - Ti / Si,

где:

Ti - фактически достигнутое значение i-го показателя результативности использования субсидии на отчетную дату;

Si - плановое значение i-го показателя результативности использования субсидии, установленное соглашением.

47. Основаниями для освобождения получателя субсидии от применения мер ответственности, предусмотренных пунктом 46.3 настоящего Порядка, является документально подтвержденное наступление обстоятельств непреодолимой силы, препятствующих исполнению соответствующих обязательств, а также иные обстоятельства, предусмотренные соглашением о предоставлении субсидий.

Под обстоятельствами непреодолимой силы в рамках настоящего Порядка понимаются обстоятельства, предусмотренные пунктом 3 статьи 401 Гражданского кодекса Российской Федерации.

48. В случае невозврата в установленный срок суммы субсидии получатель субсидии уплачивает проценты от суммы, подлежащей возврату, за каждый день просрочки в соответствии со статьей 395 Гражданского кодекса Российской Федерации.

49. Соглашение о предоставлении субсидии предусматривает, что в случае образования не использованного в отчетном финансовом году остатка субсидии и отсутствия решения главного распорядителя, принятого по согласованию с финансовым органом муниципального образования, о наличии потребности в указанных средствах, в текущем финансовом году получатель субсидии возвращает в бюджет муниципального образования город Муравленко остатки субсидии, неиспользованные в отчетном финансовом году, в течение 10 банковских дней с момента получения получателем субсидии уведомления уполномоченного органа о необходимости возврата субсидии.

Приложение № 1
к Порядку предоставления и расходования субсидий товариществам собственников жилья, жилищным, жилищно-строительным кооперативам или иным специализированным потребительским кооперативам, управляющим организациям в целях возмещения затрат на реализацию мероприятий по капитальному ремонту общего имущества в многоквартирных домах, не подлежащих включению в региональную программу капитального ремонта, расположенных на территории муниципального образования город Муравленко, в 2017 году

ФОРМА

планируемых целевых показателей

ПЛАНИРУЕМЫЕ ЦЕЛЕВЫЕ ПОКАЗАТЕЛИ
результативности использования субсидии выполнения
адресной программы капитального ремонта

№ п/п	Наименование получателя субсидии	Количество многоквартирных домов, в которых проведен капитальный ремонт общего имущества (ед.)	Общая площадь многоквартирных домов, в которых проведен капитальный ремонт общего имущества (кв. м)	Доля общей площади капитально отремонтированных многоквартирных домов в общей площади планируемых к проведению капитального ремонта многоквартирных домов (%)
1	2	3	4	5
1.				

Руководитель _____ /_____/
(подпись) (Ф.И.О.)

МП

Исполнитель _____ /_____/
(подпись) (Ф.И.О.)

тел. _____

Описание полей для представления сведений по форме

Номер графы в форме	Наименование графы	Описание
1	2	3
1	№ п/п	указывается номер пункта по порядку
2	Наименование получателя субсидии	указывается полное наименование получателя субсидии
3	Количество многоквартирных домов, в которых проведен капитальный ремонт общего имущества	указывается общее количество многоквартирных домов, в которых планируется капитальный ремонт общего имущества . Единица измерения – единиц
4	Общая площадь многоквартирных домов, в которых проведен капитальный ремонт общего имущества	указывается до второго знака после запятой общая площадь многоквартирных домов, в которых планируется капитальный ремонт общего имущества. Единица измерения – кв. м
5	Доля общей площади капитально отремонтированных многоквартирных домов в общей площади планируемых к проведению капитального ремонта многоквартирных домов	указывается до второго знака после запятой доля многоквартирных домов, определяется как отношение общей площади многоквартирных домов, в которых проведен капитальный ремонт в общей площади планируемых к проведению капитального ремонта многоквартирных домов – %

Приложение № 2
к Порядку предоставления и расходования субсидий товариществам собственников жилья, жилищным, жилищно-строительным кооперативам или иным специализированным потребительским кооперативам, управляющим организациям в целях возмещения затрат на реализацию мероприятий по капитальному ремонту общего имущества в многоквартирных домах, не подлежащих включению в региональную программу капитального ремонта, расположенных на территории муниципального образования город Муравленко, в 2017 году

ФОРМА ЗАЯВКИ

ЗАЯВКА
на предоставление субсидии

_____
(наименование получателя субсидии)
на _____
(период)

в рублях

№№ п/п	Наименование направления расходования субсидии (адрес МКД)	Предусмотрено средств городского бюджета по соглашению,			Получено средств городского бюджета						Профинансировано (нарастающим итогом)			Потребность в финансировании		
		в т.ч.			всего			из них в виде аванса								
		окружной бюджет	местный бюджет, в т.ч.		окружной бюджет	местный бюджет, в т.ч.		окружной бюджет	местный бюджет, в т.ч.		окружной бюджет	местный бюджет, в т.ч.		окружной бюджет	местный бюджет, в т.ч.	
			софинансирование	средства собственника		софинансирование	средства собственника		софинансирование	средства собственника		софинансирование	средства собственника		софинансирование	средства собственника
1	2	3	4	5	6	7	8	9	10	11	12	13		15	16	17
1																
	Итого															

Руководитель _____ /_____/
(подпись) (Ф.И.О.)

МП

Исполнитель _____ /_____/
Тел. _____ (подпись) (Ф.И.О.)

СПЕЦВЫПУСК «НАШ ГОРОД» № 24 (1205) 15 ИЮНЯ 2017 г.

Приложение № 3
к Порядку предоставления и расходования субсидий товариществам собственников жилья, жилищным, жилищно-строительным кооперативам или иным специализированным потребительским кооперативам, управляющим организациям в целях возмещения затрат на реализацию мероприятий по капитальному ремонту общего имущества в многоквартирных домах, не подлежащих включению в региональную программу капитального ремонта, расположенных на территории муниципального образования город Муравленко, в 2017 году

ОТЧЕТ

_____

об освоении субсидий по состоянию на _____ 20__ года

№№ п\п	Наименование мероприятий адресного перечня	Финансирование (руб.)							
		Всего, в том числе		окружной бюджет		местный бюджет, в т.ч.			
						софинансирование		средства собственника	
		назначено	исполнено	назначено	исполнено	назначено	исполнено	назначено	исполнено
1	2	3	4	5	6	7	8	9	10
1.1.									
1.1.1.									
1.1.2.									
1.2.									
1.2.1.									
1.2.2.									
	ИТОГО								

Руководитель _____ /_____/
(подпись) (Ф.И.О.)

МП

Исполнитель _____ /_____/
Тел. _____ (подпись) (Ф.И.О.)

Приложение № 4
к Порядку предоставления и расходования субсидий товариществам собственников жилья, жилищным, жилищно-строительным кооперативам или иным специализированным потребительским кооперативам, управляющим организациям в целях возмещения затрат на реализацию мероприятий по капитальному ремонту общего имущества в многоквартирных домах, не подлежащих включению в региональную программу капитального ремонта, расположенных на территории муниципального образования город Муравленко, в 2017 году

РЕЕСТР

первичных документов по выполнению работ по капитальному ремонту многоквартирных домов

№____от "____"_____ за _____ года (с нарастающим итогом)

реквизиты соглашения (договора) период (месяц, год)

№№ п\п	Виды работ	Соглашения уполномоченного органа муниципального образования с организацией						Расходование средств			
								Документы, подтверждающие фактически выполненные работы (справки о стоимости выполненных работ и затрат по форме КС - 3 и иным документам)			
		№	Дата	Сумма - всего (рублей)	из них, за счёт средств			№	Дата	стоимость выполненных работ - всего (рублей)	оплачено, с учётом авансов
					Окружной бюджет	Местный бюджет					
						софинсирование	средства собственника				
1	2	3	4	5	6	7	8	9	10	11	12
	Всего	**x**	**x**					**x**	**x**		
	из них оплачено за счёт средств окружного бюджет	x	x	x	x	x	x	x	x	x	
	за счёт средств местного бюджета	x	x	x	x	x	x	x	x	x	

Руководитель _____ /_____/
(подпись) (Ф.И.О.)

МП

Исполнитель _____ /_____/
Тел. _____ (подпись) (Ф.И.О.)

Приложение № 5
к Порядку предоставления и расходования субсидий товариществам собственников жилья, жилищным, жилищно-строительным кооперативам или иным специализированным потребительским кооперативам, управляющим организациям в целях возмещения затрат на реализацию мероприятий по капитальному ремонту общего имущества в многоквартирных домах, не подлежащих включению в региональную программу капитального ремонта, расположенных на территории муниципального образования город Муравленко, в 2017 году

ФОРМЫ

Форма 1

№ п/п	Адрес многоквартирного дома (далее – МКД)	Год		Материал стен	Количество этажей	Количество подъездов	Общая площадь МКД – всего	Площадь МКД, за исключением мест общего пользования		Количество зарегистрированных жителей	Вид ремонта	Стоимость капитального ремонта (руб.)					Удельная стоимость капитального ремонта (руб./кв. м общей площади МКД, за исключением мест общего пользования)	Предельная стоимость капитального ремонта (руб./кв. м общей площади помещений в МКД)
		ввода в эксплуатацию	завершения последнего капитального ремонта					всего	в том числе принадлежащих муниципальному образованию			всего	в том числе					
													за счет средств окружного бюджета	за счет средств местного бюджета	за счет средств ТСЖ, управляющих организаций либо собственников помещений в МКД – всего	из них средства местного бюджета на оплату доли расходов за квартиры, находящиеся в муниципальной собственности		
1	2	3	4	5	6	7	8	9	10	11	12	13	14	15	16	17	18	19
1																		
n																		
	Итого по муниципальному образованию	x	x	x	x						x						x	x

Описание полей для представления сведений по форме 1

Номер графы в форме	Наименование графы	Описание
1	2	3
1.	№ п/п	указывается номер пункта по порядку. Нумерация сквозная
2.	Адрес многоквартирного дома (далее – МКД)	указывается адрес в формате: населенный пункт, улица, номер дома, корпус (если имеется)
3.	Год ввода дома в эксплуатацию	указывается год ввода дома в эксплуатацию в формате ГГГГ
4.	Год завершения последнего капитального ремонта	указывается год завершения последнего комплексного капитального ремонта дома в формате ГГГГ
5.	Материал стен	указывается материал стен дома: каменные/кирпичные, панельные, блочные, смешанные, деревянные, прочие
6.	Количество этажей	указывается количество этажей в доме. При этом если дом разноэтажный, то указывается максимальное количество этажей
7.	Количество подъездов	указывается количество подъездов в доме
8.	Общая площадь МКД – всего	указывается общая площадь дома исходя из данных технического паспорта. Единица измерения – кв. м до второго знака после запятой
9.	Площадь МКД, за исключением мест общего пользования – всего	указывается общая площадь помещений МКД (жилых и нежилых), за исключением мест общего пользования. Единица измерения – кв. м до второго знака после запятой
10.	Площадь МКД, за исключением мест общего пользования, в том числе принадлежащих муниципальному образованию	указывается общая площадь помещений МКД, принадлежащих муниципальному образованию, за исключением мест общего пользования. Единица измерения – кв. м до второго знака после запятой

➥

Номер графы в форме	Наименование графы	Описание
1	2	3
11.	Количество зарегистрированных жителей	указывается количество жителей, зарегистрированных в МКД на дату представления документов. Единица измерения – человек
12.	Вид ремонта	указывается вид капитального ремонта. Капитальный ремонт подразделяется на комплексный и выборочный. Выборочный капитальный ремонт проводится исходя из технического состояния отдельных конструкций и инженерных систем путем их полной или частичной замены
13.	Стоимость капитального ремонта – всего	указывается стоимость капитального ремонта – всего (гр. 14 + гр. 15). Единица измерения – рублей
14.	Стоимость капитального ремонта, в том числе за счет средств окружного бюджета	указывается стоимость капитального ремонта, оплачиваемая за счет средств окружного бюджета. Единица измерения – рублей
15.	Стоимость капитального ремонта, в том числе за счет средств местного бюджета	указывается стоимость капитального ремонта, оплачиваемая за счет средств местного бюджета в качестве финансовой поддержки на выполнение работ по капитальному ремонту МКД. Единица измерения – рублей
16.	Стоимость капитального ремонта, в том числе за счет средств товариществ собственников жилья, других кооперативов, управляющих организаций либо собственников помещений в МКД	указывается стоимость капитального ремонта, оплачиваемая за счет средств товариществ собственников жилья, других кооперативов, управляющих организаций либо собственников помещений в МКД. Единица измерения – рублей
17.	Стоимость капитального ремонта, в том числе за счет средств товариществ собственников жилья, других кооперативов, управляющих организаций либо собственников помещений в МКД, из них средства местного бюджета на оплату доли расходов за квартиры, находящиеся в муниципальной собственности	указывается стоимость капитального ремонта, оплачиваемая за счет средств местного бюджета как собственника находящихся в муниципальной собственности квартир в МКД. Единица измерения – рублей
18.	Удельная стоимость капитального ремонта (руб./кв. м общей площади МКД, за исключением мест общего пользования)	указывается удельная стоимость капитального ремонта 1 кв. м общей площади помещений в МКД, за исключением мест общего пользования (гр. 13/гр. 9). Единица измерения – рублей
19.	Предельная стоимость капитального ремонта (тыс. руб./кв. м общей площади помещений в МКД)	указывается предельная стоимость капитального ремонта тыс. руб./кв. м общей площади помещений в МКД согласно приложению № 2, утвержденному постановлением Правительства Ямало-Ненецкого автономного округа от 27 октября 2016 года № 1008-П. Единица измерения – рублей

Форма 2

Реестр многоквартирных домов по видам капитального ремонта

_____

(указать муниципальное образование)

№ п/п	Адрес многоквартирного дома (далее – МКД)	Стоимость капитального ремонта (всего)	В том числе																																			
			ремонт фундамента МКД		ремонт технических этажей - подвальных помещений, помещений цокольных этажей и технических подполий, относящихся к общему имуществу в МКД		внешнее благоустройство		ремонт крыш, чердаков		утепление и (или) ремонт фасада		ремонт или замена лифтового оборудования, ремонт лифтовых шахт		ремонт и обустройство пандусов, обеспечивающих доступ маломобильных групп населения в помещения общего пользования в МКД		ремонт внутридомовых инженерных систем/установка коллективных (общедомовых) приборов учета потребления ресурсов, необходимых для предоставления коммунальных услуг, и узлов управления и регулирования потребления этих ресурсов																		услуги по строительному контролю	разработка проектной документации по капитальному ремонту общего имущества в МКД в случаях, предусмотренных федеральным законодательством, и разработка сметы	проведение государственной экспертизы проекта, историко-культурной экспертизы в отношении МКД, признанных официально памятниками архитектуры
																	электроснаб-жения				теплоснабжения				газоснабжения				водоснабжения				водоотведения					
																	пог. м	руб.	установка общедомовых приборов учета		пог. м	руб.	установка общедомовых приборов учета		пог. м	руб.	установка приборов учета		пог. м	руб.	установка приборов учета		пог. м	руб.				
		руб.	кв. м	руб.	кв. м	руб.	кв. м	руб.	кв. м	руб.	кв. м	руб.	ед.	руб.	ед.	руб.			ед.	руб.			ед.	руб.			ед.	руб.			ед.	руб.	пог. м	руб.	руб.	руб.	руб.
1	2	3	4	5	6	7	8	9	10	11	12	13	14	15	16	17	18	19	20	21	22	23	24	25	26	27	28	29	30	31	32	33	34	35	36	37	38
1																																					
Итого по муниципальному образованию																																					

Описание полей для представления сведений по форме 2

Номер графы в форме	Наименование графы	Описание
1	2	3
1.	№ п/п	указывается номер пункта по порядку. Нумерация сквозная
2.	Адрес многоквартирного дома	указывается адрес в формате: населенный пункт, улица, номер дома, корпус (если имеется)
3.	Стоимость капитального ремонта (всего) (рублей)	указывается стоимость капитального ремонта – всего (гр. 5 + гр. 7 + гр. 9 + гр. 11 + гр. 13 + гр. 15 + гр. 17 + гр. 19 + гр. 21 + гр. 23 + гр. 25 + гр. 27 + гр. 29 + гр. 31 + гр. 33 + гр. 34 + гр. 35).Единица измерения – рублей. Данная графа должна быть равна гр. 13 из формы 1
4.	Ремонт фундамента (кв. м)	указывается ремонтируемая площадь фундамента. Единица измерения – кв. м
5.	Ремонт фундамента (рублей)	указывается сумма средств, на которые планируется выполнить работы по ремонту фундамента. Единица измерения – рублей
6.	Ремонт подвальных помещений, относящихся к общему имуществу в многоквартирном доме (кв. м)	указывается ремонтируемая площадь подвальных помещений. Единица измерения – кв. м
7.	Ремонт подвальных помещений, относящихся к общему имуществу в многоквартирном доме (рублей)	указывается сумма средств, на которые планируется отремонтировать подвальные помещения. Единица измерения – рублей
8.	Внешнее благоустройство (кв. м)	указывается ремонтируемая площадь оборудования детских игровых и спортивных площадок. Единица измерения – кв. м
9.	Внешнее благоустройство (рублей)	указывается сумма средств, на которые планируется оборудовать детские игровые и спортивные площадки. Единица измерения – рублей
10.	Ремонт крыши, в том числе переустройство невентилируемой крыши на вентилируемую, устройство выходов на кровлю (кв. м)	указывается ремонтируемая площадь крыши. Единица измерения – кв. м
11.	Ремонт крыши, в том числе переустройство невентилируемой крыши на вентилируемую, устройство выходов на кровлю (рублей)	указывается сумма средств, на которые планируется произвести ремонт крыши. Единица измерения – рублей
12.	Утепление и (или) ремонт фасада (кв. м)	указывается ремонтируемая площадь фасада. Единица измерения – кв. м
13.	Утепление и (или) ремонт фасада (рублей)	указывается сумма средств, на которые планируется отремонтировать и (или) утеплить фасад. Единица измерения – рублей
14.	Ремонт или замена лифтового оборудования, ремонт лифтовых шахт (единиц)	указывается количество ремонтируемых или заменяемых лифтов, лифтовых шахт. Единица измерения – единиц
15.	Ремонт или замена лифтового оборудования, ремонт лифтовых шахт (рублей)	указывается сумма средств, на которые планируется отремонтировать или заменить лифтовое оборудование, лифтовые шахты. Единица измерения – рублей
16.	Ремонт пандусов, обеспечивающих доступ маломобильных групп населения в помещения общего пользования в многоквартирном доме (единиц)	указывается количество ремонтируемых пандусов. Единица измерения – единиц
17.	Ремонт пандусов, обеспечивающих доступ маломобильных групп населения в помещения общего пользования в многоквартирном доме (рублей)	указывается сумма средств, на которые планируется отремонтировать пандусы. Единица измерения – рублей
18.	Ремонт внутридомовых инженерных систем электроснабжения (пог. м)	указывается количество заменяемых (ремонтируемых) внутридомовых инженерных сетей электроснабжения. Единица измерения – пог. м
19.	Ремонт внутридомовых инженерных систем электроснабжения (рублей)	указывается сумма средств, на которые планируется выполнить работы по ремонту внутридомовых инженерных систем электроснабжения. Единица измерения – рублей
20.	Установка общедомовых приборов учета потребления электроэнергии (единиц)	указывается количество устанавливаемых общедомовых приборов учета потребления электроэнергии. Единица измерения – единиц
21.	Установка общедомовых приборов учета потребления электроэнергии (рублей)	указывается сумма средств, на которые планируется установить общедомовые приборы учета потребления электроэнергии. Единица измерения – рублей
22.	Ремонт внутридомовых инженерных систем теплоснабжения/оборудование (модернизация) внутридомовыми инженерными системами теплоснабжения с присоединением к существующим магистральным сетям (пог. м)	указывается через "/" в случае проведения ремонта количество заменяемых (ремонтируемых) внутридомовых инженерных сетей теплоснабжения, в случае оборудования (модернизации) – количество оборудованных внутридомовых инженерных сетей теплоснабжения (___/____). Единица измерения – пог. м

Номер графы в форме	Наименование графы	Описание
1	2	3
23.	Ремонт (модернизация) внутридомовых инженерных систем теплоснабжения (рублей)	указывается сумма средств, на которые планируется выполнить работы по ремонту либо модернизации внутридомовых инженерных систем теплоснабжения. Единица измерения – рублей
24.	Установка общедомовых приборов учета потребления тепловой энергии (единиц)	указывается количество устанавливаемых общедомовых приборов учета потребления тепловой энергии. Единица измерения – единиц
25.	Установка общедомовых приборов учета потребления тепловой энергии (рублей)	указывается сумма средств, на которые планируется установить общедомовые приборы учета потребления тепловой энергии. Единица измерения – рублей
26.	Ремонт внутридомовых инженерных систем газоснабжения/оборудование (модернизация) внутридомовыми инженерными системами газоснабжения с присоединением к существующим магистральным сетям (пог. м)	указывается через "/" в случае проведения ремонта количество заменяемых (ремонтируемых) внутридомовых инженерных сетей газоснабжения, в случае оборудования (модернизации) - количество оборудованных внутридомовых инженерных сетей газоснабжения (___/____). Единица измерения – пог. м
27.	Ремонт (модернизация) внутридомовых инженерных систем газоснабжения (рублей)	указывается сумма средств, на которые планируется выполнить работы по ремонту либо модернизации внутридомовых инженерных систем газоснабжения. Единица измерения – рублей
28.	Установка приборов учета потребления газа (единиц)	указывается количество устанавливаемых приборов учета потребления газа. Единица измерения – единиц
29.	Установка приборов учета потребления газа (рублей)	указывается сумма средств, на которые планируется установить приборы учета потребления газа. Единица измерения – рублей
30.	Ремонт внутридомовых инженерных систем водоснабжения/ оборудование (модернизация) внутридомовыми инженерными системами водоснабжения с присоединением к существующим магистральным сетям (пог. м)	указывается через "/" в случае проведения ремонта количество заменяемых (ремонтируемых) внутридомовых инженерных сетей водоснабжения, в случае оборудования (модернизации) - количество оборудованных внутридомовых инженерных сетей водоснабжения (___/____). Единица измерения – пог. м
31.	Ремонт (модернизация) внутридомовых инженерных систем водоснабжения (рублей)	указывается сумма средств, на которые планируется выполнить работы по ремонту либо модернизации внутридомовых инженерных систем водоснабжения. Единица измерения – рублей
32.	Установка приборов учета потребления горячей и холодной воды (единиц)	указывается количество устанавливаемых приборов учета потребления горячей и холодной воды. Единица измерения – единиц
33.	Установка приборов учета потребления горячей и холодной воды (рублей)	указывается сумма средств, на которые планируется установить приборы учета потребления горячей и холодной воды. Единица измерения – рублей
34.	Ремонт внутридомовых инженерных систем водоотведения/ оборудование (модернизация) внутридомовыми инженерными системами водоотведения с присоединением к существующим магистральным сетям (пог. м)	указывается через "/" в случае проведения ремонта количество заменяемых (ремонтируемых) внутридомовых инженерных сетей водоотведения, в случае оборудования (модернизации) – количество оборудованных внутридомовых инженерных сетей водоотведения (___/____). Единица измерения – пог. м
35.	Ремонт (модернизация) внутридомовых инженерных систем водоотведения (рублей)	указывается сумма средств, на которые планируется выполнить работы по ремонту либо модернизации внутридомовых инженерных систем водоотведения. Единица измерения – рублей
36.	Услуги по строительному контролю (рублей)	указывается сумма средств, на которые планируется оказать услуги по строительному контролю. Единица измерения – рублей
37.	Разработка проектной документации по капитальному ремонту общего имущества в многоквартирном доме в случаях, предусмотренных федеральным законодательством, и разработка сметы (рублей)	указывается сумма средств, на которые планируется оказать услуги по разработке проектной документации и сметы. Единица измерения – рублей
38.	Проведение государственной экспертизы проекта, историко-культурной экспертизы в отношении МКД, признанных официально памятниками архитектуры	указывается сумма средств, на которые планируется оказать услуги по проведению государственной экспертизе. Единица измерения – рублей

Приложение № 6
к Порядку предоставления и расходования субсидий товариществам собственников жилья, жилищным, жилищно-строительным кооперативам или иным специализированным потребительским кооперативам, управляющим организациям в целях возмещения затрат на реализацию мероприятий по капитальному ремонту общего имущества в многоквартирных домах, не подлежащих включению в региональную программу капитального ремонта, расположенных на территории муниципального образования город Муравленко, в 2017 году

ФОРМА РЕЕСТРА

РЕЕСТР
актов приемки выполненных работ

№ п/п	Адрес многоквартирного дома	Номер акта	Дата акта
1	2	3	4
1.			

Руководитель _____ /_____/
(подпись) (Ф.И.О.)

Реестр актов приема-передачи исполнительной документации

№ п/п	Адрес многоквартирного дома	Номер акта	Дата акта
1	2	3	4
1.			

Руководитель _____ /_____/
(подпись) (Ф.И.О.)

Приложение № 7
к Порядку предоставления и расходования субсидий товариществам собственников жилья, жилищным, жилищно-строительным кооперативам или иным специализированным потребительским кооперативам, управляющим организациям в целях возмещения затрат на реализацию мероприятий по капитальному ремонту общего имущества в многоквартирных домах, не подлежащих включению в региональную программу капитального ремонта, расположенных на территории муниципального образования город Муравленко, в 2017 году

ПЕРЕЧЕНЬ
услуг и (или) работ по капитальному ремонту общего имущества в многоквартирном доме

1	Ремонт фундамента многоквартирного дома	1.1. Заделка и расшивка стыков, швов, трещин элементов фундаментов. Устройство защитного слоя. 1.2. Устранение местных дефектов и деформаций путем усиления фундамента. 1.3. Ремонт и (или) устройство бетонной конвертовки (разуклонки проветриваемого подполья). 1.4. Ремонт, смена и (или) замена окладных венцов (несущей обвязки) фундамента здания из бревен и (или) бруса. 1.5. Устройство и (или) замена деревянных стульев для усиления столбчатых деревянных фундаментов. 1.6. Устройство дренажных систем при ремонте фундамента. 1.7. Ремонт и (или) утепление перекрытия первого этажа
2	Ремонт технических этажей – подвальных помещений, помещений цокольных этажей и технических подполий, относящихся к общему имуществу в многоквартирных домах	2.1. Работы по ремонту участков стен и пола. 2.2. Работы по утеплению стен и надподвальных перекрытий подвальных помещений. 2.3. Работы по гидроизоляции стен и пола. 2.4. Работы по ремонту технических помещений с установкой металлических дверей. 2.5. Работы по ремонту продухов, подвальных окон, приямков и наружных дверей. 2.6. Работы по герметизации проходов вводов и выпусков инженерных сетей в наружных стенах (выполняется при ремонте сетей). 2.7. Работы по ремонту отмостки. 2.8. Работы по ремонту или замене дренажной системы
3	Утепление и (или) ремонт фасада	3.1 Работы по ремонту фасада, не требующего утепления, в том числе: 3.1.1. Ремонт штукатурки (фактурного слоя), включая архитектурный ордер. 3.1.2. Окраска по штукатурке или по фактурному слою. 3.1.3. Ремонт и восстановление герметизации горизонтальных и вертикальных стыков стеновых панелей. 3.1.4. Ремонт и восстановление со стороны фасада герметизации стыков оконных и дверных проемов мест общего пользования. 3.1.5. Окраска со стороны фасада оконных переплетов. 3.1.6. Ремонт ограждающих стен, замена отдельных элементов в стенах из бревен и (или) бруса. 3.2. Работы по ремонту фасада, требующего утепления, в том числе: 3.2.1. Ремонт и утепление ограждающих стен с последующей отделкой поверхностей, замена отдельных элементов в стенах из бревен и (или) бруса. 3.2.2. Ремонт окон и балконных дверей (в составе общего имущества) или замена на окна и двери в энергосберегающем конструктивном исполнении (оконные блоки с тройным остеклением и др.) с последующим их утеплением (герметизацией). 3.2.3. Ремонт входных наружных дверей с последующим их утеплением или замена на металлические двери в энергосберегающем конструктивном исполнении. 3.3. Общие работы по ремонту фасада, требующего и не требующего утепления, в том числе: 3.3.1. Ремонт балконов с заменой при необходимости консолей, гидроизоляцией и герметизацией с последующей окраской. 3.3.2. Усиление конструкций козырьков над входами и последними этажами с последующей отделкой поверхностей. 3.3.3. Усиление конструкций карнизных блоков с последующей отделкой поверхностей. 3.3.4. Смена оконных отливов. 3.3.5. Смена водосточных труб. 3.3.6. Ремонт и утепление цоколя 3.3.7. Ремонт крылец
4	Ремонт крыш, чердаков	4.1. Ремонт с частичной заменой стропильных ног, мауэрлатов, обрешетки сплошной и разряженной из брусков. 4.2. Антисептирование и антипирирование деревянных конструкций. 4.3. Ремонт и (или) утепление чердачного перекрытия на вентилируемой кровле. 4.4. Ремонт и (или) замена покрытий крыш. 4.5. Ремонт или замена надкровельных элементов. 4.6. Переустройство невентилируемой крыши на вентилируемую, устройство выходов на кровлю
5	Ремонт внутридомовых инженерных систем электро-, тепло-, газо-, водоснабжения, водоотведения, вентиляции.	5.1. Работы по ремонту или замене инженерных систем: 5.1.1. Работы по ремонту или замене системы холодного водоснабжения, в том числе: 5.1.1.1. Ремонт или замена водомерных узлов. 5.1.1.2. Ремонт или замена разводящих магистралей и стояков. 5.1.1.3. Замена запорной арматуры, в том числе на ответвлениях от стояков в квартиру. 5.1.1.4. Ремонт или замена в комплексе оборудования повысительных насосных установок. 5.1.1.5. Ремонт или замена оборудования, трубопроводов и оснащения пожарного водопровода. 5.1.2. Работы по ремонту или замене системы горячего водоснабжения, в том числе: 5.1.2.1. Ремонт или замена тепловых регуляторов жидкости (ТРЖ), теплообменников, бойлеров, насосных установок и другого комплексного оборудования (в составе общего имущества) в комплексе для приготовления и подачи горячей воды в распределительную сеть. 5.1.2.2. Ремонт или замена разводящих магистралей и стояков. 5.1.2.3. Замена запорной арматуры, в том числе на ответвлениях от стояков в квартиру. 5.1.3. Работы по ремонту или замене системы водоотведения (канализования), в том числе: 5.1.3.1. Ремонт или замена выпусков, сборных трубопроводов, стояков и вытяжек. 5.1.3.2. Замена задвижек при их наличии. 5.1.4. Работы по ремонту или замене системы отопления, в том числе: 5.1.4.1. Ремонт или замена разводящих магистралей и стояков. 5.1.4.2. Замена запорной и регулировочной арматуры, в том числе на ответвлении от стояков к отопительным приборам в жилых помещениях. 5.1.4.3. Перегруппировка или замена отопительных приборов в местах общего пользования. 5.1.4.4. Установка, ремонт или замена в комплексе оборудования индивидуальных тепловых пунктов (ИТП) и при наличии повысительных насосных установок. 5.1.5. Работы по ремонту или замене системы электроснабжения, в том числе: 5.1.5.1. Ремонт или замена главного распределительного щита (ГРЩ), распределительных и групповых щитов. 5.1.5.2. Ремонт или замена внутридомовых разводящих магистралей и стояков коммунального и квартирного освещения. 5.1.5.3. Замена ответвлений от этажных щитков или коробок квартирных счетчиков и установочных и осветительных приборов коммунального освещения. 5.1.5.4. Замена электрических сетей для питания электрооборудования лифтов и электрооборудования для обеспечения работы инженерных систем. 5.1.6. Работы по ремонту или замене системы газоснабжения, в том числе: 5.1.6.1. Ремонт или замена внутридомовых разводящих магистралей и стояков. 5.1.6.2. Замена запорной и регулировочной арматуры, в том числе на ответвлении от стояков к бытовым газовым приборам в жилых помещениях. 5.1.7. Работы по ремонту или замене системы вентиляции: 5.1.7.1. Ремонт и утепление вентиляционных шахт и фановых стояков. 5.1.8. Ремонт либо устройство пожарной сигнализации. 5.2. Модернизация инженерных систем при их замене, в том числе: 5.2.1. Применение модернизированных отопительных приборов и трубопроводов из пластика, металлопластика, энергоэффективных материалов. 5.2.2. Переоборудование тепловых пунктов и водомерных узлов. 5.2.3. Перевод существующей сети электроснабжения на повышенное напряжение. 5.2.4. Замена осветительных приборов для нужд коммунального освещения на энергосберегающие. 5.2.5. Замена печного отопления на центральное, оборудование жилищного фонда системами холодного водоснабжения, горячего водоснабжения, канализации, газоснабжения с присоединением к существующим магистральным сетям

➥

6	Ремонт наружных инженерных систем тепло-, водоснабжения и водоотведения	6.1. Ремонт или замена наружных сетей тепло-, водоснабжения, относящихся к общедомовому имуществу, от внешней границы стены многоквартирного дома до врезки в наружный магистральный трубопровод (тепловая камера, колодец и т.п.), но не более 50 погонных метров. 6.2. Ремонт или замена наружных сетей водоотведения, относящихся к общедомовому имуществу, от внешней границы стены многоквартирного дома до канализационного коллектора (канализационный колодец, накопительная емкость и т.п.), но не более 50 погонных метров. Ремонт или замена накопительной емкости
7	Ремонт и обустройство пандусов, обеспечивающих доступ маломобильных групп населения в помещения общего пользования в многоквартирном доме	7.1. Ремонт пандусов. 7.1.1. Смена, ремонт или восстановление (укрепление) основания пандусов. 7.1.2. Усиление грунтов основания пандусов методом нагнетания цементного раствора. 7.1.3. Ремонт оклеечной изоляции. 7.1.4. Ремонт обмазочной изоляции. 7.1.5. Заделка и расшивка стыков, швов, трещин элементов пандусов. Устройство защитного слоя. 7.1.6. Устранение местных дефектов и деформации путем усиления пандусов. 7.1.7. Замена ограждений. 7.2. Устройство новых пандусов
8	Внешнее благоустройство	8.1. Оборудование детских игровых и спортивных площадок
9	Разработка проектной документации по капитальному ремонту общего имущества в многоквартирном доме	
10	Проведение государственной экспертизы проекта, историко-культурной экспертизы в отношении многоквартирных домов, признанных официально памятниками архитектуры, в случаях, предусмотренных федеральным законодательством	
11	Разработка сметы на капитальный ремонт общего имущества в многоквартирном доме и проведение ее экспертизы в случае, если ее проведение предусмотрено федеральным законодательством и (или) законодательством Ямало-Ненецкого автономного округа	
12	Услуги по строительному контролю	
13.	Установка или замена коллективных (общедомовых) приборов учета потребления ресурсов, необходимых для предоставления коммунальных услуг, и узлов управления и регулирования потребления этих ресурсов (тепловой энергии, горячей и холодной воды, электрической энергии, газа)	

АДМИНИСТРАЦИЯ ГОРОДА МУРАВЛЕНКО

РАСПОРЯЖЕНИЕ

от 23 мая 2017 года **№ 785**

Об организации работы по подготовке муниципальных образовательных организаций, подведомственных Управлению образования Администрации города Муравленко к новому 2017-2018 учебному году

Во исполнение приказа департамента образования Ямало-Ненецкого автономного округа от 13.04.2017 № 487 «О подготовке государственных образовательных организаций Ямало-Ненецкого автономного округа, подведомственных департаменту образования Ямало-Ненецкого автономного округа, и муниципальных образовательных организаций, расположенных на территории Ямало-Ненецкого автономного округа, к новому 2017-2018 учебному году» (далее – приказ № 487):

1. Утвердить:

1.1. положение о Межведомственной комиссии по приемке муниципальных образовательных организаций к новому 2017-2018 учебному году, согласно приложению № 1;

1.2. состав Межведомственной комиссии по приемке готовности муниципальных образовательных организаций к новому 2017-2018 учебному году, согласно приложению № 2;

1.3. поэтапный график приемки муниципальных общеобразовательных организаций к новому 2017-2018 учебному году, согласно приложению № 3;

1.4. график приемки муниципальных дошкольных образовательных организаций и муниципальных организаций дополнительного образования к новому 2017-2018 учебному году, согласно приложению № 4.

2. Управлению образования Администрации города Муравленко (Снычева М.А.):

2.1. организовать выполнение мероприятий в соответствии с Планом мероприятий по подготовке государственных образовательных организаций Ямало-Ненецкого автономного округа, подведомственных департаменту образования Ямало-Ненецкого автономного округа, и муниципальных образовательных организаций, расположенных на территории Ямало-Ненецкого автономного округа, к новому 2017-2018 учебному году (далее – План), утвержденным приказом № 487;

2.2. назначить ответственных лиц за обеспечением плановой подготовки муниципальных образовательных организаций, подведомственных Управлению образования к новому 2017-2018 учебному году;

2.3. при размещении оздоровительных лагерей с дневным пребыванием детей, детских площадок, организуемых муниципальными общеобразовательными организациями, муниципальными организациями дошкольного образования, организованных в соответствии с действующими нормативно-правовыми актами, учитывать сроки и объемы проведения мероприятий, необходимых для подготовки муниципальных образовательных организаций к новому 2017-2018 учебному году;

2.4. обеспечить проведение предварительной оценки готовности муниципальных образовательных организаций к новому 2017-2018 учебному году ведомственной комиссией до предъявления их к оценке Межведомственной комиссии;

2.5. обеспечить контроль за своевременным проведением и завершением ремонтных работ в муниципальных образовательных организациях при их подготовке к новому 2017-2018 учебному году;

2.6. обеспечить проведение оценки готовности муниципальных общеобразовательных организаций к новому 2017-2018 учебному году Межведомственной комиссией в сроки, установленные приложением № 3 к настоящему распоряжению;

2.7. обеспечить проведение оценки готовности муниципальных дошкольных образовательных организаций и муниципальных организаций дополнительного образования к новому 2017-2018 учебному году Межведомственной комиссией в сроки, установленные приложением № 4 к настоящему распоряжению;

2.8. обеспечить размещение на сайтах муниципальных образовательных организаций подписанных Актов готовности организаций в сроки, установленные Планом не позднее 7 (семи) дней после приемки;

2.9. обеспечить своевременное информирование родителей о принятых решениях об изменении сети муниципальных образовательных организаций (закрытии на текущий ремонт, на капитальный ремонт или реконструкцию);

2.10. организовать проведение практических занятий по эвакуации обучающихся и персонала из зданий муниципальных образовательных организаций в случае возникновения пожара и иных чрезвычайных ситуаций, в срок до 30.05.2017.

3. Опубликовать настоящее распоряжение в газете «Наш город» и разместить на официальном сайте муниципального образования города Муравленко.

4. Контроль за исполнением настоящего распоряжения возложить на первого заместителя главы Администрации города Лукьянова А.В.

Глава города Муравленко А.А. Подорога

Приложение № 1
УТВЕРЖДЕНО
распоряжением Администрации города от 23.05.2017 № 785

ПОЛОЖЕНИЕ
о Межведомственной комиссии по приемке муниципальных образовательных организаций к новому 2017-2018 учебному году

1. Общие положения

1.1. Межведомственная комиссия (далее – Комиссия) по приемке готовности муниципальных образовательных организаций, подведомственных Управлению образования Администрации города Муравленко (далее – образовательная организация), создается в целях определения готовности образовательных организаций к новому учебному году.

1.2. Комиссия в своей деятельности руководствуется Конституцией РФ, Федеральным законом от 29.12.2012 № 273-ФЗ «Об образовании в Российской Федерации», приказом Министерства образования и науки РФ от 23.07.2008 № 213 «Об организации плановой подготовки образовательных учреждений к новому учебному году», письмом Минобрнауки РФ от 16.05.2016 № ЛО-596/12 «О подготовке к новому учебному году», рекомендациями совместного письма Минобрнауки России, МЧС России, Роспотребнадзора от 12.03.2008 № АФ-102/09, 43-828-19, 01/2050-8-23, приказом департамента образования Ямало-Ненецкого автономного округа от 13.04.2017 № 487 «О подготовке государственных образовательных организаций Ямало-Ненецкого автономного округа, подведомственных департаменту образования Ямало-Ненецкого автономного округа, и муниципальных образовательных организаций, расположенных на территории Ямало-Ненецкого автономного округа, к новому 2017-2018 учебному году».

2. Задачи и функции Комиссии

2.1. Основными задачами Комиссии являются:

2.1.1. реализация мер единого подхода к решению вопросов подготовки образовательных организаций к новому 2017-2018 учебному году.

2.1.2. участие в решении проблем по поддержанию, развитию образовательных организаций, созданию в них условий для обеспечения образовательного и воспитательного процесса, сохранению здоровья и жизни обучающихся.

2.1.3. обеспечение условий противопожарной и антитеррористической безопасности в образовательных организациях.

2.1.4. обеспечение готовности образовательных организаций к новому 2017-2018 учебному году;

2.1.5. координация деятельности образовательных организаций, заинтересованных служб, ведомств, по своевременной и качественной подготовке образовательных организаций к новому 2017-2018 учебному году;

2.1.6. осуществление контроля за исполнением действующего законодательства Российской Федерации в сфере образования, за соблюдением требований строительных, санитарных, противопожарных норм и правил, охраны и укрепления здоровья, организации общественного питания обучающихся, оснащенностью учебного процесса и оборудования учебных помещений образовательных организаций.

3. Формирование и организация работы Комиссии

3.1. Комиссия состоит из председателя, заместителя председателя, секретаря и членов Комиссии. Все члены Комиссии при обсуждении всех вопросов обладают равными правами.

3.2. В случае отсутствия членов Комиссии в приемке муниципальных образовательных организаций принимает участие лицо, замещающее его по должности.

3.3. Комиссия проводит приемку образовательных организациях согласно графику приемки муниципальных образовательных организаций, утвержденному распоряжением Администрации города Муравленко.

3.4. Принятие решения Комиссии осуществляется путем оформления акта готовности образовательных организаций к новому 2017-2018 учебному году по форме, утвержденной приказом департамента образования Ямало-Ненецкого автономного округа от 13.04.2017 № 487.

Приложение № 2
УТВЕРЖДЕНО
распоряжением Администрации города от 23.05.2017 № 785

СОСТАВ
комиссии по приемке готовности объектов муниципальных образовательных организаций, подведомственных Управлению образования Администрации города Муравленко к новому 2017-2018 учебному году

Подорога А.А. - председатель комиссии, Глава города Муравленко
Лукьянов А.В. - заместитель председателя комиссии, первый заместитель главы Администрации города
Молдован Е.В. - заместитель председателя комиссии, заместитель главы Администрации города по социальной политике

Члены комиссии:
Полищук Ю.Д. - начальник Федеральной службы по надзору в сфере защиты прав потребителей и благополучия человека по ЯНАО в городах Ноябрьск, Муравленко (по согласованию)
Бурда А.В. - врио заместителя начальника ОНД и ПР по МО г. Муравленко УНД и ПР ГУ МЧС России по ЯНАО (по согласованию)
Казаков О.Б. - главный врач ГБУЗ ЯНАО «Муравленковская ГБ» (по согласованию)
Зубарева Н.В. - начальник МКУ «Управление коммунального заказа»
Дюжечкин Е.В. - директор АО «Муравленковское предприятие городских электрических сетей»
Кузнецова И.П. - начальник Управления жилищно-коммунального хозяйства Администрации города Муравленко
Ивченкова Е.Д. - начальник отдела по организации деятельности комиссии по делам несовершеннолетних и защите их прав, заместитель председателя комиссии по делам несовершеннолетних и защите их прав
Павлова О.А. - старший инспектор группы по делам несовершеннолетних отделения участковых уполномоченных полиции и по делам несовершеннолетних Отделения МВД России по г. Муравленко (по согласованию)
Салимов Р.А. - директор ООО «Связьмонтажсервис» (по согласованию)
Калаушин А.И. - директор АО «Ямалкоммунэнерго» в городе Муравленко «Тепло» (по согласованию)
Снычева М.А. - начальник Управления образования Администрации города Муравленко
Сулейменова О.А. - заместитель начальника управления, начальник правового отдела Управления образования
Бесчастнов А.А. - начальник хозяйственно-эксплуатационного отдела Управления образования Администрации города Муравленко
Подлесная М.В. - начальник отдела дошкольного и школьного питания Управления образования Администрации города Муравленко
Воскобойник И.В. - методист сектора дошкольного образования Управления образования Администрации города Муравленко
Карпов Д. Н. - инженер-программист группы информационного обеспечения Управления образования Администрации города Муравленко

➥

Приложение № 3
УТВЕРЖДЕН
распоряжением Администрации города от 23.05.2017 № 785

Поэтапный график приемки муниципальных общеобразовательных организаций к новому 2017-2018 учебному году

№№ п/п	Дата приемки	Наименование образовательной организации
1.	31.07.2017	МКОУ «Образовательный центр «Эврика»
2.	18.08.2017	МБОУ «Школа № 6»
		МБОУ «Многопрофильный лицей»
3.	21.08.2017	Интернат при МБОУ «Школа № 1 им. В.И. Муравленко»
		МБОУ «Школа № 2»
		МБОУ «Школа № 5»
4.	22.08.2017	МБОУ «Школа № 1 им. В.И. Муравленко»
		МБОУ «Школа № 3 им. А.И. Покрышкина»
		МБОУ «Школа № 4»

Приложение № 4
УТВЕРЖДЕН
распоряжением Администрации города от 23.05.2017 № 785

График приемки муниципальных дошкольных образовательных организаций и муниципальных организаций дополнительного образования к новому 2017-2018 учебному году

№№ п/п	Дата приемки	Наименование образовательной организации
1.	31.07.2017	МАУДО «Центр технического творчества»
		МБДОУ «ДС «Теремок»
		МБДОУ «ДС «Солнышко»
2.	18.08.2017	МБДОУ «ДС «Оленёнок»
		МБДОУ «ДС «Буратино»
		МБДОУ «ДС «Дельфин»
		МАУДО «Учебный центр»
3.	21.08.2017	МБДОУ «ДС «Непоседы»
		МБДОУ «ДС «Сказка»
		МАУДО «Центр детского творчества»
4.	22.08.2017	МБДОУ «ДС «Дюймовочка»
		МБДОУ «ДС «Золушка»

АДМИНИСТРАЦИЯ ГОРОДА МУРАВЛЕНКО

ПОСТАНОВЛЕНИЕ

от 22 мая 2017 года № 245

Об изъятии земельного участка для муниципальных нужд

В соответствии со статьями 56.2, 56.3, 56.6, 56.7 Земельного кодекса Российской Федерации, статьей 32 Жилищного кодекса Российской Федерации, постановлением Администрации города от 06.03.2017 № 86 «Об утверждении документации по планировке территории микрорайона Радужный», распоряжением Администрации города от 17.05.2013 № 796 «О признании многоквартирного дома № 24 по улице Строителей аварийным и подлежащим сносу», руководствуясь Уставом муниципального образования город Муравленко, в целях переселения граждан из аварийного жилищного фонда, Администрация города Муравленко **п о с т а н о в л я е т:**

1. Изъять для муниципальных нужд земельный участок с кадастровым номером 89:13:010105:6 площадью 2533 кв.м., а также жилые помещения: квартиры 2, 10, комнаты 2, 3 квартиры 13, расположенные в многоквартирном жилом доме 24 по ул. Украинских строителей, г. Муравленко, Ямало-Ненецкого автономного округа, находящиеся на указанном земельном участке.

2. Управлению муниципального имущества Администрации города (Золотов А.Л.):

- в течение десяти дней со дня принятия настоящего постановления направить копию постановления правообладателям изымаемой недвижимости и в орган, осуществляющий государственную регистрацию прав;

- выступить заказчиком кадастровых работ, необходимых для уточнения границ изымаемого земельного участка;

- обратиться от имени правообладателя изымаемой недвижимости без доверенности с заявлением об уточнении границ земельного участка;

- выступить заказчиком работ по оценке изымаемого земельного участка и (или) расположенных на них объектов недвижимого имущества или оценке прекращаемых прав и размера убытков, причиняемых таким изъятием, а также по оценке недвижимого имущества, предоставляемого взамен изымаемого недвижимого имущества;

- осуществить переговоры с правообладателями изымаемой недвижимости относительно условий ее изъятия;

- направить проект соглашения об изъятии недвижимости сторонам такого соглашения для подписания.

3. Настоящее постановление действует в течение трех лет со дня его принятия.

4. Опубликовать настоящее постановление в газете «Наш город» и разместить на официальном сайте муниципального образования город Муравленко в течение десяти дней со дня принятия.

5. Контроль за исполнением настоящего постановления возложить на первого заместителя главы Администрации города Лукьянова А.В.

Глава города Муравленко А.А. Подорога

АДМИНИСТРАЦИЯ ГОРОДА МУРАВЛЕНКО

РАСПОРЯЖЕНИЕ

от 08 июня 2017 года № 934

О проведении городского кулинарного фестиваля «Лучший шашлык – 2017»

Руководствуясь Уставом муниципального образования город Муравленко, распоряжением Администрации города от 21.02.2017 № 230 «О проведении городского конкурса «Город в сердце каждого» в 2017 году», в целях развития потенциала в области кулинарии, организации досуга населения города Муравленко:

1. Организовать и провести 24.06.2017 городской кулинарный фестиваль «Лучший шашлык – 2017».

2. Утвердить:

2.1. Положение о проведении городского кулинарного фестиваля «Лучший шашлык - 2017», согласно приложению № 1;

2.2. состав организационного комитета по подготовке и проведению городского кулинарного фестиваля «Лучший шашлык - 2017», согласно приложению № 2;

2.3. план подготовки городского кулинарного фестиваля «Лучший шашлык – 2017», согласно приложению № 3.

3. Опубликовать настоящее распоряжение в газете «Наш город» и разместить на официальном сайте муниципального образования города Муравленко.

4. Контроль за исполнением настоящего распоряжения возложить на заместителя главы Администрации города по социальной политике Молдован Е.В.

Глава города Муравленко
А.А. Подорога

Приложение № 1
УТВЕРЖДЕНО
распоряжением Администрации города от 08.06.2017 № 934

ПОЛОЖЕНИЕ
о проведении городского кулинарного фестиваля
«Лучший шашлык – 2017»

I. Общие положения

Настоящее Положение о проведении городского кулинарного фестиваля «Лучший шашлык - 2017» (далее – Положение) определяет порядок организации и проведения в городе Муравленко городского кулинарного фестиваля «Лучший шашлык - 2017» (далее – Фестиваль).

II. Цели

Цель проведения Фестиваля: развитие потенциала в области кулинарии, укрепление института семьи, повышение престижа семьи с социально положительным потенциалом в современном обществе, возрождение и развитие семейных традиций, организация досуга населения города Муравленко

III. Организаторы и участники

3.1. Организаторами Фестиваля являются Управления культуры и молодежной политики Администрации и муниципальное бюджетное учреждение «Центр патриотического воспитания».

3.2. Участниками Фестиваля являются команды (семьи) от организаций, предприятий, учреждений города Муравленко, жители города.

3.3. Команда (семья) (далее – участники) должна состоять из 3 человек

(1 шеф-повар и 2 помощника).

3.4. Возраст участников не ограничен.

3.5. Участники Фестиваля подают заявку на участие по форме, согласно приложению № 1 к настоящему положению, при наличии письменного согласия на обработку персональных данных участников (приложение №2), до 22.06.2017 до 12.30 ч. по электронному адресу: omp-muravlenko@yandex.ru, тел/факс 26-5-53. Участникам рекомендовано зарегистрироваться и подать заявку через автоматизированную информационную систему «Молодежь России» https://ais.fadm.gov.ru.

3.6. Количество участников Фестиваля не ограничено.

3.7. Команды, отправившие заявку позже указанного срока, к участию не допускаются.

3.8. Фестиваль оценивается жюри, состав которого утверждается приказом начальника Управления культуры и молодежной политики Администрации города.

IV. Сроки проведения

4.1. Дата проведения: 24 июня 2017 года.

4.2. Место проведения: Парк культуры и отдыха (места для организации торговли);

4.3. Время проведения: с 14.30 ч. до 17.00 ч.

V. Порядок проведения

5.1. Программа Фестиваля:

1) конкурс по приготовлению шашлыка;

2) мастер-классы от лучших поваров города Муравленко;

3) развлекательная программа: конкурс на лучшее приготовление соуса для шашлыка, викторины, детская анимация.

5.2. Условия участия:

5.2.1. время приготовления готового блюда (шашлык) - 1 час (с момента клича «Старт» до оформленного готового блюда);

5.2.2. шашлык готовит один человек «Шеф», а двое помощников помогают по оформлению подачи блюда.

5.2.3. продукты и инвентарь, необходимые для Фестиваля , приобретаются за счет собственных средств:

- мясо и маринад;
- мангал и уголь;
- одноразовая посуда;
- фартук и поварские колпаки;
- пакеты для мусора.

5.3. К каждому блюду и изделию участник прилагает информационную карточку (18 х 12 см), где указывает: наименование блюда (изделия), на обороте карточки приводит краткую характеристику блюда (изделия).

5.4. Участники используют собственный личный инвентарь (разделочные доски, ножи, емкости для мяса и овощей), посуду и приборы для дегустации и сервировки стола, скатерти, салфетки и атрибуты для группы поддержки (флаги, кепки, футболки и т.д.).

5.5. Фестиваль по приготовлению шашлыка оценивается по следующим критериям:

1) санитарное состояние рабочего места;

2) наличие необходимого инвентаря;

3) внешний вид блюда;

4) степень готовности основного ингредиента;

5) вкус основного и дополнительных ингредиентов;

6) гармоничность вкуса всего блюда;

7) оригинальность подачи;

8) оформление блюда;

9) внешний вид команды (стиль, креативность, оригинальность фирменной одежды);

10) сплоченность работы команды.

5.6. Каждый показатель оценивается по десятибалльной шкале.

5.7. Победители определяются по максимальному количеству набранных баллов.

5.8. Команда, набравшая наибольшее количество баллов по итогам Фестиваля, получает диплом победителя и призы от спонсоров Фестиваля. Остальные участники получают дипломы Фестиваля.

5.9. Спонсоры вправе учреждать свои номинации.

➥

Приложение № 1
к Положению о проведении
городского кулинарного фестиваля «Лучший шашлык - 2017»

ЗАЯВКА
на участие в городском кулинарном фестивале
«Лучший шашлык - 2017»

Название команды				
ФИО участников	Дата рождения участников	Паспортные данные участников	Адрес проживания	Место учебы/ работы

С положением о проведении Фестиваля ознакомлен(а) и согласен

_____
(подпись участника)

_____
(подпись участника)

_____
(подпись участника)

Контактный телефон капитана команды:_____

Приложение № 2
к Положению о проведении
городского кулинарного фестиваля «Лучший шашлык - 2017»

Согласие
на обработку персональных данных

Я, _____ ,
(фамилия, имя, отчество)
проживающий (ая) по адресу _____
(место регистрации)
_____ серия _____ номер _____ выдан _____
(наименование документа, удостоверяющего личность)
_____ дата выдачи _____, выражаю свое согласие на обработку моих следующих персональных данных: фамилия, имя, отчество, год, месяц, дата, место рождения, адрес регистрации, образование, профессия, место работы, должность, место учебы и любая иная информация обо мне лично, доступная или известная в любой конкретный момент времени (далее - персональные данные) МБУ «Центр патриотического воспитания» (г. Муравленко, ул. Нефтяников, 20) (далее – оператор), для участия в городском кулинарном фестивале «Лучший шашлык - 2017» (далее – Фестиваль), и оформления заявки и всех необходимых документов, требующихся в процессе подготовки и проведения Фестиваля путем сбора, систематизации, накопления, хранения, использования, распространения (в том числе передачи), обезличивания, а также на уточнение (обоснованное изменение), блокирование, уничтожение и осуществление иных действий с персональными данными личности, официальным представителем которой я являюсь, с учетом действующего законодательства как ручным, так и автоматизированным способами на срок с 10.06.2017 до истечения сроков хранения соответствующей информации или документов, содержащих информацию с персональными данными, установленными оператором.

Я оставляю за собой право в случае неправомерного использования предоставленных моих и персональных данных личности, официальным представителем которой я являюсь, согласие отозвать, предоставив в адрес оператора письменное заявление.

Настоящим я подтверждаю, что в случае необходимости предоставления персональных данных личности, официальным представителем которой я являюсь, для достижения указанных выше целей третьим лицам оператор вправе в необходимом объеме раскрывать для совершения вышеуказанных действий информацию обо мне лично (включая мои персональные данные), о личности (включая персональные данные), официальным представителем которой я являюсь, таким третьим лицам их агентам и иным уполномоченным лицам, а также предоставлять таким лицам соответствующие документы, содержащие такую информацию, для обработки персональных данных на основании настоящего согласия.

_____
дата

_____ /_____/
(подпись) (фамилия, имя, отчество)

Приложение № 2
УТВЕРЖДЕН
распоряжением Администрации города от 08.06.2017 № 934

СОСТАВ
организационного комитета по проведению городского кулинарного фестиваля
«Лучший шашлык - 2017»

Молдован Е.В. - председатель оргкомитета, заместитель главы Администрации города по социальной политике

Члены организационного комитета:

Зубарева Н.В. - начальник муниципального казённого учреждения «Управление коммунального заказа»

Дюжечкин Е.В. - директор акционерного общества «Муравленковское предприятие городских электрических сетей»

Сафонов А.А. - директор муниципального автономного учреждения Телерадиокомпания «Муравленко-ТВ»

Порядин М.Е. - начальник отдела информации и общественных связей Администрации города

Смук Т.В. - начальник управления экономики и прогнозирования Администрации города

Тягунова Н.А.- начальник Управления культуры и молодежной политики Администрации города

Хвесько Н.В. - начальник Отделения Министерства внутренних дел Российской Федерации по городу Муравленко (по согласованию)

Чепиков А.И. - начальник ФКУ «7 отряд федеральной противопожарной службы Государственной противопожарной службы по Ямало-Ненецкому автономному округу (договорной)» (по согласованию)

Шелихова Е.С. - директор муниципального автономного учреждения «Редакция газеты «Наш город»

Приложение № 3
УТВЕРЖДЕН
распоряжением Администрации города от 08.06.2017 № 934

ПЛАН
подготовки городского кулинарного фестиваля «Лучший шашлык - 2017»

№ п/п	Мероприятие	Срок исполнения	Ответственные
1.	Контроль по уборке Парка культуры и отдыха	до 24.06.2017	Управление жилищно-коммунального хозяйства (Кузнецова И.П.) МКУ «Управление коммунального заказа» (Зубарева Н.В.)
2.	Направление заявок на подключение электропитания в Парке культуры и отдыха (в районе торговых точек) в МПГЭС	до 21.06.2017	Управление культуры и молодежной политики (Тягунова Н.А.)
3.	Подготовка музыкального сопровождения площадки проведения фестиваля в ПКиО	до 24.06.2017	Управление культуры и молодежной политики (Тягунова Н.А.)
4.	Подготовка сценария проведения фестиваля	до 22.06.2017	Управление культуры и молодежной политики (Тягунова Н.А.)
5.	Организация охраны общественного порядка	24.06.2017	Отделение Министерства внутренних дел Российской Федерации по городу Муравленко (Хвесько Н.В.)
6.	Подключение электропитания и обеспечение дежурства электромонтеров в Парке культуры и отдыха	24.06.2017	АО «Муравленковское предприятие городских электрических сетей» (Дюжечкин Е.В.)
7.	Обеспечение пожарной безопасности в Парке культуры и отдыха	24.06.2017	ФКУ «7 отряд федеральной противопожарной службы Государственной противопожарной службы по Ямало-Ненецкому автономному округу (договорной)» (Чепиков А.И.)
8.	Обеспечение освещения хода подготовки и проведения фестиваля	24.06.2017	МАУ Телерадиокомпания «Муравленко ТВ» (Сафонов А.А.) МАУ «Редакция газеты «Наш город» (Шелихова Е.С.)

АДМИНИСТРАЦИЯ ГОРОДА МУРАВЛЕНКО
ПОСТАНОВЛЕНИЕ
от 06 июня 2017 года **№ 290**

О внесении изменений в Программу проведения проверки готовности к отопительному периоду муниципального образования город Муравленко

Руководствуясь Федеральным законом от 06.10.2003 № 131-ФЗ «Об общих принципах организации местного самоуправления в Российской Федерации», в целях своевременной подготовки жилищного фонда, объектов социальной сферы, объектов энергообеспечения города к работе в осенне-зимний период и предотвращения чрезвычайных ситуаций в энергоснабжении города, Администрация города Муравленко **постановляет:**

1. Внести в Программу проведения проверки готовности к отопительному периоду муниципального образования город Муравленко, утвержденную постановлением Администрации города от 18.08.2014 № 361 «О подготовке к отопительному периоду в муниципальном образовании город Муравленко» (с изменениями от 07.05.2015 № 180, от 16.11.2015 № 478, от 02.08.2016 № 349, от 04.08.2016 № 358, от 07.10.2016 № 421) следующие изменения:

1.1. приложение № 1 к Программе изложить в новой редакции, согласно приложению.

2. Опубликовать настоящее постановление в газете «Наш город» и разместить на официальном сайте муниципального образования город Муравленко.

Глава города Муравленко
А.А. Подорога

Приложение
к распоряжению Администрации города от 06.06.2017 № 290

Приложение №1 к Программе проведения проверки готовности к отопительному периоду муниципального образования город Муравленко

ГРАФИК
проверки теплоснабжающих организаций, теплосетевых и потребителей тепловой энергии

№№ п/п	Наименование предприятий	Дата заседания комиссии	Время, час. <*>
1	ООО «Городское хозяйство - 1»	06 сентября	14 час. 15 мин.
2	ООО «Городское хозяйство - 2»	06 сентября	14 час. 15 мин.
3	ООО «Городское хозяйство - 3»	06 сентября	14 час. 15 мин.
4	ООО «Городское хозяйство - 4»	07 сентября	14 час. 15 мин.
5	ООО «Городское хозяйство - 5»	07 сентября	14 час. 15 мин.
6	ООО «Городское хозяйство - 6»	07 сентября	14 час. 15 мин.
7	ООО «Жилищно-энергетическая компания - 1»	08 сентября	14 час. 15 мин.
8	ТСЖ «Наш дом»	08 сентября	14 час. 15 мин.
9	ТСЖ «Омский»	08 сентября	14 час. 15 мин.

➥

№№ п/п	Наименование предприятий	Дата заседания комиссии	Время, час. <*>
10	АО «Муравленковское предприятие городских электрических сетей»	30 августа	14 час. 15 мин.
11	филиал АО «Ямалкоммунэнерго» в городе Муравленко «Тепло»	30 августа	14 час. 15 мин.
12	МУП «Муравленковские коммунальные системы»	30 августа	
13	ГБУЗ ЯНАО «Муравленковская ГБ»	30 августа	14 час. 15 мин.
14	Управление образования	31 августа	
15	МБДОУ «ДС «Буратино»	31 августа	14 час. 15 мин.
16	МБДОУ «ДС «Дельфин»	31 августа	14 час. 15 мин.
17	МБДОУ «ДС «Дюймовочка»	31 августа	14 час. 15 мин.
18	МБДОУ «ДС «Золушка»	31 августа	14 час. 15 мин
19	МБДОУ «ДС «Оленёнок»	31 августа	14 час. 15 мин
20	МБДОУ «ДС «Солнышко»	31 августа	14 час. 15 мин
21	МБДОУ «ДС «Сказка»	31 августа	14 час. 15 мин
22	МБДОУ «ДС «Снежинка»	31 августа	14 час. 15 мин
23	МБДОУ «ДС «Теремок»	31 августа	14 час. 15 мин
24	МКДОУ «ДС «Непоседы»	31 августа	14 час. 15 мин
25	МБОУ «Школа № 1 им. В.И. Муравленко»	31 августа	14 час. 15 мин
26	МБОУ «Школа № 2»	31 августа	14 час. 15 мин
27	МБОУ «Школа № 3»	31 августа	14 час. 15 мин
28	МБОУ «Школа № 4»	31 августа	14 час. 15 мин
29	МБОУ «Школа № 5»	31 августа	14 час. 15 мин
30	МБОУ «Школа № 6»	31 августа	14 час. 15 мин
31	МБОУ «Многопрофильный лицей»	31 августа	14 час. 15 мин
32	Интернат для детей из числа КМНС при МБОУ «Школа №1 им. В.И. Муравленко»	31 августа	14 час. 15 мин
33	МАУДО «Центр детского творчества»	31 августа	14 час. 15 мин
34	МАУДО «Центр технического творчества»	31 августа	14 час. 15 мин
35	МАУДО «Учебный центр»	31 августа	14 час. 15 мин
36	Управление культуры и молодежной политики	31 августа	14 час. 15 мин
37	МБУ ДО «Детская музыкальная школа»	31 августа	14 час. 15 мин
38	МБУ «МРЦ»	31 августа	14 час. 15 мин
39	МБУ ДО «Детская школа искусств»	31 августа	14 час. 15 мин
40	МБУ ДО «Детская художественная школа»	31 августа	14 час. 15 мин
41	МБУК «ЭКМ»	31 августа	14 час. 15 мин
42	МБКУ ГДК «Украина»	31 августа	14 час. 15 мин
43	МБУ «ЦПВ»	31 августа	14 час. 15 мин
44	МБУК «Централизованная библиотечная система г. Муравленко»	31 августа	14 час. 15 мин
45	МБУ «ЦОПСМ «Ямал»	31 августа	14 час. 15 мин
46	МБОУ ДОД «ДЮСШ»	31 августа	14 час. 15 мин
47	МБУ «СК «Юность»	31 августа	14 час. 15 мин
48	МБУДО «Центр спорта «Муравленко»	31 августа	14 час. 15 мин
49	Администрация города Муравленко	05 сентября	14 час. 15 мин
51	МКУ «Управление коммунального заказа»	05 сентября	14 час. 15 мин
52	МАУ «Редакция газеты «Наш город»	05 сентября	14 час. 15 мин
53	МАУ «ТРК «Муравленко-ТВ»	05 сентября	14 час. 15 мин
54	ГБПОУ ЯНАО «ММК»	05 сентября	14 час. 15 мин
58	«6 ПСЧ ФГКУ «2 ОФПС ГПС по ЯНАО»	05 сентября	14 час. 15 мин

АДМИНИСТРАЦИЯ ГОРОДА МУРАВЛЕНКО

ПОСТАНОВЛЕНИЕ

от 09 июня 2017 года **№ 291**

Об утверждении Порядка предоставления субсидии организациям, образующим инфраструктуру поддержки субъектов малого и среднего предпринимательства, на организацию межмуниципального сотрудничества субъектов малого и среднего предпринимательства

Руководствуясь Федеральным законом от 24.07.2007 № 209-ФЗ «О развитии малого и среднего предпринимательства в Российской Федерации», статьей 78 Бюджетного кодекса Российской Федерации, постановлением Правительства от 06.09.2016 № 887 «Об общих требованиях к нормативным правовым актам, регулирующим предоставление субсидий юридическим лицам (за исключением субсидий государственным (муниципальным) учреждениям), индивидуальным предпринимателям, а также физическим лицам – производителям товаров, работ, услуг», в целях реализации мероприятий муниципальной программы «Экономическое развитие и инновационная экономика», утвержденной постановлением Администрации города от 14.11.2013 № 614, Администрация города Муравленко **п о с т а н о в л я е т:**

1. Утвердить Порядок предоставления субсидии организациям, образующим инфраструктуру поддержки субъектов малого и среднего предпринимательства, на организацию межмуниципального сотрудничества субъектов малого и среднего предпринимательства, согласно приложению к настоящему постановлению.

2. Признать утратившим силу постановление Администрации города от 03.11.2015 № 454 «Об утверждении Порядка предоставления субсидии организациям, образующим инфраструктуру поддержки субъектов малого и среднего предпринимательства, на организацию межмуниципального сотрудничества субъектов малого и среднего предпринимательства».

3. Опубликовать настоящее постановление в газете «Наш город», разместить на официальном сайте муниципального образования город Муравленко.

4. Контроль за исполнением настоящего постановления оставляю за собой.

Глава города Муравленко
А.А. Подорога

Приложение
УТВЕРЖДЕН
постановлением Администрации города от 09.06.2017 № 291

ПОРЯДОК
предоставления субсидии организациям, образующим инфраструктуру поддержки субъектов малого и среднего предпринимательства, на организацию межмуниципального сотрудничества субъектов малого и среднего предпринимательства

I. Общие положения

1. Настоящий Порядок предоставления субсидии организациям, образующим инфраструктуру поддержки субъектов малого и среднего предпринимательства, на организацию межмуниципального сотрудничества субъектов малого и среднего предпринимательства (далее – Порядок) разработан в целях оказания финансовой поддержки организациям, образующим инфраструктуру поддержки субъектов малого и среднего предпринимательства, на организацию межмуниципального сотрудничества субъектов малого и среднего предпринимательства в форме предоставления субсидии, за счет средств местного бюджета, а также средств, поступивших в местный бюджет из окружного (федерального) бюджетов на эти цели (далее – бюджетные средства).

2. Целью предоставления субсидии является финансирование затрат организаций, образующих инфраструктуру поддержки субъектов малого и среднего предпринимательства на организацию межмуниципального сотрудничества субъектов малого и среднего предпринимательства.

Под развитием межмуниципального сотрудничества в настоящем Порядке понимается:

- организация и проведение выставочно-ярмарочных мероприятий на территории муниципального образования город Муравленко;

- организация участия субъектов малого и среднего предпринимательства в региональных выставочно-ярмарочных мероприятиях (далее - мероприятия).

3. Главным распорядителем бюджетных средств является Администрация города Муравленко (далее – Администрация города).

4. Организацию и проведение конкурса обеспечивает управление экономики и прогнозирования Администрации города (далее – организатор конкурса).

5. Субсидии предоставляются организациям, образующим инфраструктуру поддержки субъектов малого и среднего предпринимательства (далее – организация) в рамках реализации мероприятия «Субсидирование организаций, образующих инфраструктуру поддержки субъектов малого и среднего предпринимательства, на организацию межмуниципального сотрудничества субъектов малого и среднего предпринимательства» предусмотренного подпрограммой 2 «Развитие малого и среднего предпринимательства» муниципальной программы «Экономическое развитие и инновационная экономика», утвержденной постановлением Администрации города от 14.11.2013 № 614 (далее – мероприятие, подпрограмма).

6. Субсидированию подлежат затраты, необходимые (планируемые) для реализации мероприятий по развитию межмуниципального сотрудничества субъектов малого и среднего предпринимательства, согласно представленной смете в составе заявки.

7. Субсидии предоставляются по результатам конкурсного отбора заявок на безвозмездной и безвозвратной основе за счет средств местного бюджета, а также дополнительно выделенных (поступившие из других уровней бюджетов) средств, в пределах бюджетных ассигнований, предусмотренных в бюджете на соответствующий год, и лимитов бюджетных обязательств, утвержденных в установленном порядке на предоставление субсидии.

8. Конкурсный отбор заявок осуществляет Конкурсная комиссия по оказанию финансовой поддержки субъектам малого и среднего предпринимательства в муниципальном образовании город Муравленко (далее – Конкурсная комиссия). Положение о Конкурсной комиссии и ее состав утверждаются правовыми актами Администрации города.

9. К конкурсному отбору Конкурсной комиссией допускаются заявки организаций, претендующих на получение субсидии, в отношении которых не установлены случаи, перечисленные в пункте 19 настоящего Порядка.

Победителями конкурсного отбора признаются заявки, допущенные к конкурсному отбору и набравшие наибольшее количество баллов в соответствии с критериями, представленными в пункте 10 настоящего Порядка.

10. Заявки организаций оцениваются по следующим критериям:

10.1. объем финансовых средств, направляемых организацией на реализацию мероприятий, оценивается от 1 до 10 баллов. 10 баллов присваивается организации, направляющей наибольший объем средств на реализацию мероприятий в текущем году, 1 балл присваивается организации, направляющей наименьший объем средств на реализацию мероприятий в текущем году. Остальным организациям присваивается балл, рассчитанный по пропорции, между наибольшим и наименьшим значениями;

10.2. количество мероприятий в плане мероприятий (программе), направленных на развитие и поддержку малого и среднего предпринимательства, оценивается от 1 до 5 баллов. 5 баллов присваивается организации, утвержденный план мероприятий (программа) развития малого и среднего предпринимательства которой в текущем году содержит наибольшее количество мероприятий, 1 балл присваивается организации, утвержденный план мероприятий (программа) развития малого и среднего предпринимательства которой в текущем году содержит наименьшее количество мероприятий. Остальным организациям присваивается балл, рассчитанный по пропорции, между наибольшим и наименьшим значениями;

10.3. наличие опыта реализации мероприятий, направленных на развитие и поддержку малого и среднего предпринимательства на территории муниципального образования город Муравленко оценивается от 1 до 10 баллов. 10 баллов присваивается организации, имеющий наибольший опыт (в годах) реализации программ или отдельных мероприятий в области развития и поддержки малого и среднего предпринимательства на территории муниципального образования город Муравленко, 1 балл присваивается организации, имеющий наименьший опыт (в годах) в реализации программ или отдельных мероприятий в области развития и поддержки малого и среднего предпринимательства на территории муниципального образования город Муравленко. Остальным организациям присваивается балл, рассчитанный по пропорции, между наибольшим и наименьшим значениями.

11. Каждый критерий оценивается по одному из значений с присвоением соответствующего балла.

Результат оценки заносится членом Конкурсной комиссии в оценочный лист по форме согласно приложению № 1 к настоящему Порядку отдельно по каждой представленной заявке.

Результаты, представленные членами Конкурсной комиссии в оценочных листах, по каждой заявке суммируются в сводную оценочную ведомость по форме согласно приложению № 2 к настоящему Порядку.

В случае если две и более заявки имеют одинаковые итоговые баллы, очередность предоставления субсидии устанавливается в зависимости от даты и времени поступления заявок на конкурс.

12. Решение о предоставлении субсидии принимается Конкурсной комиссии и оформляется протоколом. Решение Конкурсной комиссии может быть обжаловано организацией в порядке, предусмотренном действующим законодательством.

II. Условия и порядок предоставления субсидии

13. Организации, претендующие на получение субсидии представляют в адрес организатора конкурса следующие документы:

13.1. заявку на субсидирование затрат, связанных с организацией, проведением и участием в мероприятии, по форме, установленной в приложении № 3 к настоящему Порядку;

13.2. утвержденный организацией план мероприятий (программа), который должен содержать:

- наименования мероприятий, место и сроки проведения;

➥

- цели и задачи (информация о том, что будет получено после выполнения плана и какие действия необходимо предпринять для этого);

- количество и сведения о субъектах малого и среднего предпринимательства – участниках планируемого мероприятия;

13.3. смету расходов средств субсидии (объем финансовых средств, необходимых для реализации мероприятия, в разрезе направлений расходования);

13.4. копию учредительного документа организации;

13.5. копии документов, подтверждающих опыт реализации организацией мероприятий, направленных на развитие и поддержку малого и среднего предпринимательства;

13.6. копия локального акта, которым утверждено штатное расписание организации;

13.7. копии документов, подтверждающих наличие на праве собственности или ином законном основании помещения (помещений), необходимого для ведения уставной деятельности.

Представленные документы должны соответствовать следующим требованиям:

Заявка на участие в конкурсе и прилагаемые документы должны быть сшиты в единый том, который должен содержать сквозную нумерацию листов и соответствующую опись, с указанием номера страницы, на которой находится данный документ.

На обратной стороне тома проставляется надпись «всего пронумеровано и прошито ___ листов», должность, личная подпись, расшифровка подписи (фамилия, инициалы) и печать заявителя (при наличии).

При заверении соответствия копии документа подлиннику проставляется надпись «копия верна», должность, личная подпись, расшифровка подписи (фамилия, инициалы) и печать заявителя (при наличии). Копии многостраничных документов могут быть сшиты и заверены на обороте последнего листа либо должна быть заверена каждая страница такого документа.

Все страницы заявки, в которые внесены дополнения или поправки, должны быть парафированы лицом, подписавшим заявку.

Ответственность за достоверность представленных сведений возлагается на организацию.

Документы, представленные позднее установленных сроков, не рассматриваются и возвращаются организатором конкурса организации в течение 10 дней с момента регистрации.

14. Специалистами управления экономики самостоятельно в рамках межведомственного информационного взаимодействия запрашиваются по состоянию на первое число месяца, предшествующего месяцу, в котором планируется заключение соглашения:

14.1. сведения о наличии (отсутствии) задолженности по страховым взносам на обязательное пенсионное страхование и обязательное медицинское страхование, пеням и штрафам;

14.2. сведения об исполнении налогоплательщиком (плательщиком сборов, налоговым агентом) обязанности по уплате налогов, сборов, пеней, штрафов;

14.3. сведения о наличии (отсутствии) задолженности по страховым взносам на обязательное социальное страхование на случай временной нетрудоспособности и в связи с материнством, пеням и штрафам;

14.4. сведения о наличии не устраненных нарушений по предписаниям, выданным органом, осуществляющим надзор за соблюдением трудового законодательства.

Организации вправе представить документы и (или) сведения, которые запрашиваются специалистами управления экономики самостоятельно, по собственной инициативе.

15. Условиями предоставления субсидии являются:

15.1. соответствие требованиям отнесения к организациям, образующим инфраструктуру поддержки субъектов малого и среднего предпринимательства, установленным муниципальной программой «Экономическое развитие и инновационная экономика», утвержденной постановлением Администрации города от 14.11.2013 № 614, а именно:

- направленность деятельности организации инфраструктуры в соответствии с уставом организации на содействие созданию и (или) развитию субъектов малого и среднего предпринимательства;

- наличие на праве собственности или ином законном основании помещения (помещений), необходимого для ведения уставной деятельности;

- обеспеченность персоналом и опыт работы по предоставлению поддержки субъектам малого и среднего предпринимательства;

- отсутствие задолженности по денежным обязательствам перед бюджетной системой Российской Федерации или государственными внебюджетными фондами и не исполненных в срок обязательств по государственным контрактам;

- осуществление деятельности не менее 3 месяцев со дня регистрации организации инфраструктуры в установленном порядке;

- не находится в стадии ликвидации, реорганизации, приостановления деятельности, любой из стадий банкротства.

15.2. организации, которым предоставлены субсидии, обязуются ее использовать в соответствии с направлениями расходования, предусмотренными планом мероприятий (программы), представленным в составе заявки;

15.3. субсидии перечисляются единовременно на отдельный расчетный счет, открытый получателем субсидии в учреждениях Центрального банка Российской Федерации или кредитных организациях;

15.4. запрет, включаемый в соглашение о предоставлении субсидии, приобретения за счет полученных средств субсидии иностранной валюты, за исключением операций, осуществляемых в соответствии с валютным законодательством Российской Федерации при закупке (поставке) высокотехнологичного импортного оборудования, сырья и комплектующих изделий;

15.5. согласие получателя субсидии, включаемое в соглашение о предоставлении субсидии, на осуществление Администрацией города, и органами муниципального финансового контроля проверок соблюдения получателем субсидии условий, целей и порядка их предоставления;

15.6. соответствие требованиям, установленным пунктом 27 настоящего Порядка;

15.7. отсутствие оснований для отказа в предоставлении субсидии, указанные в пункте 19 настоящего Порядка.

16. Организатор конкурса публикует, не менее чем за пять календарных дней до начала приема документов, в общественно-политической газете «Наш город» и на официальном сайте муниципального образования город Муравленко конкурсную документацию. Конкурсная документация должна содержать:

а) сведения об организаторе конкурса;

б) объемы и источники финансирования конкурса;

в) информацию о месте, дате начала и дате окончания срока приема заявок на участие в конкурсе (срок приема документов не может быть менее 30 календарных дней);

г) форму заявки, перечень прилагаемых к заявке документов и требования к ним;

д) условия и порядок предоставления субсидии;

е) критерии, порядок оценки заявок и определения победителей конкурса;

ж) порядок и срок заключения соглашения с победителями конкурса;

з) порядок возврата субсидии в бюджет в случае нарушения условий, целей и порядка предоставления субсидии;

и) положения об обязательной проверке Администрацией города и органом муниципального финансового контроля соблюдения условий, целей и порядка предоставления субсидий их получателями;

к) типовое соглашение о предоставлении субсидии.

17. Организатор конкурса осуществляет приём заявок, инициирует проведение заседаний Конкурсной комиссии, обеспечивает подготовку материалов для её заседаний, обеспечивает организационно-техническое обеспечение деятельности Конкурсной комиссии, осуществляет подготовку к заключению соглашения на предоставление субсидии по итогам конкурсного отбора, а также контроль за исполнением соглашения на предоставление субсидии.

После окончания приёма документов, указанных в пункте 13 настоящего Порядка, организатор конкурса:

- осуществляет экспертизу представленных документов. В процессе экспертизы организатор конкурса осуществляет экспертизу представленных документов на предмет соответствия организации, претендующей на получение субсидии, условиям, установленных настоящим Порядком, проверяет полноту представленных документов, проводит анализ представленных заявок. По результатам экспертизы организатор конкурса подготавливает заключение, содержащее сведения о соответствии (не соответствии) организации условиям, полном (неполном) комплекте представленной документации, об определяемых расчетным способом значениях критериев оценки заявки;

- инициирует заседание Конкурсной комиссии, на котором рассматриваются заключения по итогам экспертизы документов, указанных в пункте 13 настоящего Порядка, производится оценка заявок членами Конкурсной комиссии, на основании которой определяются победители конкурсного отбора;

- публикует в течение двух рабочих дней со дня заседания Конкурсной комиссии информацию о победителях конкурсного отбора и очерёдности предоставления субсидий в сети Интернет на официальном сайте города (www.muravlenko.com) в рубрике «Малое и среднее предпринимательство»;

- в течение десяти рабочих дней со дня заседания Конкурсной комиссии размещает информацию о победителях конкурсного отбора и очерёдности предоставления субсидии в газете «Наш город».

- в течение пяти дней со дня принятия решения Конкурсной комиссией направляет письменные уведомления о результатах конкурсного отбора каждому участнику конкурсного отбора.

18. Определение победителей конкурсного отбора осуществляется в срок, не превышающий одного месяца после окончания срока приёма документов, указанных в пункте 13 настоящего Порядка.

19. В предоставлении субсидии должно быть отказано в случаях, если:

19.1. не представлены документы, определенные пунктом 13 настоящего Порядка, или представлены недостоверные сведения и документы;

19.2. не выполнены условия предоставления субсидии, предусмотренные пунктом 15 настоящего Порядка;

19.3. с момента признания организации допустившей нарушение порядка и условий оказания поддержки, в том числе не обеспечившим целевого использования средств поддержки, прошло менее чем три года;

19.4. ранее в отношении организации было принято решение об оказании аналогичной поддержки (поддержки, условия оказания которой совпадают, включая форму, вид поддержки и цели её оказания) и сроки её оказания не истекли;

19.5. не выполнены требования, предусмотренные пунктом 27 настоящего Порядка.

20. На основании решения Конкурсной комиссии оформляется распоряжение Администрации города (далее – распоряжение) о предоставлении субсидии организациям, образующим инфраструктуру поддержки субъектов малого и среднего предпринимательства на организацию межмуниципального сотрудничества субъектов малого и среднего предпринимательства.

21. Перечисление субсидии производится на основе и в сроки установленные соглашением о предоставлении финансовой поддержки в форме субсидии, заключенного между Администрацией города и организацией, образующей инфраструктуру поддержки субъектов малого и среднего предпринимательства.

22. Типовая форма соглашения утверждается приказом Управления финансов Администрации города Муравленко.

23. В первую очередь субсидия предоставляется организации, заявка которой заняла первое место по итогам конкурсного отбора, затем второе место и далее в пределах средств, предусмотренных на эти цели в бюджете.

24. Организациям, заявки которых были признаны победителями конкурсного отбора и могут быть профинансированы исходя из лимитов бюджетных средств, организатор конкурса в течение 5 дней направляет предложения о заключении соглашения о предоставлении финансовой поддержки в форме субсидии.

25. В случае, если по истечении установленного срока на заключение соглашения о предоставлении финансовой поддержки в форме субсидии он не был подписан со стороны организации, обязательства Администрации города перед данным лицом аннулируются, а право заключения соглашения переходит к следующей из числа победителей конкурсного отбора организации.

26. Дополнительно выделенные (поступившие из других уровней бюджетов) средства на предоставление субсидии организациям, образующим инфраструктуру поддержки субъектов малого и среднего предпринимательства на организацию межмуниципального сотрудничества субъектов малого и среднего предпринимательства распределяются между победителями конкурсного отбора в порядке очерёдности.

27. Требования, которым должны соответствовать получатели субсидии на первое число месяца, предшествующего месяцу, в котором планируется заключение соглашения:

27.1. отсутствие задолженности по налогам, сборам и иным обязательным платежам в бюджеты Бюджетной системы Российской Федерации, срок исполнения по которым наступил в соответствии с законодательством Российской Федерации;

27.2. отсутствие просроченной задолженности по возврату в соответствующий бюджет бюджетной системы Российской Федерации субсидий, бюджетных инвестиций, предоставленных в том числе в соответствии с иными правовыми актами, и иной просроченной задолженности перед соответствующим бюджетом бюджетной системы Российской Федерации;

27.3. не нахождение в процессе реорганизации, ликвидации, банкротства и отсутствие ограничений на осуществление хозяйственной деятельности;

27.4. получатели субсидий не должны являться иностранными юридическими лицами, а также российскими юридическими лицами, в уставном (складочном) капитале которых доля участия иностранных юридических лиц, местом регистрации которых является государство или территория, включенные в утверждаемый Министерством финансов Российской Федерации перечень государств и территорий, предоставляющих льготный налоговый режим налогообложения и (или) не предусматривающих раскрытия и предоставления информации при проведении финансовых операций (офшорные зоны) в отношении таких юридических лиц, в совокупности превышает 50 процентов;

27.5. получатели субсидий не должны получать средства из соответствующего бюджета бюджетной системы Российской Федерации в соответствии с иными нормативными правовыми актами, муниципальными правовыми актами на цели, указанные в пункте 2 настоящего Порядка.

27.6. отсутствие задолженности по оплате труда перед работниками;

27.7. отсутствие не устраненных нарушений по предписаниям, выданным органом, осуществляющим государственный надзор за соблюдением трудового законодательства.

28. Порядок осуществления расходов, источником обеспечения которых являются неиспользованные в отчетном финансовом году остатки субсидии:

В случае если в ходе реализации мероприятий у получателя субсидии образовалась экономия средств полученной субсидии (материалы или оборудование приобретены по меньшей стоимости, чем планировалось) или возникла необходимость перераспределить средства субсидии (при условии, если такое перераспределение не повлияет на достижение целей и задач), получатель поддержки направляет в конкурсную комиссию следующие документы:

- заявление о рассмотрении возможности расходования, или перераспределения денежных средств на иное оборудование (материалы) с приложением изменений;

- пояснительную записку о необходимости перераспределения средств субсидии, в рамках и по направлению мероприятий получателя поддержки.

Вышеуказанные документы рассматриваются на заседании конкурсной комиссии, по итогам которого конкурсной комиссией принимается решение о возможности (невозможности) перераспределения расходования средств субсидии и оформляется протокол.

29. Администрация города в соглашении о предоставлении субсидии устанавливает показатели результативности, порядок и сроки предоставления отчетности о достижении значений показателей результативности и об осуществлении расходов, источником финансового обеспечения которых является субсидия.

Установленные показатели результативности должны быть взаимосвязаны со значениями показателей эффективности реализации муниципальной программы (подпрограммы) содержащей мероприятия, направленные на развитие малого и среднего предпринимательства.

➥

III. Требования к отчетности

30. Организации, заключившие соглашения, для проверки соблюдения условий, целей и порядка предоставления субсидии обязаны представлять организатору конкурса отчет о достижении значений показателей результативности и расходовании средств субсидии, в соответствии с условиями соглашения о предоставлении финансовой поддержки в форме субсидии.

31. Ответственность за достоверность представляемых организатору конкурса сведений и целевое использование средств субсидии возлагается на получателя субсидии.

32. Организатор конкурса в течение десяти дней со дня получения отчета получателя субсидии о расходовании средств субсидии, с приложением заверенных получателем субсидии копий документов, подтверждающих расходы получателя субсидии, направляет его в отдел бухгалтерского учета Администрации города для осуществления бухгалтерских операций по учету фактических расходов по субсидии.

IV. Контроль за соблюдением условий, целей и порядка предоставления субсидий их получателями и ответственность за их нарушение

33. Администрация города Муравленко и органы муниципального финансового контроля в соответствии с пунктом 5 статьи 78 Бюджетного кодекса Российской Федерации осуществляют проверку соблюдения условий, целей и порядка предоставления субсидии их получателями.

34. Администрация города Муравленко и органы муниципального финансового контроля имеют право осуществлять проверку условий, целей и порядка предоставления субсидий их получателями на месте осуществления хозяйственной деятельности организации.

35. Организация, которой предоставлена субсидия в соответствии с настоящим Порядком, обязана возвратить в текущем финансовом году в бюджет муниципального образования город Муравленко остаток субсидии, не использованный в отчетном финансовом году, в случаях, отсутствия решения о возможности перераспределения средств субсидии в соответствии с настоящим Порядком.

Получатель субсидии обязан не позднее 10 дней со дня окончания срока действия соглашения о предоставлении субсидии, письменно уведомить Администрацию города о наличии и сумме у организации остатка субсидии.

Администрация города в течение 5 рабочих дней от даты получения уведомления получателя субсидии направляет ему письмо, содержащее платежные реквизиты, по которым должны быть перечислены денежные средства.

36. В случае невыполнения получателем субсидии условий, целей, порядка предоставления субсидии и условий соглашения о предоставлении субсидии, организатор конкурса в течение 10 дней со дня, когда стало известно о нарушениях, готовит предложения для рассмотрения на заседании Конкурсной комиссии о возврате организацией субсидии в бюджет муниципального образования город Муравленко.

37. При организации заседания конкурсной комиссии в случаях, указанных в пункте 36 настоящего Порядка, организатор конкурса обязан направить организации приглашение на указанное заседание в срок не позднее, чем за 5 календарных дней до дня проведения заседания.

По итогам заседания оформляется протокол заседания конкурсной комиссии по рассмотрению вопроса о возврате организацией выделенной субсидии в бюджет муниципального образования город Муравленко.

38. В случае принятия комиссией решения о возврате субсидии Администрация города в течение 3 дней после принятия конкурсной комиссией решения направляет организации уведомление о принятом решении и необходимости возврата полученных средств в муниципальный бюджет.

39. Организация обязана в течение 10 дней с момента получения уведомления возвратить полученные средства в городской бюджет.

В случае отказа от добровольного возврата денежных средств, указанных в уведомлении, сумма субсидии, израсходованная организацией с нарушением условий, целей и порядка его предоставления, подлежит взысканию в судебном порядке.

Приложение № 1
к порядку предоставления субсидии организациям, образующим инфраструктуру поддержки субъектов малого и среднего предпринимательства, на организацию межмуниципального сотрудничества субъектов малого и среднего предпринимательства

ОЦЕНОЧНЫЙ ЛИСТ
члена Конкурсной комиссии конкурса по субсидированию организаций, образующих инфраструктуру поддержки субъектов малого и среднего предпринимательства, на организацию межмуниципального сотрудничества субъектов малого и среднего предпринимательства

_____
(Ф.И.О. члена Конкурсной комиссии)

№ п/п	Критерии оценки (показатели)	Данные организации	Количество баллов
1	объем финансовых средств, направляемых организацией на реализацию мероприятий		от 1 до 10 баллов
2	количество мероприятий в плане мероприятий (программе) дополнительных мероприятий, направленных на развитие и поддержку малого и среднего предпринимательства, оценивается		от 1 до 5 баллов
3	наличие опыта реализации программ или отдельных мероприятий в области развития и поддержки малого и среднего предпринимательства		от 1 до 10 баллов
ИТОГО:			

Приложение № 2
к порядку предоставления субсидии организациям, образующим инфраструктуру поддержки субъектов малого и среднего предпринимательства, на организацию межмуниципального сотрудничества субъектов малого и среднего предпринимательства

Сводная оценочная ведомость
(заполняется организатором конкурса)

№ п/п	Наименование и критерии оценки	Заявка № 1	Заявка № 2	Заявка №
1	объем финансовых средств, направляемых организацией на реализацию мероприятий			
2	количество мероприятий в плане мероприятий (программе) дополнительных мероприятий, направленных на развитие и поддержку малого и среднего предпринимательства, оценивается			
3	наличие опыта реализации программ или отдельных мероприятий в области развития и поддержки малого и среднего предпринимательства			
Итого суммарный балл заявок				

Приложение № 3
к порядку предоставления субсидии организациям, образующим инфраструктуру поддержки субъектов малого и среднего предпринимательства, на организацию межмуниципального сотрудничества субъектов малого и среднего предпринимательства

ЗАЯВКА
на участие в конкурсе предоставления субсидии организациям, образующим инфраструктуру поддержки субъектов малого и среднего предпринимательства, на организацию межмуниципального сотрудничества субъектов малого и среднего предпринимательства

Наименование организации: _____
_____
Место нахождения:_____
Почтовый адрес: _____
Номер контактного телефона: _____

Изучив Конкурсную документацию на проведение Конкурса предоставления субсидий организациям, образующим инфраструктуру поддержки субъектов малого и среднего предпринимательства, на организацию межмуниципального сотрудничества субъектов малого и среднего предпринимательства,
_____
(наименование организации)
в лице,_____
(наименование должности, Ф.И.О. руководителя организации)
сообщает о согласии участвовать в Конкурсе на условиях, установленных Порядком предоставления субсидии, и направляет настоящую заявку.

Планом мероприятий (программой) развития малого и среднего предпринимательства на ____ год,
_____
_____,
(реквизиты документа, утвердившего план мероприятий (программы))
предусмотрена реализация мероприятия (мероприятий), в соответствии с Порядком предоставления субсидии организациям, образующим инфраструктуру поддержки субъектов малого и среднего предпринимательства, на организацию межмуниципального сотрудничества субъектов малого и среднего предпринимательства. На их реализацию нашей организацией в _____ году будет направлено:

№ п\п	Наименование мероприятия	Объем собственных средств на реализации мероприятия, руб.
1.		
2.		

Объем средств муниципального/окружного бюджетов, требуемых для реализации мероприятий из плана мероприятий (программы) организации составляет:
_____.
(сумма прописью)
Объем собственных средств, которые будут направлены на реализацию мероприятий, в случае признания наших предложений лучшими, составит:
_____.
(сумма прописью)

Также, в случае если наши предложения будут признаны лучшими, мы берем на себя обязательства заключить соглашение с Администрацией города Муравленко на принятие и целевое использование бюджетных средств (субсидий) на реализацию мероприятий, направленных на поддержку малого и среднего предпринимательства, в соответствии с требованиями Порядком предоставления субсидии организациям, образующим инфраструктуру поддержки субъектов малого и среднего предпринимательства, на организацию межмуниципального сотрудничества субъектов малого и среднего предпринимательства и условиями наших предложений, а также принять на себя обязательства по соблюдению всех условий изложенных в Соглашении.

Настоящей заявкой подтверждаем, что в нашей организации:

- не проводится процедура ликвидации и отсутствует решение арбитражного суда о признании его банкротом и об открытии конкурсного производства;
- деятельность не приостановлена в случаях и в порядке, предусмотренных действующим законодательством;
- отсутствует задолженность по расчетам с бюджетами всех уровней и государственными внебюджетными фондами;
- отсутствует задолженность по оплате труда перед работниками организации;
- отсутствуют не устраненные нарушения по предписаниям, выданным органом, осуществляющим государственный надзор за соблюдением трудового законодательства.

Руководитель
организации _____ _____
(подпись) *(расшифровка подписи)*

М.П.

Постановление от 22.05.2017 № 245 «Об утверждении Порядка предоставления и расходования субсидий товариществам собственников жилья, жилищным, жилищно-строительным кооперативам или иным специализированным потребительским кооперативам, управляющим организациям в целях возмещения затрат на реализацию мероприятий по капитальному ремонту общего имущества в многоквартирных домах, не подлежащих включению в региональную программу капитального ремонта, расположенных на территории муниципального образования город Муравленко, в 2017 году», опубликованное на странице 116 спецвыпуска газеты «Наш город» № 22 (1203) от 1 июня 2017 года считать недействительным.

Администрация города Муравленко, 629603, ЯНАО, г.Муравленко, ул. Ленина, д. 80, тел. 27-0-40, факс 28-5-83, в лице Главы города Муравленко Подороги Александра Александровича, действующего на основании Устава г. Муравленко, предусматривает провести конкурс на замещение вакантной должности муниципальной службы в Управлении муниципального имущества Администрации города Муравленко:

- ведущий специалист отдела жилищно-социальных вопросов Управления муниципального имущества Администрации города Муравленко.

Дата проведения конкурса **«27» июля 2017 года в 14-10 часов**, конференц-зал Администрации города, по адресу: г. Муравленко, ул. Ленина, д. 80. Форма проведения конкурса – тестирование, собеседование.

К претендентам на замещение вакантных должностей предъявляются следующие требования:

Наименование должности муниципальной службы	Квалификационные требования, предъявляемые к претенденту	
	Образование	Стаж
Старшая должность муниципальной службы категории «специалисты»		
Ведущий специалист отдела жилищно-социальных вопросов	- наличие диплома бакалавра по направлениям подготовки: 38.00.00. Экономика и управление (38.03.02 Менеджмент, 38.03.04 Государственное и муниципальное управление, 38.03.10 Жилищное хозяйство и коммунальная инфраструктура); 40.00.00 Юриспруденция (40.03.01 Юриспруденция); 43.00.00 Сервис и туризм (43.03.01 Сервис); - или диплома магистра по направлениям подготовки: 38.00.00. Экономика и управление (38.04.02 Менеджмент, 38.04.04 Государственное и муниципальное управление, 38.04.10 Жилищное хозяйство и коммунальная инфраструктура); 40.00.00 Юриспруденция (40.04.01 Юриспруденция); 43.00.00 Сервис и туризм (43.04.01 Сервис); - или диплома специалиста по укрупненной группе специальностей или направлениям подготовки, или специальностям: 40.00.00 Юриспруденция. - наличие высшего образования соответствующего уровня по иному направлению подготовки (специальности), для которого законодательством об образовании Российской Федерации установлено соответствие направлению подготовки (специальности), указанному в предыдущих перечнях профессий, специальностей и направлений подготовки; - или наличие высшего образования соответствующего уровня по иному направлению подготовки (специальности) при условии наличия диплома о профессиональной переподготовке по соответствующей программе профессиональной переподготовки объемом не менее 500 часов в случаях, предусмотренных законодательством Российской Федерации.	Без предъявления к стажу работы

Для участия в конкурсе на замещение вакантной должности муниципальной службы муниципальному служащему (гражданину) необходимо предоставить в срок с **«15» июня 2017 по «04» июля 2017** в отдел кадров и прохождения муниципальной службы организационного управления Администрации города, следующие документы:

а) личное заявление;

б) собственноручно заполненную и подписанную анкету, форма которой утверждена Распоряжением Правительства Российской Федерации от 26 мая 2005 года № 667-р, с приложением фотографии;

в) копию паспорта или заменяющего его документа (соответствующий документ предъявляется лично по прибытии на конкурс);

г) документы, подтверждающие необходимое профессиональное образование, стаж работы и квалификацию:

копию трудовой книжки (за исключением случаев, когда служебная (трудовая) деятельность осуществляется впервые) или иные документы, подтверждающие трудовую (служебную) деятельность гражданина;

копии документов о профессиональном образовании, а также по желанию гражданина - о дополнительном профессиональном образовании, о присвоении ученой степени, ученого звания, заверенные нотариально или кадровыми службами по месту работы (службы);

д) документ об отсутствии у гражданина заболевания, препятствующего поступлению на муниципальную службу или ее прохождению;

е) иные документы, предусмотренные Федеральным законом от 02 марта 2007 г. № 25-ФЗ «О муниципальной службе в Российской Федерации», другими федеральными законами, указами Президента Российской Федерации и постановлениями Правительства Российской Федерации:

Адрес места приема документов: 629603, ЯНАО, г.Муравленко, ул. Ленина, д.80, отдел кадров и прохождения муницпальной службы организационного управления, кабинет № 311, контактный телефон: (34938) - 27-0-40, 28-0-12, 28-6-57, факс: (34938) - 28-5-83.

Ответственный за прием документов – Лысенко Валентина Валентиновна, главный специалист отдела кадров и прохождения муниципальной службы организационного управления.

Приложение: трудовой договор с муниципальным служащим.

ТРУДОВОЙ ДОГОВОР № _____

город Муравленко _____ _____ **20____**

Управление муниципального имущества Администрации города, в лице начальника Управления муниципального имущества Администрации города Золотова Антона Леонидовича, действующего на основании Положения об управлении и Федерального Закона от 02.03.2007 г. № 25-ФЗ «О муниципальной службе в Российской Федерации», именуемого в дальнейшем «Работодатель», с одной стороны и

_____,

именуемый (ая) в дальнейшем «Служащий», с другой стороны, заключили договор о нижеследующем.

1. Предмет договора

1.1. Служащий назначается на муниципальную службу в Управление муниципального имущества Администрации города Муравленко на старшую должность муниципальной службы категории «специалисты»

ведущего специалиста
(наименование должности муниципальной службы)
отдела жилищно-социальных вопросов
(наименование отдела).

1.2. С должностной инструкцией ознакомлен (на) _____.
(подпись)

1.3. Настоящий договор является договором по основному месту работы.

2.Срок договора

2.1. Настоящий договор заключен на неопределенный срок.

2.2. Служащий обязуется приступить к исполнению должностных обязанностей, предусмотренных в п. 1.1. настоящего договора с _____.

3. Права и обязанности Служащего

3.1. Служащий обязуется:

3.1.1. Соблюдать Конституцию Российской Федерации, федеральные законы, Указы Президента Российской Федерации, иные нормативные правовые акты Российской Федерации, законы и иные нормативные правовые акты субъектов Российской Федерации, Устав муниципального образования и иные муниципальные правовые акты, обеспечивать их исполнение.

3.1.2. Осуществлять свои полномочия в пределах предоставленных ему прав и в соответствии с должностными обязанностями.

3.1.3. Исполнять приказы, распоряжения и указания вышестоящих в порядке подчиненности руководителей, изданные в пределах их должностных полномочий, за исключением незаконных или унижающих человеческое достоинство.

3.1.4. Своевременно, и в пределах своих должностных полномочий рассматривать обращения граждан, а также выполнять поручения руководителя или иного уполномоченного вышестоящего должностного лица органа местного самоуправления в связи с обращениями граждан, принимая по ним решения в порядке, установленном федеральными законами, законами автономного округа и нормативными правовыми актами органов местного самоуправления в автономном округе.

3.1.5. Сохранять государственную или иную охраняемую законом тайну, а также ставшие ему известными в связи с исполнением служебных обязанностей сведения, затрагивающие частную жизнь, честь и достоинство граждан, их политические убеждения и вероисповедание.

3.1.6. Поддерживать квалификацию на уровне, необходимом для исполнения должностных обязанностей.

3.1.7. Соблюдать кодекс этики и служебного поведения, правила внутреннего трудового распорядка, должностные инструкции, порядок обращения со служебной информацией, не совершать действий, затрудняющих работу Администрации города, а также приводящих к подрыву авторитета муниципальной службы.

3.1.8. Предоставлять сведения о своих доходах, расходах об имуществе и обязательствах имущественного характера, а также сведения о доходах, расходах об имуществе и обязательствах имущественного характера своих супруги (супруга) и несовершеннолетних детей.

3.1.9. Представлять сведения об адресах сайтов и (или) страниц сайтов в информационно-телекоммуникационной сети "Интернет", на которых государственным гражданским служащим или муниципальным служащим, гражданином Российской Федерации, претендующим на замещение должности государственной гражданской службы Российской Федерации или муниципальной службы, размещались общедоступная информация, а также данные, позволяющие его идентифицировать.

3.1.10. Беречь муниципальную собственность.

3.1.11. Возвратить при прекращении муниципальной службы все документы содержащие служебную информацию.

3.2. Служащий не вправе:

3.2.1. Быть депутатом законодательных органов Российской Федерации, Государственной Думы Ямало-Ненецкого автономного округа, представительных органов местного самоуправления.

3.2.2. Заниматься предпринимательской деятельностью лично или через доверенных лиц, в том числе участвовать в управлении хозяйствующим субъектом, независимо от его организационно - правовой формы, кроме случаев, когда непосредственное участие в управлении хозяйствующим субъектом входит в его должностные обязанности в соответствии с законодательными и иными нормативными актами.

3.2.3. Быть представителем по делам третьих лиц в муниципальном органе, в котором он состоит на службе, либо ему непосредственно подконтрольном.

3.2.4. Использовать в неслужебных целях средства материально-технического, финансового и информационного обеспечения его служебной деятельности, другое муниципальное имущество и служебную информацию.

3.2.5. Получать в связи с исполнением должностных полномочий подарки, денежные и иные вознаграждения от юридических лиц и граждан.

3.2.6. Выезжать в командировку за границу за счет юридических лиц и граждан, за исключением служебных поездок, осуществляемых на взаимной основе по договоренности между органами местного самоуправления с органами местного самоуправления других муниципальных образований, органами государственной власти Российской Федерации и ее субъектов.

3.2.7. Принимать участие в забастовках, а также в иных действиях, нарушающих функционирование муниципальных органов.

3.2.8. Использовать должностные полномочия муниципального служащего в период избирательных кампаний для поддержки каких-либо кандидатов в депутаты, общественных объединений, движений, политических партий.

3.2.9. Получать гонорары за публикации и выступления в качестве муниципального служащего.

3.2.10. Использовать после прекращения муниципальной службы информацию, которая стала ему известна в связи с исполнением должностных полномочий и составляет государственную, служебную или иную, охраняемую законами тайну.

3.3. Служащий имеет право:

3.3.1. Заниматься другой оплачиваемой деятельностью, при предварительном письменном уведомлении представителя нанимателя.

3.3.2. Требовать письменного оформления содержания и объема должностных полномочий и создания условий для их исполнения.

3.3.3. Принимать решения или участвовать в их подготовке в соответствии с должностными полномочиями.

3.3.4. Запрашивать и получать в установленном порядке необходимую для исполнения должностных обязанностей информацию и материалы.

3.3.5. Посещать в установленном порядке для выполнения должностных полномочий предприятия, учреждения и организации, независимо от их организационно-правовых форм и форм собственности.

3.3.6. Вносить предложения по совершенствованию муниципальной службы вышестоящему руководителю.

3.3.7. На продвижение по службе, включая переход на государственную службу, увеличение размера денежного содержания с учетом результатов работы, отношения к исполнению служебных обязанностей и уровня квалификации.

3.3.8. Повышать квалификацию, проходить переподготовку за счет средств местного бюджета.

3.3.9. Участвовать по своей инициативе в конкурсе на замещение вакантной муниципальной или государственной должности.

3.3.10. Знакомиться со всеми материалами своего личного дела, отзывами о своей деятельности и другими документами до внесения их в личное дело, а также приобщать к личному делу свои объяснения.

➥

3.3.11. Требовать проведения служебной проверки для опровержения порочащих его честь и достоинство сведений.

3.3.12. Обращаться в вышестоящие государственные органы, суд для разрешения споров, связанных с муниципальной службой.

3.3.13. На пенсионное обеспечение с учетом стажа муниципальной службы.

3.3.14. Муниципальный служащий вправе получать заработную плату, выплаты по авансовым отчетам и другие выплаты с лицевого счета (пластиковой карты), согласно поданного им заявления.

3.3.15. Уставами и нормативно-правовыми актами муниципального образования муниципальному служащему могут быть установлены иные права, не противоречащие действующему законодательству.

4. Гарантии и компенсации Служащего

Служащему гарантируются:

4.1. Условия работы, обеспечивающие выполнение им должностных обязанностей.

4.2. Денежное содержание и иные выплаты, предусмотренные нормативными правовыми актами Российской Федерации, Ямало-Ненецкого автономного округа, органов местного самоуправления.

4.3. Ежегодный оплачиваемый отпуск.

4.4. Медицинское обслуживание его и членов его семьи, в том числе после выхода на пенсию с должности муниципального служащего за счет средств местного бюджета, муниципального образования последнего места работы.

4.5. Пенсионное обеспечение за выслугу лет и пенсионное обеспечение членов семьи муниципального служащего в случае его смерти, наступившей в связи с исполнением им должностных обязанностей.

4.6. Обязательное государственное страхование на случай заболевания или потери трудоспособности в период прохождения им муниципальной службы.

4.7. Переподготовка и повышение квалификации с сохранением среднего денежного содержания на период обучения по занимаемой должности.

4.8. Обязательность получения его согласия на перевод на другую должность муниципальной службы, за исключением случаев, предусмотренных законодательством.

4.9. Предоставление при необходимости служебной жилой площади.

4.10. При направлении в служебную командировку - преимущественное право на получение билетов, места в гостинице, возможности пользоваться транспортными средствами и средствами связи.

4.11. Защита, в том числе и членов его семьи, от насилия, угроз, других неправомерных действий, в связи с осуществлением им должностных полномочий в порядке, установленном законом.

4.12. При расторжении трудового договора в связи с ликвидацией, реорганизацией или сокращением штата органа местного самоуправления в автономном округе муниципальному служащему в автономном округе предоставляются гарантии, предусмотренные федеральным законодательством и законодательством автономного округа. Государственная пенсия назначается с согласия муниципального служащего досрочно, но не ранее чем за два года до установленного федеральным законом пенсионного возраста, для лиц, проживающих и работающих в районах Крайнего Севера.

4.13. Служащему предоставляется право на оплачиваемый один раз в два года за счет средств Работодателя проезд к месту использования отпуска в пределах территории РФ и обратно любым видом транспорта, в т. ч. личным /за исключением такси/, а также оплата стоимости провоза багажа весом до 30 кг. Оплата стоимости проезда работника личным транспортом к месту использования отпуска и обратно производится по наименьшей стоимости проезда кратчайшим путем. Также оплачивается стоимость проезда к месту использования отпуска Служащего и обратно и провоза багажа неработающим членам его семьи /мужу, жене, несовершеннолетним детям/ независимо от времени использования отпуска. Выплаты являются целевыми и не суммируются в случае, если Работник своевременно не воспользовался своим правом на оплату стоимости проезда к месту использования отпуска и обратно и провоза багажа.

4.14. Стаж муниципальной службы муниципального служащего приравнивается к стажу государственной гражданской службы государственного гражданского служащего.

4.15. Нормативными актами органов местного самоуправления могут быть предусмотрены и иные гарантии для муниципального служащего.

4.16. Служащему возмещаются расходы и предоставляются иные компенсации, в связи с приемом на муниципальную службу, переводом в другой муниципальный орган, направлением на муниципальную службу в другую местность, служебными командировками, а также в иных случаях в соответствии с законодательством Российской Федерации, Ямало-Ненецкого автономного округа и нормативными правовыми актами муниципального образования.

На период действия настоящего трудового договора на Служащего распространяются все гарантии и компенсации, предусмотренные действующим трудовым законодательством РФ.

5. Поощрение Служащего

5.1. За образцовое выполнение муниципальным служащим своих должностных обязанностей, продолжительную и безупречную муниципальную службу, выполнение особо важных и сложных заданий устанавливаются следующие виды поощрений:

1) объявление благодарности;

2) награждение почетными грамотами;

3) единовременное денежное поощрение;

4) иные меры поощрения, предусмотренные муниципальными правовыми актами.

5.2. Порядок применения мер поощрения устанавливаются муниципальными правовыми актами, в соответствии с федеральными законами и законами субъекта РФ.

6. Ответственность Служащего

6.1. За должностной проступок, за неисполнение и ненадлежащее исполнение служащим возложенных на него обязанностей, нарушение трудовой дисциплины, превышение им должностных полномочий, за несоблюдение установленных настоящим Законом ограничений, связанных с муниципальной службой, на служащего могут налагаться дисциплинарные взыскания: замечание, выговор, увольнение со службы по соответствующим основаниям.

6.2. За нарушение кодекса этики и служебного поведения муниципальных служащих, утвержденного муниципальным правовым актом Администрации города.

7. Режим труда и отдыха

7.1. Служащему устанавливается пятидневная рабочая неделя с ненормированным рабочим днем и двумя выходными днями в неделю (суббота, воскресенье).

7.2. Режим служебного времени устанавливается в соответствии с действующими правилами внутреннего трудового распорядка. Для мужчин устанавливается 40-часовая рабочая неделя.

7.3. Служащему устанавливается ежегодный оплачиваемый отпуск продолжительностью:

- основной 30 календарных дней;
- дополнительный оплачиваемый отпуск за работу в Районах Крайнего Севера продолжительностью 24 календарных дня;
- дополнительный оплачиваемый отпуск за ненормированный рабочий день и за выслугу лет предоставляется в порядке, установленном распоряжением Администрации города (в календарных днях).

Отпуск за первый год работы предоставляется по истечении шести месяцев непрерывной работы в Администрации города Муравленко. Отпуск за второй и последующие годы работы может предоставляться в любое время рабочего года в соответствии с очередностью предоставления ежегодных оплачиваемых отпусков, установленной в Администрации города Муравленко.

По просьбе одного из работающих родителей/опекуна, попечителя/ предоставляется ежегодный оплачиваемый отпуск или его часть /не менее 14 календарных дней/ для сопровождения ребенка в возрасте до восемнадцати лет, поступающего в образовательные учреждения среднего или высшего профессионального образования, расположенные в другой местности. При наличии двух и более детей отпуск для указанной цели предоставляется один раз для каждого ребенка.

7.4. По семейным обстоятельствам и другим уважительным причинам Служащему по его заявлению может быть предоставлен кратковременный отпуск без сохранения заработной платы, в соответствии с Трудовым кодексом Российской Федерации.

7.5. Служащему по его письменному заявлению по решению работодателя может предоставляться отпуск без сохранения заработной платы продолжительностью не более одного года, в соответствии с Федеральным законом от 02.03.2007 г. № 25-ФЗ «О муниципальной службе в Российской Федерации».

8. Денежное содержание Служащего

Работодатель обязан производить оплату труда Служащего в соответствии с законами, иными нормативными правовыми актами, локальными нормативными актами и трудовым договором.

8.1. Денежное содержание Служащего состоит из:

- должностной оклад в размере 5 941 (пять тысяч девятьсот сорок один) рубль;
- ежемесячное денежное поощрение в размере 1,4 должностного оклада;
- ежемесячная надбавка к должностному окладу за особые условия муниципальной службы (далее - надбавка) устанавливается в целях повышения заинтересованности в результате своей деятельности в размере до 200 процентов этого оклада и оформляется правовым актом органа местного самоуправления;
- премия за выполнение особо важных и сложных заданий в целях материального стимулирования и поощрения высокопрофессионального труда муниципальных служащих за результаты работы на основании распоряжения Администрации города;
- единовременная выплата при предоставлении ежегодного оплачиваемого отпуска в размере двухмесячного денежного содержания;
- районный коэффициент в размере 70 (семьдесят) процентов;
- ежемесячная надбавка за работу в районах Крайнего Севера и приравненных к ним местностям в размере _____ процентов;
- материальная помощь в размере не более месячного денежного содержания один раз в год при предоставлении подтверждающих документов, в случаях предусмотренных решением Городской Думы «Об утверждениия о денежном содержании и порядке осуществления ежемесячных и иных дополнительных выплат муниципальным служащим органов местного самоуправления муниципального образования город Муравленко».

9. Аттестация Служащего

9.1. Для определения уровня профессиональной подготовки и соответствия Служащего занимаемой должности проводится его аттестация. Аттестация проводится по мере необходимости, но не реже одного раза в три года.

9.2. В случае признания аттестационной комиссией Служащего не соответствующим занимаемой должности он должен быть с его согласия, понижен в должности или уволен с муниципальной службы, в соответствии с трудовым законодательством.

Порядок и условия проведения аттестации муниципальных служащих устанавливаются нормативными актами органов местного самоуправления.

10. Срок действия договора

Настоящий договор вступает в силу со дня его подписания Служащим и Работодателем и действует до момента его прекращения.

Прекращение службы осуществляется в соответствии с личным заявлением Служащего об увольнении со службы, либо по другим основаниям, предусмотренным Трудовым кодексом Российской Федерации и законодательством «О муниципальной службе».

11. Порядок разрешения споров

Споры, возникающие между сторонами в связи с исполнением настоящего договора, разрешаются в порядке, установленном трудовым законодательством РФ.

12. Заключительные положения

Настоящий договор составлен в двух экземплярах и включает в себя_____листа. Оба экземпляра имеют одинаковую юридическую силу.

Каждой из сторон настоящего договора принадлежит по одному экземпляру договора.

Изменения и дополнения, вносимые в настоящий договор при согласии обеих из сторон, фиксируются в дополнительном письменном соглашении, которое с момента его подписания становится неотъемлемой частью настоящего договора.

Адреса и подписи сторон

Управление муниципального имущества	_____
Администрации города	_____
_____ А.Л. Золотов	Паспорт серии _____ № _____
«____»_____ 20____	Выдан «____» _____ 20____г.
	Кем выдан _____
	_____
	_____
М. П.	ИНН _____
	№ пенсионного страхового свидетельства_____
	Адрес: _____
	_____
	_____
	т.д. _____

Оформленный экземпляр трудового договора получил(а):

_____ _____

подпись расшифровка подписи

«_____» _____ 20____

Осуждена за фиктивную регистрацию иностранца

Приговором мирового судьи судебного участка № 1 судебного района города окружного значения Муравленко от 31 мая 2017 года за совершение преступления, предусмотренного ст. 322.3 УК РФ (фиктивная постановка на учет иностранного гражданина или лица без гражданства по месту пребывания в жилом помещении в Российской Федерации), осуждена 33-летняя жительница города Ш.

Установлено, что Ш, являясь собственником жилого помещения, расположенного в г. Муравленко, в нарушение п. 7 ч. 1 ст. 2 ФЗ №-109 от 18.07.2006 «О миграционном учете иностранных граждан и лиц без гражданства в Российской Федерации», не имея намерения предоставить гражданину Республики Армения принадлежащее ей жилое помещение для его временного пребывания, в марте 2017 года направила в отделение по вопросам миграции Отделения МВД России по г. Муравленко уведомление об его прибытии и регистрации в принадлежащей ей квартире, при этом достоверно зная, что указанное лицо проживать в данном жилом помещении не будет.

Суд с учетом позиции государственного обвинителя назначил Ш. наказание в виде штрафа в размере 15 000 рублей в доход государства.

Приговор в законную силу не вступил.

Ход расследования взят на контроль

Прокуратурой города признано законным решение СО Отделения МВД России по г. Муравленко о возбуждении уголовного дела по признакам преступления, предусмотренного ч. 3 ст.159 Уголовного кодекса РФ (мошенничество, то есть хищение чужого имущества, совершенное в крупном размере).

Установлено, в конце марта местной жительнице позвонила девушка и сообщила, что дама выиграла бесплатный курс обучения в школе биржевых трейдеров. Женщина согласилась пройти обучение, после чего с ней связался молодой человек, который заявил, что будет ее тренером. Мужчина рассказал по телефону, что готов научить женщину принципам работы и торговли на рынке ценных бумаг, но для этого необходимо внести предоплату через личный кабинет. Далее, вводя в заблуждение заявительницу, в период времени с 1 апреля по 10 мая, вынудил перевести на несколько счетов денежные средства на общую сумму более 640 000 рублей.

За совершение указанного преступления обвиняемому может быть назначено наказание в виде лишения свободы на срок до 6 лет.

Ход расследования уголовного дела поставлен прокуратурой города на контроль.

Руководитель миграционной службы привлечена к ответственности

Проведенной прокуратурой города Муравленко проверкой Отделения МВД России по г. Муравленко установлены нарушения порядка регистрации иностранных граждан в Российской Федерации.

Так, отделением по вопросам миграции Отделения МВД России по г. Муравленко при рассмотрении в ноябре 2016 года заявления гражданина Украины о регистрации по месту жительства в жилом помещении, предоставленном ему собственником на 1 год, принято необоснованное решение об увеличении срока регистрации иностранца до 5 лет.

Кроме того, выявлены факты принятия заявлений иностранных граждан о регистрации по месту жительства в РФ, не содержащих сведений о сроках действия документов, удостоверяющих их личности, допускались многочисленные недопустимые исправления в графах, фиксирующих вид документа, подтверждающего право на пребывание иностранного гражданина в Российской Федерации.

По результатам проверки прокуратурой города начальнику Отделения МВД России по г. Муравленко внесено представление об устранении нарушений федерального законодательства, по результатам рассмотрения которого начальник отделения по вопросам миграции Отделения МВД России по г. Муравленко привлечена к дисциплинарной ответственности, приняты меры для устранения допущенных нарушений.

Обязательный инструктаж по гражданской обороне

Постановлением Правительства РФ от 19.04.2017 № 470 внесены изменения в постановление Правительства РФ от 02.11.2000 № 841 «Об утверждении Положения об организации обучения населения в области гражданской обороны».

Согласно поправкам, со 02.05.2017 является обязательным проведение вводного инструктажа по гражданской обороне для всех новых работников организаций всех форм собственности.

Предусмотрены дополнительные обязанности для юридических лиц: разрабатывать программу вводного инструктажа по гражданской обороне, организовывать и проводить его с сотрудниками в течение первого месяца их работы, планировать и проводить учения и тренировки по гражданской обороне.

Заниматься подготовкой своих работников в области гражданской обороны организации должны и сейчас. В перечень обязанностей входят разработка программ обучения, его проведение, а также создание и поддержание в рабочем состоянии учебно-материальной базы.

За невыполнение требований и мероприятий в области гражданской обороны установлена административная ответственность по ч. 2 ст. 20.7 Кодекса РФ об административных правонарушениях, которая влечет назначение штрафа в размере от 100 до 200 тыс. рублей.

Возбуждены дела за задержки по выплате заработной платы

Прокуратурой по обращению жителя города проведена проверка соблюдения ООО «Западно-Сибирский Холдинг» законодательства об оплате труда.

Установлено, что заявитель с 19.05.2016 работает в ООО «Западно-Сибирский Холдинг» в качестве водителя, при этом в нарушение требований ст. 136 Трудового кодекса РФ, а также условий трудового договора работника заработная плата с начала его трудовой деятельности выплачивалась несвоевременно и только один раз в месяц.

К примеру, заработная плата за май 2016 года была выплачена ему только 01.07.2016, за июнь 2016 года – 04.08.2016, за июль 2016 года – 16.09.2016.

По фактам выявленных нарушений законодательства об оплате труда в отношении ООО «Западно-Сибирский Холдинг» и его директора А. прокуратурой города 26.05.2017 были возбуждены два дела об административных правонарушениях, предусмотренных ч. 1 ст. 5.27 Кодекса РФ об административных правонарушениях (нарушение трудового законодательства). Материалы направлены в Государственную инспекцию труда в Ямало-Ненецком автономном округе в порядке ст. 23.12 КоАП РФ для рассмотрения по существу.

Внесены изменения в правила размещения сведений

Постановлением Правительства РФ от 17.05.2017 № 575 вносятся изменения в Правила размещения на официальном сайте образовательной организации в информационно-телекоммуникационной сети интернет и обновления информации об образовательной организации, утвержденные Постановлением Правительства РФ от 10.07.2013 № 582.

Так, согласно вносимым изменениям, на сайтах образовательных организаций должны размещаться сведения о наличии приспособленных для использования инвалидами и лицами с ограниченными возможностями здоровья учебных кабинетов, общежития или интерната, информационных систем и информационно-телекоммуникационных сетей, электронных образовательных ресурсов, специальных технических средств обучения, условий питания и охраны здоровья обучающихся, а также о реализации адаптированных образовательных программ.

Изменения вступают в силу с 27.05.2017.

Новый порядок предоставления услуг для инвалидов

Федеральным законом от 07.03.2017 №30-ФЗ внесены изменения в ст. 28 Федерального закона «О социальной защите инвалидов в Российской Федерации» в части определения порядка предоставления услуг по ремонту технических средств реабилитации инвалидов.

Теперь порядок предоставления услуг по ремонту технических средств реабилитации инвалидов будет определяться Правительством Российской Федерации, ранее такой порядок определялся уполномоченным федеральным органом исполнительной власти.

Кроме того, из ч.ч. 7 и 8 ст. 28 Федерального закона «О социальной защите инвалидов в Российской Федерации», касающейся социально-бытового обслуживания инвалидов, исключены положения о техническом обслуживании средств реабилитации. В отношении указанных изделий производится исключительно ремонт или досрочная замена, которые осуществляются по решению медико-технической экспертизы. Ремонт технических средств реабилитации инвалидов производится вне очереди с освобождением от оплаты или на льготных условиях.

Заблокирован доступ к интернет-странице

Прокуратурой города Муравленко проведена проверка соблюдения законодательства о противодействии экстремистской деятельности в сети интернет.

В ходе мониторинга интернет-ресурсов установлено, что на сайте в свободном доступе для неограниченного круга лиц размещена запрещённая информация, включенная в Федеральный список экстремистских материалов за № 3456 (решение Адлерского районного суда г. Сочи от 26.02.2016).

В этой связи прокуратурой города 20.04.2017 в территориальное управление Федеральной службы по надзору в сфере связи, информационных технологий и массовых коммуникаций направлено требование о принятии мер по ограничению доступа к указанному информационному ресурсу.

По результатам рассмотрения требования прокурора Управление Федеральной службы по надзору в сфере связи, информационных технологий и массовых коммуникаций по Тюменской области, Ханты-Мансийскому автономному округу, Ямало-Ненецкому автономному округу заблокировало доступ к интернет-странице с размещенным экстремистским материалом.

Новые полномочия Федеральной службы безопасности

Указом Президента Российской Федерации от 16.05.2017 № 213 внесены изменения в Положение о Федеральной службе безопасности Российской Федерации, утвержденное Указом Президента Российской Федерации от 11.08.2003 № 960.

Согласно поправкам, для решения основных задач ФСБ России наделена функцией, в соответствии с которой указанный федеральный орган исполнительной власти принимает в пределах своих полномочий решения об изъятии земельных участков и (или) расположенных на них объектов недвижимого имущества для государственных нужд Российской Федерации.

Изменения вступили в силу с 16.05.2017.

Учредитель и издатель - Администрация города Муравленко. Адрес: ул. Ленина, 80.

ГЛАВНЫЙ РЕДАКТОР
Е. С. ШЕЛИХОВА
ТЕЛЕФОН: 21-7-66.
АДРЕС РЕДАКЦИИ:
629603, Тюменская обл., ЯНАО,
г. Муравленко, ул. Муравленко, 8а

ЭЛЕКТРОННЫЙ АДРЕС:
gazetamuravlenko@mail.ru
Тираж - 876; объем - 4,5 п. л.
Подписано в печать 14.06.2017 г.
По графику в 15:00, фактически в 15:00.

Спецвыпуск набран, сверстан
в редакции газеты «Наш город», отпечатан
в печатном цехе редакции газеты «Наш город».
Распространяется только вместе
с газетой «Наш город».

ГАЗЕТА ЗАРЕГИСТРИРОВАНА
Управлением Федеральной службы по надзору в сфере связи, информационных технологий и массовых коммуникаций по Тюменской области, Ханты-Мансийскому автономному округу - Югре и Ямало-Ненецкому автономному округу.
Регистрационное свидетельство
ПИ № ТУ 72-00563 от 20 апреля 2012 г.